แผนพัฒนาท้องถิ่น

(พ.ศ.๒๕๖๖ - ๒๕๗๐)

แก้ไข (ครั้งที่ ๑/๒๕๖๖)

การนำหมุดหมายในแผนพัฒนาเศรษฐกิจและสังคมแห่งชาติฉบับที่ ๑๓
ลงรายละเอียดที่มีความสอดคล้องหรือเชื่อมโยงกับยุทธศาสตร์ชาติ ๒๐ ปี (พ.ศ.๒๕๖๑-๒๕๘๐)
แผนพัฒนาจังหวัด/กลุ่มจังหวัด/ภาค ยุทธศาสตร์การพัฒนาขององค์กรปกครองส่วนท้องถิ่นใน
เขตจังหวัด และยุทธศาสตร์ขององค์กรปกครองส่วนท้องถิ่น ในส่วนที่ ๒ ยุทธศาสตร์องค์กร
ปกครองส่วนท้องถิ่น และส่วนที่ ๓ การนำแผนพัฒนาท้องถิ่นไปสู่การปฏิบัติ
ตามหนังสือหนังสือกระทรวงมหาดไทย ที่ มท ๐๘๑๐.๓/ว ๖๐๘๖
ลงวันที่ ๑๙ สิงหาคม พ.ศ.๒๕๖๕

ขององค์การบริหารส่วนตำบลไทรขึง

อำเภอพระแสง จังหวัดสุราษฎร์ธานี

งานนโยบายและแผน
สำนักปลัดองค์การบริหารส่วนตำบลไทรขึง
โทร ๐๗๗ ๓๑๐ ๗๑๕
Fax ๐๗๗ ๓๑๐ ๗๑๖
www.saikhueng.go.th
mail : plantrikung@gmail.com





ประกาศองค์การบริหารส่วนตำบลไทรขึง

เรื่อง แผนพัฒนาท้องถิ่น (พ.ศ.๒๕๖๖ - ๒๕๗๐) แก้ไข (ครั้งที่ ๑/๒๕๖๖) ขององค์การบริหารส่วนตำบลไทรขึง

****

ตามที่องค์การบริหารส่วนตำบลไทรขึง ได้ประกาศใช้แผนพัฒนาท้องถิ่น (พ.ศ.๒๕๖๖–๒๕๗๐), แผนพัฒนาท้องถิ่น (พ.ศ.๒๕๖๖–๒๕๗๐) ฉบับแก้ไข (ครั้งที่ ๑/๒๕๖๕) และแผนพัฒนาท้องถิ่น (พ.ศ.๒๕๖๖–๒๕๗๐) ฉบับแก้ไข (ครั้งที่ ๒/๒๕๖๕),แผนพัฒนาท้องถิ่น (พ.ศ.๒๕๖๖–๒๕๗๐) ฉบับเปลี่ยนแปลง (ครั้งที่ ๑/๒๕๖๕), แผนพัฒนาท้องถิ่น (พ.ศ.๒๕๖๖–๒๕๗๐) ฉบับเปลี่ยนแปลง (ครั้งที่ ๒/๒๕๖๕),แผนพัฒนาท้องถิ่น (พ.ศ.๒๕๖๖–๒๕๗๐) ฉบับเพิ่มเติม (ครั้งที่ ๑/๒๕๖๕), แผนพัฒนาท้องถิ่น (พ.ศ.๒๕๖๖–๒๕๗๐) ฉบับเพิ่มเติม (ครั้งที่ ๒/๒๕๖๕), แล้วนั้น

องค์การบริหารส่วนตำบลไทรขึง ได้ดำเนินการแก้ไขแผนพัฒนาท้องถิ่น (พ.ศ.๒๕๖๖–๒๕๗๐) แก้ไข (ครั้งที่ ๑/๒๕๖๖) ตามที่กระทรวงมหาดไทยได้ซักซ้อมแนวทางปฏิบัติการใช้แผนพัฒนาท้องถิ่นขององค์กรปกครองส่วนท้องถิ่น เพื่อจัดทำบริการสาธารณะหรือกิจกรรมสาธารณะ โดยกำหนดเมื่อมีราชกิจจานุเบกษาประกาศใช้แผนพัฒนาเศรษฐกิจและสังคมแห่งชาติ ฉบับที่ ๑๓ (พ.ศ.๒๕๖๖ - ๒๕๗๐) ให้องค์กรปกครองส่วนท้องถิ่นนำหมุดหมายในแผนพัฒนาเศรษฐกิจและสังคมแห่งชาติฉบับที่ ๑๓ ลงรายละเอียดที่มีความสอดคล้องหรือเชื่อมโยงกับยุทธศาสตร์ชาติ ๒๐ ปี (พ.ศ.๒๕๖๑-๒๕๘๐) แผนพัฒนาจังหวัด/กลุ่มจังหวัด/ภาค ยุทธศาสตร์การพัฒนาขององค์กรปกครองส่วนท้องถิ่นในเขตจังหวัด และยุทธศาสตร์ขององค์กรปกครองส่วนท้องถิ่น ในส่วนที่ ๒ ยุทธศาสตร์องค์กรปกครองส่วนท้องถิ่น และส่วนที่ ๓ การนำแผนพัฒนาท้องถิ่นไปสู่การปฏิบัติ โดยเป็นอำนาจของผู้บริหารท้องถิ่นในการดำเนินการ โดยนำข้อ ๔ และข้อ ๒๑ แห่งระเบียบกระทรวงมหาดไทยว่าด้วยการจัดทำแผนพัฒนาขององค์กรปกครองส่วนท้องถิ่น พ.ศ. ๒๕๔๘ และที่แก้ไขเพิ่มเติม มาปฏิบัติโดยอนุโลมและให้ใช้คำว่า “แก้ไข”แผนพัฒนาท้องถิ่น ทั้งนี้ให้ดำเนินการแล้วเสร็จภายใน ๑๒๐ วัน นับแต่วันประกาศในราชกิจจานุเบกษา รายละเอียดตามหนังสือ ที่ มท ๐๘๑๐.๓/ว ๖๐๘๖ ลงวันที่ ๑๙ สิงหาคม ๒๕๖๕ โดยผู้บริหารองค์การบริหารส่วนตำบลไทรขึง ได้พิจารณาให้ความเห็นชอบแผนพัฒนาฯ ฉบับดังกล่าว เป็นที่เรียบร้อยแล้ว

ดังนั้น อาศัยอำนาจตามความใน ข้อ ๒๑ ,ข้อ ๒๔ และข้อ ๒๕ ของระเบียบกระทรวงมหาดไทยว่าด้วยการจัดทำแผนพัฒนาขององค์กรปกครองส่วนท้องถิ่น พ.ศ.๒๕๔๘ และแก้ไขเพิ่มเติมถึง (ฉบับที่ ๓) พ.ศ.๒๕๖๑ จึงประกาศใช้แผนพัฒนาท้องถิ่น (พ.ศ.๒๕๖๖-๒๕๗๐) แก้ไข (ครั้งที่ ๑/๒๕๖๖) เพื่อใช้เป็นแนวทางในการพัฒนา การจัดทำงบประมาณ และการวางแนวทางเพื่อให้มีการปฏิบัติให้บรรลุวัตถุประสงค์ตามโครงการพัฒนาที่กำหนดไว้ต่อไป รายละเอียดปรากฏตามเอกสารที่แนบมาพร้อมประกาศนี้ ทั้งนี้ สามารถสอบถามเพิ่มเติมได้ที่เว็บไซต์องค์การบริหารส่วนตำบลไทรขึง www.saikhueng.go.th

จึงประกาศให้ทราบโดยทั่วกัน

ประกาศ ณ วันที่ ๒๘ กุมภาพันธ์ พ.ศ.๒๕๖๖

(นายกันต์พล เบญจพันธ์)
นายกองค์การบริหารส่วนตำบลไทรขึง

หลักการและเหตุผล

แผนพัฒนาท้องถิ่น (พ.ศ.๒๕๖๖ - ๒๕๗๐) แก้ไข (ครั้งที่ ๑/๒๕๖๖)

ขององค์การบริหารส่วนตำบลไทรขึง

อำเภอพระแสง จังหวัดสุราษฎร์ธานี

****

ตามที่องค์การบริหารส่วนตำบลไทรขึง ได้ประกาศใช้แผนพัฒนาท้องถิ่น (พ.ศ.๒๕๖๖–๒๕๗๐), แผนพัฒนาท้องถิ่น (พ.ศ.๒๕๖๖–๒๕๗๐) ฉบับแก้ไข (ครั้งที่ ๑/๒๕๖๕) และแผนพัฒนาท้องถิ่น (พ.ศ.๒๕๖๖–๒๕๗๐) ฉบับแก้ไข (ครั้งที่ ๒/๒๕๖๕),แผนพัฒนาท้องถิ่น (พ.ศ.๒๕๖๖–๒๕๗๐) ฉบับเปลี่ยนแปลง (ครั้งที่ ๑/๒๕๖๕), แผนพัฒนาท้องถิ่น (พ.ศ.๒๕๖๖–๒๕๗๐) ฉบับเปลี่ยนแปลง (ครั้งที่ ๒/๒๕๖๕),แผนพัฒนาท้องถิ่น (พ.ศ.๒๕๖๖–๒๕๗๐) ฉบับเพิ่มเติม (ครั้งที่ ๑/๒๕๖๕), แผนพัฒนาท้องถิ่น (พ.ศ.๒๕๖๖–๒๕๗๐) ฉบับเพิ่มเติม (ครั้งที่ ๒/๒๕๖๕), เพื่อใช้เป็นแนวทางในการพัฒนา การจัดทำงบประมาณ และการวางแนวทางเพื่อให้มีการปฏิบัติ ไปแล้ว นั้น

กระทรวงมหาดไทยได้ซักซ้อมแนวทางปฏิบัติการใช้แผนพัฒนาท้องถิ่นขององค์กรปกครองส่วนท้องถิ่น เพื่อจัดทำบริการสาธารณะหรือกิจกรรมสาธารณะ โดยกำหนดให้เมื่อมีราชกิจจานุเบกษา ประกาศใช้แผนพัฒนาเศรษฐกิจและสังคมแห่งชาติ ฉบับที่ ๑๓ (พ.ศ.๒๕๖๖ - ๒๕๗๐) ให้องค์กรปกครองส่วนท้องถิ่นนำหมุดหมายในแผนพัฒนาเศรษฐกิจและสังคมแห่งชาติฉบับที่ ๑๓ ลงรายละเอียดที่มีความสอดคล้องหรือเชื่อมโยงกับยุทธศาสตร์ชาติ ๒๐ ปี (พ.ศ.๒๕๖๑-๒๕๘๐) แผนพัฒนาจังหวัด/กลุ่มจังหวัด/ภาค ยุทธศาสตร์การพัฒนาขององค์กรปกครองส่วนท้องถิ่นในเขตจังหวัด และยุทธศาสตร์ขององค์กรปกครองส่วนท้องถิ่น ในส่วนที่ ๒ ยุทธศาสตร์องค์กรปกครองส่วนท้องถิ่น และส่วนที่ ๓ การนำแผนพัฒนาท้องถิ่นไปสู่การปฏิบัติ โดยเป็นอำนาจของผู้บริหารท้องถิ่นในการดำเนินการ โดยนำข้อ ๔ และข้อ ๒๑ แห่งระเบียบกระทรวงมหาดไทยว่าด้วยการจัดทำแผนพัฒนาขององค์กรปกครองส่วนท้องถิ่น พ.ศ. ๒๕๔๘ และที่แก้ไขเพิ่มเติม มาปฏิบัติโดยอนุโลมและให้ใช้คำว่า “แก้ไข” ในแผนพัฒนาท้องถิ่น ทั้งนี้ให้ดำเนินการแล้วเสร็จภายใน ๑๒๐ วัน นับแต่วันประกาศในราชกิจจานุเบกษา รายละเอียดตามหนังสือ ที่ มท ๐๘๑๐.๓/ว ๖๐๘๖ ลงวันที่ ๑๙ สิงหาคม ๒๕๖๕ โดยปัจจุบันได้มีการประกาศใช้แผนพัฒนาเศรษฐกิจและสังคมแห่งชาติ ฉบับที่ ๑๓ (พ.ศ. ๒๕๖๖ - ๒๕๗๐) ตั้งแต่วันที่ ๑ ตุลาคม ๒๕๖๕ จนถึงวันที่ ๓๐ กันยายน ๒๕๗๐ ประกาศ ณ วันที่ ๒๔ ตุลาคม พุทธศักราช ๒๕๖๕ (ราชกิจจานุเบกษา วันที่ ๑ พฤศจิกายน ๒๕๖๕)

ดังนั้น เพื่อให้มีความถูกต้อง ตามระเบียบและหนังสือสั่งการที่เกี่ยวข้อง องค์การบริหารส่วนตำบลไทรขึง จึงได้จัดทำแผนพัฒนาท้องถิ่น (พ.ศ.๒๕๖๖-๒๕๗๐) แก้ไข (ครั้งที่ ๑/๒๕๖๖) ตามแนวทางที่กำหนด ให้มีความสอดคล้องหรือเชื่อมโยงกับยุทธศาสตร์ชาติ ๒๐ ปี (พ.ศ.๒๕๖๑-๒๕๘๐) แผนพัฒนาจังหวัด/กลุ่มจังหวัด/ภาค ยุทธศาสตร์การพัฒนาขององค์กรปกครองส่วนท้องถิ่นในเขตจังหวัด และยุทธศาสตร์ขององค์กรปกครองส่วนท้องถิ่น ตลอดจนการบูรณาการแผนงาน/โครงการ/กิจกรรม และงบประมาณในการพัฒนาท้องถิ่น นำไปสู่การปฏิบัติได้อย่างมีประสิทธิภาพ และสามารถเป็นกรอบในการจัดทำงบประมาณรายจ่ายประจำปี งบประมาณรายจ่ายเพิ่มเติม และงบประมาณจากเงินสะสม ในส่วนที่เกี่ยวข้อง เกิดประโยชน์สูงสุดต่อประชาชน ต่อไป

องค์การบริหารส่วนตำบลไทรขึง

กุมภาพันธ์ ๒๕๖๖

สารบัญ

เรื่อง **หน้า**

ส่วนที่ ๒ ยุทธศาสตร์การพัฒนาองค์กรปกครองส่วนท้องถิ่น

๑.ความสัมพันธ์ระหว่างแผนพัฒนาระดับมหาภาค

๑.๑ แผนยุทธศาสตร์ชาติ ๒๐ ปี (พ.ศ. ๒๕๖๑ – ๒๕๘๐) ๑

๑.๒.เป้าหมายการพัฒนาแห่งสหัสวรรษ Sustainable Development Goals (SDGs) ๔

๑.๓. แผนพัฒนาเศรษฐกิจและสังคมแห่งชาติ ฉบับที่ ๑๓ (พ.ศ. ๒๕๖๖ - ๒๕๗๐) ๖

๑.๔. แผนพัฒนาภาค/แผนพัฒนากลุ่มจังหวัด/แผนพัฒนาจังหวัด

๑.๔.๑.แผนพัฒนาภาคใต้ (พ.ศ. ๒๕๖๖ - ๒๕๗๐) ๑๖

๑.๔.๒. แผนพัฒนากลุ่มจังหวัดภาคใต้ฝั่งอ่าวไทย (พ.ศ.๒๕๖๖ - ๒๕๗๐) ๑๙

๑.๔.๓.แผนพัฒนาจังหวัดสุราษฎร์ธานี (พ.ศ.๒๕๖๖-๒๕๗๐) ๒๐

๑.๔.๔.ยุทธศาสตร์การพัฒนาขององค์กรปกครองส่วนท้องถิ่นในเขตจังหวัดสุราษฎร์ธานี ๒๑

๑.๔.๕.นโยบายผู้บริหารองค์การบริหารส่วนตำบลไทรขึง ๒๓

๒.ยุทธศาสตร์ขององค์กรปกครองส่วนท้องถิ่น ๒๖

๓.การวิเคราะห์เพื่อการพัฒนาท้องถิ่น ๕๙

ส่วนที่ ๓ การนำแผนพัฒนาท้องถิ่นไปสู่การปฏิบัติ

๓.๑.ยุทธศาสตร์การพัฒนาท้องถิ่นและยุทธศาสตร์ระดับมหาภาคเพื่อนำไปสู่การปฏิบัติ ๔๔

๓.๒.บัญชีโครงการพัฒนาท้องถิ่น

- บัญชีสรุปโครงการพัฒนา (แบบ ผ.๐๑) ๔๗
- บัญชีสรุปโครงการพัฒนา ที่นำมาจากแผนพัฒนาหมู่บ้าน (แบบ ผ.๐๑/๑) ๕๐
- รายละเอียดโครงการพัฒนา (ผ.๐๒) ๕๑
- รายละเอียดโครงการพัฒนาที่นำมาจากแผนพัฒนาหมู่บ้าน (ผ.๐๒/๑) ๑๔๓
- รายละเอียดโครงการพัฒนาที่เกินศักยภาพ (ผ.๐๒/๒) ๑๕๕
- บัญชีครุภัณฑ์ ๑๖๓

****

ส่วนที่ ๒

ยุทธศาสตร์การพัฒนา
องค์กรปกครองส่วนท้องถิ่น

(๑) ความสัมพันธ์ระหว่างแผนพัฒนาระดับมหาภาค

(๒) ยุทธศาสตร์ขององค์กรปกครองส่วนท้องถิ่น

(๓) การวิเคราะห์เพื่อพัฒนาท้องถิ่น



แผนพัฒนาท้องถิ่น (พ.ศ.๒๕๖๖ - ๒๕๗๐) แก้ไข (ครั้งที่ ๑/๒๕๖๖)

ตามที่องค์การบริหารส่วนตำบลไทรขึง ได้ประกาศใช้แผนพัฒนาท้องถิ่น (พ.ศ.๒๕๖๖–๒๕๗๐) และฉบับแก้ไข เพิ่มเติม เปลี่ยนแปลง แล้วนั้น ด้วยกระทรวงมหาดไทยได้ชักช้อมแนวทางปฏิบัติการใช้แผนพัฒนาท้องถิ่นขององค์กรปกครองส่วนท้องถิ่น เพื่อจัดทำบริการสาธารณะหรือกิจกรรมสาธารณะ โดยกำหนดให้เมื่อมีราชกิจจานุเบกษาประกาศใช้แผนพัฒนาเศรษฐกิจและสังคมแห่งชาติ ฉบับที่ ๑๓ (พ.ศ.๒๕๖๖-๒๕๗๐) ให้นำหมุดหมายในแผนพัฒนาเศรษฐกิจและสังคมแห่งชาติฉบับที่ ๑๓ ลงรายละเอียดที่มีความสอดคล้องหรือเชื่อมโยงกับยุทธศาสตร์ชาติ ๒๐ ปี (พ.ศ.๒๕๖๑-๒๕๘๐) แผนพัฒนาจังหวัด/กลุ่มจังหวัด/ภาค ยุทธศาสตร์การพัฒนาขององค์กรปกครองส่วนท้องถิ่นในเขตจังหวัด และยุทธศาสตร์ขององค์กรปกครองส่วนท้องถิ่น ในส่วนที่ ๒ ยุทธศาสตร์องค์กรปกครองส่วนท้องถิ่น และส่วนที่ ๓ การนำแผนพัฒนาท้องถิ่นไปสู่การปฏิบัติ โดยให้เป็นอำนาจของผู้บริหารท้องถิ่นในการดำเนินการ โดยนำข้อ ๔ และข้อ ๒๑ แห่งระเบียบกระทรวงมหาดไทยว่าด้วยการจัดทำแผนพัฒนาขององค์กรปกครองส่วนท้องถิ่น พ.ศ.๒๕๔๘ และที่แก้ไขเพิ่มเติม โดยปัจจุบันได้มีการประกาศใช้แผนพัฒนาเศรษฐกิจและสังคมแห่งชาติ ฉบับที่ ๑๓ (พ.ศ.๒๕๖๖ - ๒๕๗๐) ตั้งแต่วันที่ ๑ ตุลาคม ๒๕๖๕ จนถึงวันที่ ๓๐ กันยายน ๒๕๗๐ ประกาศ ณ วันที่ ๒๔ ตุลาคม พุทธศักราช ๒๕๖๕ (ราชกิจจานุเบกษา วันที่ ๑ พฤศจิกายน ๒๕๖๕) แล้ว ดังนั้น องค์การบริหารส่วนตำบลไทรขึง จึงได้ดำเนินการแก้ไขแผนพัฒนาท้องถิ่น (พ.ศ.๒๕๖๖–๒๕๗๐) ในส่วนที่ ๒ และส่วนที่ ๓ โดยมีรายละเอียด ดังนี้

ส่วนที่ ๒
ยุทธศาสตร์การพัฒนาองค์กรปกครองส่วนท้องถิ่น

(๑) ความสัมพันธ์ระหว่างแผนพัฒนาระดับมหาภาค

๑.๑) แผนยุทธศาสตร์ชาติ ๒๐ ปี (พ.ศ. ๒๕๖๑ – ๒๕๘๐)

วิสัยทัศน์ประเทศไทย

“ประเทศไทยมีความมั่นคง มั่งคั่ง ยั่งยืน เป็นประเทศพัฒนาแล้ว ด้วยการพัฒนาตามหลักปรัชญาของเศรษฐกิจพอเพียง” หรือเป็นคติพจน์ประจำชาติว่า “มั่นคง มั่งคั่ง ยั่งยืน” เพื่อสนองตอบต่อผลประโยชน์แห่งชาติ อันได้แก่ การมีเอกราช อธิปไตย การดำรงอยู่อย่างมั่นคง และยั่งยืนของสถาบันหลักของชาติและประชาชนจากภัยคุกคามทุกรูปแบบ การอยู่ร่วมกันในชาติอย่างสันติสุขเป็นปึกแผ่น มีความมั่นคงทางสังคมท่ามกลางพหุสังคมและการมีเกียรติและศักดิ์ศรีของความเป็นมนุษย์ความเจริญเติบโตของชาติ ความเป็นธรรมและความอยู่ดีมีสุขของประชาชน ความยั่งยืนของฐานทรัพยากรธรรมชาติสิ่งแวดล้อม ความมั่นคงทางพลังงานและอาหาร ความสามารถในการรักษาผลประโยชน์ของชาติภายใต้การเปลี่ยนแปลงของสภาวะแวดล้อมระหว่างประเทศ และการอยู่ร่วมกันอย่างสันติประสานสอดคล้องกันด้านความมั่นคงในประชาคมอาเซียนและประชาคมโลกอย่างมีเกียรติและศักดิ์ศรี

ความมั่นคง หมายถึง การมีความมั่นคงปลอดภัยจากภัยและการเปลี่ยนแปลงทั้งภายในประเทศและภายนอกประเทศในทุกระดับ ทั้งระดับประเทศ สังคม ชุมชน ครัวเรือน และปัจเจกบุคคล และมีความมั่นคงในทุกมิติ ทั้งมิติทางการทหาร เศรษฐกิจ สังคม สิ่งแวดล้อม และการเมือง เช่น ประเทศมีความมั่นคงในเอกราชและอธิปไตย มีการปกครองระบอบประชาธิปไตยที่มีพระมหากษัตริย์ทรงเป็นประมุข สถาบันชาติ ศาสนา พระมหากษัตริย์ มีความเข้มแข็งเป็นศูนย์กลางและเป็นที่ยึดเหนี่ยวจิตใจของประชาชน

ความมั่งคั่ง หมายถึง ประเทศไทยมีการขยายตัวของเศรษฐกิจอย่างต่อเนื่องและมีความยั่งยืนจนเข้าสู่กลุ่มประเทศรายได้สูง ความเหลื่อมล้ำของการพัฒนาลดลง ประชากรมีความอยู่ดีมีสุขได้รับผลประโยชน์จากการพัฒนาอย่างเท่าเทียมกันมากขึ้น และมีการพัฒนาอย่างทั่วถึงทุกภาคส่วนมีคุณภาพชีวิตตามมาตรฐานขององค์การสหประชาชาติ ไม่มีประชาชนที่อยู่ในภาวะความยากจนเศรษฐกิจในประเทศมีความเข้มแข็ง ขณะเดียวกันต้องมีความสามารถในการแข่งขันกับประเทศต่างๆ ทั้งในตลาดโลกและตลาดภายในประเทศเพื่อให้สามารถสร้างรายได้ทั้งจากภายในและภายนอกประเทศตลอดจนมีการสร้างฐานเศรษฐกิจและสังคมแห่งอนาคตเพื่อให้สอดรับกับบริบทการพัฒนาที่เปลี่ยนแปลงไป ทั้งการคมนาคมขนส่ง การผลิต การค้า การลงทุน และการทำธุรกิจ เพื่อให้เป็นพลังในการพัฒนา นอกจากนี้ยังมีความสมบูรณ์ในทุนมนุษย์ ทุนทางปัญญาทุนทางการเงิน ทุนที่เป็นเครื่องมือเครื่องจักร ทุนทางสังคม และทุนทรัพยากรธรรมชาติและสิ่งแวดล้อม

ความยั่งยืน หมายถึง การพัฒนาที่สามารถสร้างความเจริญ รายได้ และคุณภาพชีวิตของประชาชนให้เพิ่มขึ้นอย่างต่อเนื่อง ซึ่งเป็นการเจริญเติบโตของเศรษฐกิจที่อยู่บนหลักการใช้ การรักษาและการฟื้นฟูฐานทรัพยากรธรรมชาติอย่างยั่งยืน ไม่ใช้ทรัพยากรธรรมชาติจนเกินพอดี ไม่สร้างมลภาวะต่อสิ่งแวดล้อมจนเกินความสามารถในการรองรับและเยียวยาของระบบนิเวศ การผลิตและการบริโภคเป็นมิตรกับสิ่งแวดล้อม และสอดคล้องกับเป้าหมายการพัฒนาที่ยั่งยืน ทรัพยากรธรรมชาติมีความอุดมสมบูรณ์มากขึ้นและสิ่งแวดล้อมมีคุณภาพดีขึ้น คนมีความรับผิดชอบต่อสังคม มีความเอื้ออาทร เสียสละเพื่อผลประโยชน์ส่วนรวม รัฐบาลมีนโยบายที่มุ่งประโยชน์ส่วนรวมอย่างยั่งยืนและให้ความสำคัญกับการมีส่วนร่วมของประชาชน และทุกภาคส่วนในสังคมยึดถือและปฏิบัติตามหลักปรัชญาของเศรษฐกิจพอเพียงเพื่อการพัฒนาอย่างสมดุล มีเสถียรภาพ และยั่งยืน

โดยมีเป้าหมายการพัฒนาประเทศ คือ **“ประเทศชาติมั่นคง ประชาชนมีความสุขเศรษฐกิจพัฒนาอย่างต่อเนื่อง สังคมเป็นธรรม ฐานทรัพยากรธรรมชาติยั่งยืน”** โดยยกระดับศักยภาพของประเทศในหลากหลายมิติ พัฒนาคนในทุกมิติและในทุกช่วงวัยให้เป็นคนดี เก่ง และมีคุณภาพ สร้างโอกาสและความเสมอภาคทางสังคมสร้างการเติบโตบนคุณภาพชีวิตที่เป็นมิตรกับสิ่งแวดล้อม และมีภาครัฐของประชาชนเพื่อประชาชนและประโยชน์ส่วนรวม โดยการประเมินผลการพัฒนาตามยุทธศาสตร์ชาติ ประกอบด้วย

๑) ความอยู่ดีมีสุขของคนไทยและสังคมไทย
๒) ขีดความสามารถในการแข่งขัน การพัฒนาเศรษฐกิจ และการกระจายรายได้
๓) การพัฒนาทรัพยากรมนุษย์ของประเทศ
๔) ความเท่าเทียมและความเสมอภาคของสังคม
๕) ความหลากหลายทางชีวภาพ คุณภาพสิ่งแวดล้อมและความยั่งยืนของทรัพยากรธรรมชาติ
๖) ประสิทธิภาพการบริหารจัดการและการเข้าถึงการให้บริการของภาครัฐ

ประเด็นยุทธศาสตร์ชาติ

เพื่อให้ประเทศไทยสามารถยกระดับการพัฒนาให้บรรลุตามวิสัยทัศน์ “ประเทศไทยมีความมั่นคง มั่งคั่ง ยั่งยืน เป็นประเทศพัฒนาแล้ว ด้วยการพัฒนาตามหลักปรัชญาของเศรษฐกิจพอเพียง” และเป้าหมายการพัฒนาประเทศข้างต้น จึงจำเป็นต้องกำหนดยุทธศาสตร์การพัฒนาประเทศระยะยาว โดยประกอบด้วย ๖ ยุทธศาสตร์ ดังนี้

๑ ยุทธศาสตร์ชาติด้านความมั่นคง มีเป้าหมายการพัฒนาที่สำคัญ คือ ประเทศชาติมั่นคง ประชาชนมีความสุข เน้นการบริหารจัดการสภาวะแวดล้อมของประเทศให้มีความมั่นคง ปลอดภัย เอกราช อธิปไตย และมีความสงบเรียบร้อยในทุกระดับ ตั้งแต่ระดับชาติ สังคม ชุมชน มุ่งเน้นการพัฒนาคน เครื่องมือ เทคโนโลยี และระบบฐานข้อมูลขนาดใหญ่ให้มีความพร้อมสามารถรับมือกับภัยคุกคามและภัยพิบัติได้ทุกรูปแบบ และทุกระดับความรุนแรงควบคู่ไปกับการป้องกันและแก้ไขปัญหาด้านความมั่นคงที่มีอยู่ในปัจจุบัน และที่อาจจะเกิดขึ้นในอนาคต

๒ ยุทธศาสตร์ชาติด้านการสร้างความสามารถในการแข่งขัน มีเป้าหมายการพัฒนาที่มุ่งเน้นการยกระดับศักยภาพของประเทศในหลากหลายมิติ บนพื้นฐานแนวคิด ๓ ประการ ได้แก่ (๑) “ต่อยอดอดีต” โดยมองกลับไปที่รากเหง้าทางเศรษฐกิจ อัตลักษณ์ วัฒนธรรม ประเพณี วิถีชีวิต และจุดเด่นทางทรัพยากรธรรมชาติที่หลากหลาย รวมทั้งความได้เปรียบเชิงเปรียบเทียบของประเทศในด้านอื่น ๆ นำมาประยุกต์ผสมผสานกับเทคโนโลยีและนวัตกรรม เพื่อให้สอดรับกับบริบทของเศรษฐกิจและสังคมโลกสมัยใหม่ (๒) “ปรับปัจจุบัน” เพื่อปูทางสู่อนาคตผ่านการพัฒนาโครงสร้างพื้นฐานของประเทศในมิติต่างๆ ทั้งโครงข่ายระบบคมนาคมและขนส่ง โครงสร้างพื้นฐานวิทยาศาสตร์ เทคโนโลยี และดิจิทัล และการปรับสภาพแวดล้อมให้เอื้อต่อการพัฒนาอุตสาหกรรมและบริการอนาคต และ (๓) “สร้างคุณค่าใหม่ในอนาคต” ด้วยการเพิ่มศักยภาพของผู้ประกอบการ พัฒนาคนรุ่นใหม่

๓ ยุทธศาสตร์ชาติด้านการพัฒนาและเสริมสร้างศักยภาพทรัพยากรมนุษย์ มีเป้าหมายการพัฒนาที่สำคัญเพื่อพัฒนาคนในทุกมิติและในทุกช่วงวัยให้เป็นคนดี เก่ง และมีคุณภาพ โดยคนไทยมีความพร้อมทั้งกาย ใจ สติปัญญา มีพัฒนาการที่ดีรอบด้านและมีสุขภาวะที่ดีในทุกช่วงวัย มีจิตสาธารณะรับผิดชอบต่อสังคมและผู้อื่น มัธยัสถ์ อดออม โอบอ้อมอารี มีวินัย รักษาศีลธรรม และเป็นพลเมืองดีของชาติ มีหลักคิดที่ถูกต้อง มีทักษะที่จำเป็นในศตวรรษที่ ๒๑ มีทักษะสื่อสารภาษาอังกฤษและภาษาที่สามและอนุรักษ์ภาษาท้องถิ่น มีนิสัยรักการเรียนรู้และการพัฒนาตนเองอย่างต่อเนื่องตลอดชีวิต สู่การเป็นคนไทยที่มีทักษะสูง

๔ ยุทธศาสตร์ชาติด้านการสร้างโอกาสและความเสมอภาคทางสังคม มีเป้าหมายการพัฒนาที่สำคัญที่ให้ความสำคัญกับการดึงเอาพลังของภาคส่วนต่าง ๆ ทั้งภาคเอกชน ประชาสังคม ชุมชนท้องถิ่น มาร่วมขับเคลื่อน โดยการสนับสนุนการรวมตัวของประชาชนในการร่วมคิดร่วมทำเพื่อส่วนรวม การกระจายอำนาจและความรับผิดชอบไปสู่กลไกบริหารราชการแผ่นดินในระดับท้องถิ่น การเสริมสร้างความเข้มแข็งของชุมชนในการจัดการตนเอง และการเตรียมความพร้อมของประชากรไทยทั้งในมิติสุขภาพ เศรษฐกิจ สังคม และสภาพแวดล้อมให้เป็นประชากรที่มีคุณภาพ สามารถพึ่งตนเองและทำประโยชน์แก่ครอบครัว ชุมชน และสังคมให้นานที่สุด โดยรัฐให้หลักประกันการเข้าถึงบริการและสวัสดิการที่มีคุณภาพอย่างเป็นธรรมและทั่วถึง

๕ ยุทธศาสตร์ชาติด้านการสร้างการเติบโตบนคุณภาพชีวิตที่เป็นมิตรต่อสิ่งแวดล้อม มีเป้าหมายการพัฒนาที่สำคัญเพื่อนำไปสู่การบรรลุเป้าหมายการพัฒนาที่ยั่งยืนในทุกมิติ ทั้งด้านสังคม เศรษฐกิจ สิ่งแวดล้อม ธรรมาภิบาล และความเป็นหุ้นส่วนความร่วมมือระหว่างกันทั้งภายในและภายนอกประเทศอย่างบูรณาการ ใช้พื้นที่เป็นตัวตั้งในการกำหนดกลยุทธ์และแผนงาน และการให้ทุกฝ่ายที่เกี่ยวข้องได้เข้ามามีส่วนร่วมในแบบทางตรงให้มากที่สุดเท่าที่จะเป็นไปได้ โดยเป็นการดำเนินการบนพื้นฐานการเติบโตร่วมกัน ไม่ว่าจะเป็นทางเศรษฐกิจ สิ่งแวดล้อม และคุณภาพชีวิต โดยให้ความสำคัญกับการสร้างสมดุลทั้ง ๓ ด้าน อันจะนำไปสู่ความยั่งยืนเพื่อคนรุ่นต่อไปอย่างแท้จริง

๖ ยุทธศาสตร์ชาติด้านการปรับสมดุลและพัฒนาระบบการบริหารจัดการภาครัฐ มีเป้าหมายการพัฒนาที่สำคัญเพื่อปรับเปลี่ยนภาครัฐที่ยึดหลัก “ภาครัฐของประชาชนเพื่อประชาชนและประโยชน์ส่วนรวม” โดยภาครัฐต้องมีขนาดที่เหมาะสมกับบทบาทภารกิจ แยกแยะบทบาทหน่วยงานของรัฐที่ทำหน้าที่ในการกำกับหรือในการให้บริการในระบบเศรษฐกิจที่มีการแข่งขัน มีสมรรถนะสูง ยึดหลักธรรมาภิบาล ปรับวัฒนธรรมการทำงานให้มุ่งผลสัมฤทธิ์และผลประโยชน์ส่วนรวม มีความทันสมัย และพร้อมที่จะปรับตัว ให้ทันต่อการเปลี่ยนแปลงของโลกอยู่ตลอดเวลา

ข้อมูล : สำนักงานสภาพัฒนาการเศรษฐกิจและสังคมแห่งชาติ
www.nesdc.go.th/ยุทธศาสตร์ชาติ/



๑.๒.เป้าหมายการพัฒนาแห่งสหัสวรรษ Sustainable Development Goals (SDGs)

การพัฒนาที่ยั่งยืน (Sustainable Development) คือ แนวทางการพัฒนาที่ตอบสนองความต้องการของคนรุ่นปัจจุบัน โดยไม่ลิดรอนความสามารถในการตอบสนอง ความต้องการของคนรุ่นหลัง (Brundtland Report, ๑๙๘๗) โดยการบรรลุการพัฒนาที่ยั่งยืน มีองค์ประกอบสำคัญ ๓ ประการ ได้แก่ การเติบโตทางเศรษฐกิจ (economic growth) ความครอบคลุมทางสังคม (social inclusion) และการคุ้มครองสิ่งแวดล้อม (environmental protection) และในการประชุมสมัชชาสหประชาชาติ สมัยสามัญ ครั้งที่ ๗๐ เมื่อวันที่ ๒๕ กันยายน ๒๕๕๘ ณ สำนักงานใหญ่สหประชาชาติ ประเทศไทยและประเทศสมาชิกสหประชาชาติ รวม ๑๙๓ ประเทศ ร่วมลงนามรับรองวาระการพัฒนาที่ยั่งยืน ค.ศ. ๒๐๓๐ (๒๐๓๐ Agenda for Sustainable Development) ได้กำหนดเป้าหมายการพัฒนาขึ้นใหม่โดยอาศัยกรอบความคิดที่มองการพัฒนาเป็นมิติ (Dimensions) ของ เศรษฐกิจ สังคม และสิ่งแวดล้อม ให้มีความเชื่อมโยงกัน เรียกว่า เป้าหมายการพัฒนาที่ยั่งยืน หรือ Sustainable Development Goals (SDGs) ซึ่งจะใช้เป็นทิศทางการพัฒนาตั้งแต่เดือนกันยายน ปี ๒๕๕๘ ถึงเดือนสิงหาคม ๒๕๗๓ ครอบคลุมระยะเวลา ๑๕ ปี โดยประกอบไปด้วย ๑๗ เป้าหมายดังนี้

เป้าหมายที่ ๑ ยุติความยากจนทุกรูปแบบในทุกที่

เป้าหมายที่ ๒ ยุติความหิวโหย บรรลุความมั่นคงทางอาหารและ ยกระดับโภชนาการ และส่งเสริมเกษตรกรรมที่ยั่งยืน

เป้าหมายที่ ๓ สร้างหลักประกันว่าคนมีชีวิตที่มีสุขภาพดีและส่งเสริมสวัสดิภาพสำหรับทุกคนในทุกวัย

เป้าหมายที่ ๔ สร้างหลักประกันว่าทุกคนมีการศึกษาที่มีคุณภาพ อย่างครอบคลุมและเท่าเทียม และสนับสนุนโอกาสในการเรียนรู้ ตลอดชีวิต

เป้าหมายที่ ๕ บรรลุความเสมอภาคระหว่างเพศและให้อำนาจของ ผู้หญิงและเด็กหญิงทุกคน

เป้าหมายที่ ๖ สร้างหลักประกันว่าจะมีการจัดให้มีน้ำและสุขอนามัย สำหรับทุกคน และมีการบริหารจัดการที่ยั่งยืน

เป้าหมายที่ ๗ สร้างหลักประกันว่าทุกคนเข้าถึงพลังงานสมัยใหม่ ในราคาที่สามารถซื้อหาได้ เชื่อถือได้ และยั่งยืน

เป้าหมายที่ ๘ ส่งเสริมการเติบโตทางเศรษฐกิจที่ต่อเนื่อง ครอบคลุม และยั่งยืน การจ้างงานเต็มที่และมีผลิตภาพ และการมีงานที่สมควร สำหรับทุกคน

เป้าหมายที่ ๙ สร้างโครงสร้างพื้นฐานที่ทีความทนทาน ส่งเสริม การพัฒนาอุตสาหกรรมที่ครอบคลุมและยั่งยืน และส่งเสริมนวัตกรรม

เป้าหมายที่ ๑๐ ลดความไม่เสมอภาคภายในและระหว่างประเทศ

เป้าหมายที่ ๑๑ ทำให้เมืองและการตั้งถิ่นฐานของมนุษย์มีความ ครอบคลุม ปลอดภัย มีภูมิต้านทาน และยั่งยืน

เป้าหมายที่ ๑๒ สร้างหลักประกันให้มีรูปแบบการบริโภคและผลิต ที่ยั่งยืน

เป้าหมายที่ ๑๓ ปฏิบัติการอย่างเร่งด่วนเพื่อต่อสู้กับการเปลี่ยนแปลง สภาพภูมิอากาศและผลกระทบที่เกิดขึ้น

เป้าหมายที่ ๑๔ อนุรักษ์และใช้ประโยชน์จากมหาสมุทร ทะเลและ ทรัพยากรทางทะเลอย่างยั่งยืนเพื่อการพัฒนาที่ยั่งยืน

เป้าหมายที่ ๑๕ ปกป้อง ฟื้นฟู และสนับสนุนการใช้ระบบนิเวศบนบก อย่างยั่งยืน จัดการป่าไม้อย่างยั่งยืน ต่อสู้การกลายสภาพเป็น ทะเลทราย หยุดการเสื่อมโทรมของที่ดินและฟื้นสภาพกลับมาใหม่ และหยุดการสูญเสียความหลากหลายทางชีวภาพ

เป้าหมายที่ ๑๖ ส่งเสริมสังคมที่สงบสุขและครอบคลุมเพื่อการ พัฒนาที่ยั่งยืน ให้ทุกคนเข้าถึงความยุติธรรม และสร้างสถาบัน ที่มีประสิทธิผล รับผิดรับชอบ และครอบคลุม ในทุกระดับ

เป้าหมายที่ ๑๗ เสริมความเข้มแข็งให้แก่กลไกการดำเนินงานและฟื้นฟู สภาพหุ้นส่วนความร่วมมือระดับโลกสำหรับการพัฒนาที่ยั่งยืน การเงิน

โดยสามารถจัดกลุ่ม SDGs ตามปัจจัยที่เชื่อมโยงกันใน ๕ มิติ (๕P) ได้แก่

(๑) การพัฒนาคน (People) ให้ความสำคัญกับการขจัดปัญหาความยากจนและความหิวโหย และลดความเหลื่อมล้ำในสังคม

(๒) สิ่งแวดล้อม (Planet) ให้ความสำคัญกับการปกป้องและรักษาทรัพยากรธรรมชาติและสภาพภูมิอากาศเพื่อพลเมืองโลกรุ่นต่อไป

(๓) เศรษฐกิจและความมั่งคั่ง (Prosperity) ส่งเสริมให้ประชาชนมีความเป็นอยู่ที่ดีและสอดคล้องกับธรรมชาติ

(๔) สันติภาพและความยุติธรรม (Peace) ยึดหลักการอยู่ร่วมกันอย่างสันติ มีสังคมที่สงบสุข และไม่แบ่งแยก และ

(๕) ความเป็นหุ้นส่วนการพัฒนา (Partnership) ความร่วมมือของทุกภาคส่วนในการขับเคลื่อนวาระการพัฒนาที่ยั่งยืน

เป้าหมาย SDGs กับเรื่องยุทธศาสตร์ชาติ และเรื่องแผนพัฒนาเศรษฐกิจและสังคมแห่งชาติ มีความเชื่อมโยงกันจากเป้าหมายการพัฒนาที่ยั่งยืน SDGs ที่กล่าวถึงตอนต้น ชี้ให้เห็นถึงความจำเป็นที่ประเทศไทยต้องกำหนดยุทธศาสตร์ชาติมีเป้าหมายระยะยาวมีการดำเนินงานที่ต่อเนื่อง เพื่อการพัฒนาที่ยั่งยืนสำหรับแผนพัฒนาเศรษฐกิจและสังคมแห่งชาติ ก็จะเป็นแผนที่เชื่อมโยงโยงจากยุทธศาสตร์และเป้าหมายระยะยาว มาสู่แผนดำเนินงานที่ชัดเจนเป็นช่วงเวลา ทุกระยะ ๕ ปีสิ่งที่ต้องเน้นย้ำ คือ ยุทธศาสตร์ชาติต้องเกิดจากกระบวนการมีส่วนร่วมของประชาชนในชาติ ร่วมกันคิด ร่วมกันจัดทำ ซึ่งเป็นข้อกำหนดที่เขียนไว้ชัดเจนในร่างรัฐธรรมนูญฉบับลงประชามติ อยู่ในมาตราที่ ๖๕ วรรคสอง คือ “การจัดทำยุทธศาสตร์ชาติต้องมีการมีส่วนร่วม และการรับฟังความคิดเห็นของประชาชนทุกภาคส่วนอย่างทั่วถึงด้วย”

สำหรับประเทศไทยเองนั้น นอกจากการพัฒนาใน ๓ มิติ คือ เศรษฐกิจ สังคม และสิ่งแวดล้อมตามแนวทางของ SDGs แล้ว ประเทศไทยยังให้ความสำคัญกับมิติทางด้านวัฒนธรรมอีกด้วย และการจะบรรลุความสำเร็จของเป้าหมายการพัฒนาที่ยั่งยืนได้นั้น พระบาทสมเด็จพระเจ้าอยู่หัว พระมหากษัตริย์นักพัฒนา ที่ทรงได้รับการยอมรับอย่างกว้างขวางทั้งในประเทศและระดับนานาชาติได้พระราชทานเข็มทิศการพัฒนา ไว้ให้ทุกภาคส่วนน้อมนำไปประยุกต์ใช้อย่างเหมาะสม นั่นคือ หลักปรัชญาของเศรษฐกิจพอเพียง ซึ่งเป็นแนว พระราชดำริที่ตั้งอยู่บนรากฐานของวัฒนธรรมไทย เป็นแนวทางการพัฒนาบนพื้นฐานของทางสายกลางและ ความไม่ประมาท คำนึงถึงความพอประมาณ ความมีเหตุผล การสร้างภูมิคุ้มกันในตัวเอง ตลอดจนใช้ความรู้ และคุณธรรมเป็นพื้นฐานในการดำรงชีวิต ซึ่งจะนำไปสู่ความสุขในการดำเนินชีวิตและสร้างสัมฤทธิผลแห่งการ พัฒนาที่ยั่งยืนได้อย่างแท้จริง

ข้อมูลเพิ่มเติมได้ที่

http://e-plan.dla.go.th/activityImage/๔๒๒.pdf

https://sustainabledevelopment.un.org

http://www.tsdf.or.th/th/seminar-event/๑๐๒๖๘/sustainable-development-goals-sdgs



๑.๓. แผนพัฒนาเศรษฐกิจและสังคมแห่งชาติ ฉบับที่ ๑๓ (พ.ศ. ๒๕๖๖ - ๒๕๗๐)

พระบาทสมเด็จพระปรเมนทรรามาธิบดีศรีสินทรมหาวชิราลงกรณ พระวชิรเกล้าเจ้าอยู่หัว มีพระบรมราชโองการโปรดเกล้าโปรดกระหม่อม ให้ประกาศว่า โดยที่คณะรัฐมนตรีได้พิจารณาเห็นสมควรให้ประกาศใช้แผนพัฒนาเศรษฐกิจและสังคมแห่งชาติฉบับที่ ๑๓ (พ.ศ. ๒๕๖๖-๒๕๗๐) ซึ่งเป็นแผนพัฒนาฯ ที่ภาคีทุกภาคส่วนในสังคมไทยทุกระดับได้มีส่วนร่วมดำเนินการ เพื่อใช้เป็นแผนยุทธศาสตร์การพัฒนาเศรษฐกิจและสังคมของประเทศดังมีสาระสำคัญตามที่แนบท้ายนี้ จึงทรงพระกรุณาโปรดเกล้าโปรดกระหม่อมให้ใช้แผนพัฒนาเศรษฐกิจและสังคมแห่งชาติ ฉบับที่ ๑๓ (พ.ศ. ๒๕๖๖ - ๒๕๗๐) ตั้งแต่วันที่ ๑ ตุลาคม ๒๕๖๕ จนถึงวันที่ ๓๐ กันยายน ๒๕๗๐ ประกาศ ณ วันที่ ๒๔ ตุลาคม พุทธศักราช ๒๕๖๕ เป็นปีที่ ๗ ในรัชกาลปัจจุบัน (ราชกิจจานุเบกษา เล่ม ๑๓๙ ตอนพิเศษ ๒๕๘ ง วันที่ ๑ พฤศจิกายน ๒๕๖๕ หน้า ๑)

๓.๑. บทบาท ความสำคัญ และสถานะของแผน

การดำเนินงานเพื่อขับเคลื่อนการพัฒนาเศรษฐกิจและสังคมของประเทศก่อนที่จะมีการประกาศใช้ยุทธศาสตร์ชาติ ๒๐ ปี (พ.ศ.๒๕๖๑–๒๕๘๐) ได้อาศัยแผนพัฒนาเศรษฐกิจและสังคมแห่งชาติเป็นแผนหลักเพื่อเป็นกรอบในการวางแผนปฏิบัติราชการและแผนในระดับปฏิบัติต่าง ๆ รวมถึงการจัดทำคำของบประมาณรายจ่ายประจำปีให้มีความสอดคล้องเชื่อมโยงกัน แผนพัฒนาเศรษฐกิจและสังคมแห่งชาติในอดีตที่ผ่านมาจึงกำหนดประเด็นการพัฒนาในภาพกว้างที่ต้องครอบคลุมทุกมิติ เพื่อให้หน่วยงานภาครัฐทุกระดับสามารถเชื่อมโยงภารกิจและจัดทำแผนปฏิบัติราชการและคำของบประมาณให้อยู่ภายใต้กรอบการสนับสนุนเป้าหมายของแผนพัฒนาฯ ดังนั้นจุดเน้นของแต่ละยุทธศาสตร์การพัฒนาภายใต้แผนพัฒนาฯ ฉบับที่ผ่านมาจึงมุ่งเน้นการบรรลุเป้าหมายแต่ละด้านเป็นหลัก เพื่อมุ่งหมายให้ผลสัมฤทธิ์ที่เกิดขึ้นจากการขับเคลื่อนการพัฒนาของแต่ละมิตินำไปสู่การบูรณาการผลรวมที่สนับสนุนการดำเนินงานซึ่งกันและกันและส่งผลให้ประเทศบรรลุเป้าหมายในภาพใหญ่ที่กำหนดขึ้นภายใต้แผนพัฒนาฯ ตามลำดับ

ประเทศไทยได้มีการประกาศใช้รัฐธรรมนูญแห่งราชอาณาจักรไทย พ.ศ.๒๕๖๐ เป็นต้นมา รูปแบบการจัดทำแผนเพื่อวางกรอบทิศทางการพัฒนาประเทศได้มีการปรับเปลี่ยนไปอย่าง มีนัยสำคัญ โดยมาตรา ๖๕ ภายใต้หมวดแนวนโยบายแห่งรัฐ ได้กำหนดให้รัฐพึงจัดให้มียุทธศาสตร์ชาติเป็น เป้าหมายการพัฒนาประเทศอย่างยั่งยืนตามหลักธรรมาภิบาลเพื่อใช้เป็นกรอบในการจัดทำแผนต่างๆ และกรอบงบประมาณรายจ่ายประจำปีให้สอดคล้องและบูรณาการกัน เพื่อให้เกิดเป็นพลังผลักดันร่วมกัน ไปสู่เป้าหมายการพัฒนาประเทศที่กำหนดไว้ในยุทธศาสตร์ชาติ ทั้งนี้ การถ่ายทอดยุทธศาสตร์ชาติไปสู่ การปฏิบัติให้มีความสอดคล้องกันอย่างเป็นระบบนั้น ยุทธศาสตร์ชาติซึ่งเป็น**แผนระดับที่ ๑** จะทำหน้าที่เป็น กรอบทิศทางการพัฒนาประเทศในภาพรวมที่ครอบคลุมการสร้างสมดุลระหว่างการพัฒนาประเทศ ด้านความมั่นคง เศรษฐกิจ สังคม และสิ่งแวดล้อมเข้าด้วยกัน ด้วยกระบวนการมีส่วนร่วมจากทุกภาคส่วน โดยมี**แผนระดับที่ ๒** เป็นกลไกสำคัญในการถ่ายทอดแนวทางการขับเคลื่อนประเทศในมิติต่างๆ ของยุทธศาสตร์ชาติไปสู่การปฏิบัติ ซึ่งประกอบด้วย แผนแม่บทภายใต้ยุทธศาสตร์ชาติ แผนการปฏิรูปประเทศ นโยบายและแผนระดับชาติว่าด้วยความมั่นคงแห่งชาติ และมีแผนพัฒนาเศรษฐกิจและสังคมแห่งชาติ **แผนระดับที่ ๓** ซึ่งเป็นแผนเชิงปฏิบัติที่ระบุการดำเนินงานภายใต้แผนงาน โครงการที่มีความชัดเจนตามภารกิจของหน่วยงานภาครัฐเพื่อที่จะสนับสนุนให้บรรลุเป้าหมายที่กำหนดไว้บนความสอดคล้องเชื่อมโยงกันของแผนทุกระดับ



๓.๒ บริบทการพัฒนาประเทศ

แนวทางการพัฒนาประเทศในช่วงเวลาของแผนพัฒนาเศรษฐกิจและสังคมแห่งชาติ ฉบับที่ ๑๓ จำเป็นที่จะต้องอาศัยความเข้าใจในบริบทสถานการณ์การพัฒนาประเทศ ซึ่งเป็นเงื่อนไขสำคัญในการรับมือกับสภาพแวดล้อมภายนอกที่มีความผันแปรสูงและเปลี่ยนแปลงได้ตลอดเวลาและสามารถเป็นได้ทั้งโอกาส ที่ช่วยเสริมสร้างประโยชน์หรือปัจจัยที่ก่อให้เกิดความเสี่ยงต่อการพัฒนาประเทศไทยในอนาคต โดยเฉพาะอย่างยิ่ง เมื่อต้องเผชิญกับสถานการณ์วิกฤติที่ส่งผลกระทบรุนแรงทั่วโลกทั้งทางเศรษฐกิจ สังคม และสิ่งแวดล้อม ยิ่งเป็นแรงกระตุ้นให้ประเทศไทยต้องเร่งดำเนินการขับเคลื่อนการพัฒนาประเทศให้เกิดผลสัมฤทธิ์ตามเป้าหมายโดยเร็ว ภายใต้การบริหารจัดการทรัพยากรที่มีอยู่อย่างจำกัดให้เกิดประสิทธิภาพสูงสุด การสังเคราะห์บริบทการพัฒนารวมถึงสถานะของทุนในมิติต่างๆ ของประเทศไทยในช่วงของแผนพัฒนาฯ ฉบับที่ ๑๓ ประกอบกับ การประเมินผลกระทบจากสถานการณ์การแพร่ระบาดของโควิด-๑๙ ที่นำมาซึ่งการเปลี่ยนแปลงฉากทัศน์ ของการพัฒนาทั่วโลกไปอย่างสิ้นเชิงและส่งผลกระทบต่อประเทศไทยในหลากหลายมิติ ตลอดจน การคาดการณ์แนวโน้มการเปลี่ยนแปลงที่สำคัญหลายประการที่คาดว่าจะส่งผลต่อทิศทางการพัฒนาประเทศไทยต่อไปในอนาคต เพื่อให้สามารถประเมินทิศทางและรูปแบบของเงื่อนไข สภาพแวดล้อม พร้อมทั้งสถานะของทุนในมิติต่างๆ ในการขับเคลื่อนการพัฒนาประเทศท่ามกลางกระแส การเปลี่ยนแปลง โดยการวางกลยุทธ์การพัฒนาประเทศที่มีจุดเน้น ชัดเจนและเหมาะสมกับบริบททั้งภายในและภายนอกประเทศอย่างรอบด้าน ๑ บริบทการพัฒนาประเทศในมิติด้านเศรษฐกิจ ๒.บริบทการพัฒนาประเทศในมิติด้านสังคมและทรัพยากรมนุษย์ ๓.บริบทการพัฒนาประเทศในมิติด้านทรัพยากรธรรมชาติและสิ่งแวดล้อม ๔.บริบทการพัฒนาประเทศในมิติด้านการบริหารจัดการภาครัฐ เพื่อปรับแก้ไขข้อจำกัดเดิม และใช้ศักยภาพที่มีในการสร้างสรรค์โอกาสที่จะเติบโตต่อไปอย่างยั่งยืนได้อย่างเท่าเทียมและเป็นรูปธรรม

๓.๓ วัตถุประสงค์เป้าหมาย และหมุดหมายการพัฒนา

การพัฒนาประเทศในระยะ ๕ ปี ของแผนพัฒนาฯ ฉบับที่ ๑๓ ให้สามารถก้าวข้ามความท้าทายที่เป็นอุปสรรคต่อการบรรลุเป้าหมายตามยุทธศาสตร์ชาติ จำเป็นจะต้องเร่งแก้ไขจุดอ่อนและข้อจำกัด ของประเทศที่มีอยู่เดิม รวมทั้งเพิ่มศักยภาพในการรับมือกับความเสี่ยงสำคัญที่มาจากการเปลี่ยนแปลงของ บริบททั้งจากภายนอกและภายใน ตลอดจนการเสริมสร้างความสามารถในการสร้างสรรค์ประโยชน์จากโอกาส ที่เกิดขึ้นได้อย่างเหมาะสมและทันท่วงทีด้วยเหตุนี้ การกำหนดทิศทางการพัฒนาประเทศในระยะของ แผนพัฒนาฯ ฉบับที่ ๑๓ จึงมีวัตถุประสงค์เพื่อ **พลิกโฉมประเทศไทยสู่ “สังคมก้าวหน้า เศรษฐกิจสร้างมูลค่า อย่างยั่งยืน”** ซึ่งหมายถึงการสร้างการเปลี่ยนแปลงที่ครอบคลุมตั้งแต่ระดับโครงสร้าง นโยบาย และกลไก เพื่อมุ่ง เสริมสร้างสังคมที่ก้าวทันพลวัตของโลก และเกื้อหนุนให้คนไทยมีโอกาสที่จะพัฒนาตนเองได้อย่าง เต็มศักยภาพ พร้อมกับการยกระดับกิจกรรมการผลิตและการให้บริการให้สามารถสร้างมูลค่าเพิ่มที่สูงขึ้น โดยอยู่บนพื้นฐานของความยั่งยืนทางสิ่งแวดล้อม เพื่อให้เป็นไปตามวัตถุประสงค์ข้างต้น แผนพัฒนาฯ ฉบับที่ ๑๓ จึงได้กำหนดเป้าหมายหลักของ การพัฒนา จำนวน ๕ ประการ ประกอบด้วย

๑.การปรับโครงสร้างภาคการผลิตและบริการสู่เศรษฐกิจฐานนวัตกรรม มุ่งยกระดับ ขีดความสามารถในการแข่งขันของภาคการผลิตและบริการสำคัญ ผ่านการผลักดันส่งเสริมการสร้างมูลค่าเพิ่ม โดยใช้นวัตกรรม เทคโนโลยี และความคิดสร้างสรรค์ ที่ตอบโจทย์พัฒนาการของสังคมยุคใหม่และเป็นมิตร ต่อสิ่งแวดล้อม พร้อมทั้งให้ความสำคัญกับการเชื่อมโยงเศรษฐกิจท้องถิ่นและผู้ประกอบการรายย่อยกับห่วงโซ่ มูลค่าของภาคการผลิตและบริการเป้าหมาย รวมถึงพัฒนาระบบนิเวศที่ส่งเสริมการค้าการลงทุนและนวัตกรรม

๒.การพัฒนาคนสำหรับโลกยุคใหม่ มุ่งพัฒนาให้คนไทยมีทักษะและคุณลักษณะที่เหมาะสมกับโลกยุคใหม่ ทั้งทักษะในด้านความรู้ ทักษะทางพฤติกรรม และคุณลักษณะตามบรรทัดฐานที่ดีของสังคม และเร่งรัดการเตรียมพร้อมกำลังคนให้มีคุณภาพสอดคล้องกับความต้องการของตลาดแรงงาน และเอื้อต่อ การปรับโครงสร้างเศรษฐกิจไปสู่ภาคการผลิตและบริการเป้าหมายที่มีศักยภาพและผลิตภาพสูงขึ้น รวมทั้ง ให้ความสำคัญกับการสร้างหลักประกันและความคุ้มครองทางสังคมที่สามารถส่งเสริมความมั่นคงในชีวิต

๓.การมุ่งสู่สังคมแห่งโอกาสและความเป็นธรรม มุ่งลดความเหลื่อมล้ำทางเศรษฐกิจและสังคม ทั้งในเชิงรายได้พื้นที่ ความมั่งคั่ง และการแข่งขันของภาคธุรกิจ ด้วยการสนับสนุนช่วยเหลือกลุ่มเปราะบาง และผู้ด้อยโอกาสให้มีโอกาสในการเลื่อนสถานะทางเศรษฐกิจและสังคม กระจายโอกาสทางเศรษฐกิจ และจัดให้มีบริการสาธารณะที่มีคุณภาพอย่างทั่วถึงและเท่าเทียมในทุกพื้นที่ พร้อมทั้งเพิ่มโอกาสในการแข่งขัน ของภาคธุรกิจให้เปิดกว้างและเป็นธรรม

๔.การเปลี่ยนผ่านการผลิตและบริโภคไปสู่ความยั่งยืน มุ่งลดการก่อมลพิษ ควบคู่ไปกับ การผลักดันให้เกิดการใช้ทรัพยากรธรรมชาติอย่างมีประสิทธิภาพและสอดคล้องกับขีดความสามารถ ในการรองรับของระบบนิเวศ ตลอดจนลดปริมาณการปล่อยก๊าซเรือนกระจกเพื่อให้ประเทศไทยบรรลุ เป้าหมายความเป็นกลางทางคาร์บอนภายในปี ๒๕๙๓ และบรรลุเป้าหมายการปล่อยก๊าซเรือนกระจกสุทธิ เป็นศูนย์ภายในปี ๒๖๐๘

๕.การเสริมสร้างความสามารถของประเทศในการรับมือกับการเปลี่ยนแปลงและความเสี่ยงภายใต้บริบทโลกใหม่ มุ่งสร้างความพร้อมในการรับมือและแสวงหาโอกาสจากการเป็นสังคมสูงวัย การเปลี่ยนแปลงสภาพภูมิอากาศ ภัยโรคระบาด และภัยคุกคามทางไซเบอร์ พัฒนาโครงสร้างพื้นฐานและ กลไกทางสถาบันที่เอื้อต่อการเปลี่ยนแปลงสู่ดิจิทัล รวมทั้งปรับปรุงโครงสร้างและระบบการบริหารงานของ ภาครัฐให้สามารถตอบสนองต่อการเปลี่ยนแปลงของบริบททางเศรษฐกิจ สังคม และเทคโนโลยีได้อย่างทันเวลา มีประสิทธิภาพ และมีธรรมาภิบาล

๓.๔ หมุดหมายการพัฒนา

เพื่อถ่ายทอดเป้าหมายหลักไปสู่ภาพของการขับเคลื่อนที่ชัดเจนในลักษณะของวาระการพัฒนาที่เอื้อให้เกิดการทำงานร่วมกันของหลายหน่วยงานและหลายภาคส่วนในการผลักดันการพัฒนาเรื่องใด เรื่องหนึ่งให้เกิดผลได้อย่างเป็นรูปธรรม แผนพัฒนาฯ ฉบับที่ ๑๓ จึงได้กำหนดหมุดหมายการพัฒนา จำนวน ๑๓ หมุดหมาย ประเด็นการพัฒนาที่มีลำดับความสำคัญสูงต่อการพลิกโฉมประเทศไทยสู่ “สังคมก้าวหน้า เศรษฐกิจ สร้างมูลค่าอย่างยั่งยืน” โดยหมุดหมายทั้ง ๑๓ ประการ แบ่งออกได้เป็น ๔ มิติ ดังนี้

๓.๓.๑ มิติภาคการผลิตและบริการเป้าหมาย

หมุดหมายที่ ๑ ไทยเป็นประเทศชั้นนำด้านสินค้าเกษตรและเกษตรแปรรูปมูลค่าสูง
หมุดหมายที่ ๒ ไทยเป็นจุดหมายของการท่องเที่ยวที่เน้นคุณภาพและความยั่งยืน
หมุดหมายที่ ๓ ไทยเป็นฐานการผลิตยานยนต์ไฟฟ้าที่สำคัญของโลก
หมุดหมายที่ ๔ ไทยเป็นศูนย์กลางทางการแพทย์และสุขภาพมูลค่าสูง
หมุดหมายที่ ๕ ไทยเป็นประตูการค้าการลงทุนและยุทธศาสตร์ทางโลจิสติกส์ที่สำคัญ ของภูมิภาค
หมุดหมายที่ ๖ ไทยเป็นศูนย์กลางอุตสาหกรรมอิเล็กทรอนิกส์อัจฉริยะและอุตสาหกรรม ดิจิทัลของอาเซียน

๓.๓.๒ มิติโอกาสและความเสมอภาคทางเศรษฐกิจและสังคม

หมุดหมายที่ ๗ ไทยมีวิสาหกิจขนาดกลางและขนาดย่อมที่เข้มแข็ง มีศักยภาพสูง และสามารถ แข่งขันได้
หมุดหมายที่ ๘ ไทยมีพื้นที่และเมืองอัจฉริยะที่น่าอยู่ ปลอดภัย เติบโตได้อย่างยั่งยืน
หมุดหมายที่ ๙ ไทยมีความยากจนข้ามรุ่นลดลง และมีความคุ้มครองทางสังคมที่เพียงพอ เหมาะสม

๓.๒.๓ มิติความยั่งยืนของทรัพยากรธรรมชาติและสิ่งแวดล้อม

หมุดหมายที่ ๑๐ ไทยมีเศรษฐกิจหมุนเวียนและสังคมคาร์บอนต่ำ
หมุดหมายที่ ๑๑ ไทยสามารถลดความเสี่ยงและผลกระทบจากภัยธรรมชาติและการเปลี่ยนแปลงสภาพภูมิอากาศ

๓.๒.๔ มิติปัจจัยผลักดันการพลิกโฉมประเทศ

หมุดหมายที่ ๑๒ ไทยมีกำลังคนสมรรถนะสูง มุ่งเรียนรู้อย่างต่อเนื่อง ตอบโจทย์การพัฒนา แห่งอนาคต
หมุดหมายที่ ๑๓ ไทยมีภาครัฐที่ทันสมัย มีประสิทธิภาพ และตอบโจทย์ประชาชน

๓.๕ แผนกลยุทธ์รายหมุดหมาย

มิติที่ ๑ การผลิตและบริการเป้าหมาย

หมุดหมายที่ ๑ ไทยเป็นประเทศชั้นนำด้านสินค้าเกษตรและเกษตรแปรรูปมูลค่าสูง

มีความเชื่อมโยงกับเป้าหมายหลักของแผนพัฒนาฯ ฉบับที่ ๑๓ ทั้ง ๕ เป้าหมาย ได้แก่

เป้าหมายที่ ๑ มีการปรับโครงสร้างภาคการผลิตและบริการสู่เศรษฐกิจฐานนวัตกรรม โดยยกระดับให้มีขีดความสามารถในการแข่งขันและเศรษฐกิจท้องถิ่นและผู้ประกอบการรายย่อยสามารถเชื่อมโยงกับห่วงโซ่มูลค่าของภาคการผลิตและบริการเป้าหมาย

เป้าหมายที่ ๒ การพัฒนาคนสำหรับโลกยุคใหม่ โดยสนับสนุนให้กำลังคนมีคุณภาพ สอดคล้องกับความต้องการของภาคการผลิตเป้าหมาย

เป้าหมายที่ ๓ การมุ่งสู่สังคมแห่งโอกาสและความเป็นธรรม โดยลดความเหลื่อมล้ำทั้งในเชิงรายได้และความมั่นคง รวมถึงโอกาสในการแข่งขันของภาคธุรกิจ และให้กลุ่มเปราะบางและผู้ด้อยโอกาส มีโอกาสในการเลื่อนชั้นทางเศรษฐกิจและสังคมสูงขึ้น

เป้าหมายที่ ๔ การเปลี่ยนผ่านการผลิตและบริโภคไปสู่ความยั่งยืน โดยการใช้ทรัพยากรธรรมชาติในการผลิตและบริโภคอย่างมีประสิทธิภาพและสอดคล้องกับขีดความสามารถในการรองรับของระบบนิเวศ

เป้าหมายที่ ๕ การเสริมสร้างความสามารถของประเทศในการรับมือกับการเปลี่ยนแปลงและความเสี่ยงภายใต้บริบทโลกใหม่ โดยประเทศไทยมีความสามารถในการรับมือกับภัยคุกคามที่สำคัญในอนาคต โดยเฉพาะการเปลี่ยนแปลงสภาพภูมิอากาศ โรคระบาดร้ายแรงและโรคอุบัติใหม่และภัยคุกคามทางไซเบอร์

เป้าหมายของหมุดหมายที่ ๑ เมื่อพิจารณาความเชื่อมโยงกับยุทธศาสตร์ชาติ พบว่า มีความสอดคล้องกับ ยุทธศาสตร์ชาติ จำนวน ๓ ด้าน ได้แก่ ๑) ด้านการสร้างขีดความสามารถในการแข่งขัน ๒) ด้านการสร้างโอกาสและความเสมอภาคทางสังคม ในเป้าหมายการสร้างความเป็นธรรม และลดความเหลื่อมล้ำในทุกมิติ และ๓) ด้านการสร้างการเติบโตบนคุณภาพชีวิตที่เป็นมิตรต่อสิ่งแวดล้อม ในเป้าหมายการใช้ประโยชน์ และสร้างการเติบโตบนฐานทรัพยากรธรรมชาติและสิ่งแวดล้อมให้สมดุล

หมุดหมายที่ ๒ ไทยเป็นจุดหมายของการท่องเที่ยวที่เน้นคุณค่าและความยั่งยืน

หมุดหมายที่ ๒ ไทยเป็นจุดหมายของการท่องเที่ยวที่เน้นคุณภาพและความยั่งยืน เชื่อมโยงกับยุทธศาสตร์ชาติด้านการสร้างขีดความสามารถในการแข่งขัน ที่มุ่งเน้นการสร้างความหลากหลายด้านการท่องเที่ยว รักษาการเป็นจุดหมายปลายทางที่สำคัญของการท่องเที่ยวระดับโลกที่ดึงดูดนักท่องเที่ยวทุกระดับ และเพิ่มสัดส่วนของนักท่องเที่ยวที่มีคุณภาพสูง อีกทั้งยังเชื่อมโยงกับเป้าหมายหลักของแผนพัฒนาฯ ฉบับที่ ๑๓ ใน ๔ เป้าหมาย ได้แก่

เป้าหมายที่ ๑ มีการปรับโครงสร้างภาคการผลิตและบริการสู่เศรษฐกิจฐานนวัตกรรม โดยยกระดับให้ภาคการท่องเที่ยวมีขีดความสามารถในการแข่งขันที่สูงขึ้น และส่งเสริมให้ผู้ประกอบการรายย่อยและชุมชนสามารถเชื่อมโยงกับห่วงโซ่มูลค่าได้

เป้าหมายที่ ๒ การพัฒนาคนสำหรับโลกยุคใหม่

เป้าหมายที่ ๓ การมุ่งสู่สังคมแห่งโอกาสและความเป็นธรรม

เป้าหมายที่ ๔ การเปลี่ยนผ่านการผลิตและบริโภคไปสู่ความยั่งยืน โดยให้ความสำคัญกับการบริหารจัดการทรัพยากรอย่างมีประสิทธิภาพและยั่งยืน

หมุดหมายที่ ๓ ไทยเป็นฐานการผลิตยานยนต์ไฟฟ้าที่สำคัญของโลก

ความเชื่อมโยงกับเป้าหมายหลักของแผนพัฒนาฯ ฉบับที่ ๑๓ มี ๓ เป้าหมาย ได้แก่

เป้าหมายที่ ๑ การปรับโครงสร้างภาคการผลิตและบริการสู่เศรษฐกิจฐานนวัตกรรม โดยการยกระดับให้ขีดความสามารถในการแข่งขัน เศรษฐกิจท้องถิ่น และผู้ประกอบการรายย่อยสามารถเชื่อมโยงกับห่วงโซมูลค่า และประเทศไทยมีระบบนิเวศที่สนับสนุนการค้าการลงทุนและการพัฒนานวัตกรรม

เป้าหมายที่ ๒ การพัฒนาคนสำหรับโลกยุคใหม่ โดยมุ่งพัฒนาให้คนไทยมีทักษะที่จำเป็นสำหรับโลกยุคใหม่และมีคุณลักษณะตามบรรทัดฐานที่ดีของสังคม สอดคล้องกับความต้องการของภาคการผลิตเป้าหมายและได้รับความคุ้มครองทางสังคมที่ส่งเสริมความมั่นคงในชีวิต

เป้าหมายที่ ๔ การเปลี่ยนผ่านการผลิตและบริโภคไปสู่ความยั่งยืน โดยการใช้ทรัพยากรธรรมชาติในการผลิตและบริโภคอย่างมีประสิทธิภาพ ให้ความสำคัญกับการจัดการปัญหามลพิษสำคัญด้วยวิธีการที่ยั่งยืน รวมทั้งการปล่อยก๊าซเรือนกระจกของประเทศมีแนวโน้มลดลง ซึ่งเป้าหมายหลักทั้ง ๓ ประการของหมุดหมายที่ ๓ สอดคล้องกับยุทธศาสตร์ชาติด้านการสร้างขีดความสามารถในการแข่งขัน ประเด็นอุตสาหกรรมและบริการแห่งอนาคตที่มุ่งเน้นผลักดันการเปลี่ยนผ่านของอุตสาหกรรมยานยนต์ทั้งระบบไปสู่อุตสาหกรรมยานยนต์ไฟฟ้าอัจฉริยะ ส่งเสริมเทคโนโลยีและพัฒนาอุตสาหกรรมระบบกักเก็บพลังงาน ส่งเสริมการลงทุนที่เน้นการวิจัยและพัฒนาและการถ่ายทอดเทคโนโลยี รวมทั้งสนับสนุนให้อุตสาหกรรมยานยนต์ได้รับมาตรฐานสากล

หมุดหมายที่ ๓ ยังสอดคล้องกับยุทธศาสตร์ชาติด้านการพัฒนาศักยภาพทรัพยากรมนุษย์ที่มุ่งเน้นการพัฒนาศักยภาพคนตลอดช่วงชีวิตโดยในช่วงวัยแรงงาน มุ่งเน้นการยกระดับศักยภาพ ทักษะ และสมรรถนะแรงงานอย่างต่อเนื่องสอดคล้องกับความต้องการของตลาดแรงงาน และยังสอดคล้องกับยุทธศาสตร์ชาติด้านการสร้างการเติบโตบนคุณภาพชีวิตที่เป็นมิตรต่อสิ่งแวดล้อมที่มุ่งเน้นการส่งเสริมการบริโภคและการผลิตที่ยั่งยืน และการสร้างการเติบโตอย่างยั่งยืนบนสังคมที่เป็นมิตรต่อสภาพภูมิอากาศ โดยมุ่งเน้นการลดการปล่อยก๊าซเรือนกระจก และการสร้างสังคมคาร์บอนต่ำ

หมุดหมาย ๔ ไทยเป็นศูนย์กลางทางการแพทย์และสุขภาพมูลค่าสูง

ความเชื่อมโยงกับเป้าหมายหลักของแผนพัฒนาฯ ฉบับที่ ๑๓ มี ๔ เป้าหมาย ได้แก่

เป้าหมายที่ ๑ การปรับโครงสร้างภาคการผลิตและบริการสู่เศรษฐกิจฐานนวัตกรรม โดยการใช้นวัตกรรมในการผลิตสินค้าและจัดบริการทางการแพทย์และสุขภาพเพื่อสร้างมูลค่าเพิ่มทางเศรษฐกิจ

เป้าหมายที่ ๒ การพัฒนาคนสำหรับโลกยุคใหม่ ที่มีสมรรถนะสูงทางด้านการแพทย์และสาธารณสุข เพื่อไม่ให้เป็นอุปสรรคต่อการยกระดับขีดความสามารถบริการทางการแพทย์และสุขภาพ

เป้าหมายที่ ๓ การมุ่งสู่สังคมแห่งโอกาสและความเป็นธรรม ในการลดผลกระทบต่อการเข้าถึงบริการทางสาธารณสุขของคนไทย

เป้าหมายที่ ๕ การเสริมสร้างความสามารถของประเทศในการรับมือกับการเปลี่ยนแปลงและความเสี่ยงภายใต้บริบทโลกใหม่ ในการวางแนวทางการพัฒนาระบบบริหารจัดการภาวะฉุกเฉิน ด้านสุขภาพและระบบบริการสุขภาพ และยังเชื่อมโยงกับยุทธศาสตร์ชาติที่สำคัญในด้านการสร้างความสามารถในการแข่งขัน ในประเด็นเป้าหมาย ประเทศไทยมีขีดความสามารถในการแข่งขันสูงขึ้น

ที่กำหนดอุตสาหกรรมการแพทย์แบบครบวงจรเป็นอุตสาหกรรมและบริการแห่งอนาคตที่อาศัยความเชี่ยวชาญด้านการแพทย์ของไทย สร้างอุตสาหกรรมเกี่ยวเนื่องกับการพัฒนาอุตสาหกรรมและบริการทางการแพทย์ การใช้เทคโนโลยีทางการแพทย์ใหม่ ๆ ยกระดับการให้บริการทางการแพทย์อย่างมีคุณภาพในระดับสากล รวมทั้งเชื่อมโยงอุตสาหกรรมทางการแพทย์และบริการท่องเที่ยวเพื่อสุขภาพและเชื่อมโยงกับยุทธศาสตร์ชาติด้านการสร้างโอกาสและความเสมอภาคทางสังคม ในประเด็นเป้าหมาย สร้างความเป็นธรรมและลดความเหลื่อมล้ำในทุกมิติ ที่มุ่งเน้นการสร้างความเป็นธรรมในการเข้าถึงบริการสาธารณสุข

หมุดหมายที่ ๕ ไทยเป็นประตูการค้าการลงทุนและยุทธศาสตร์ทางโลจิสติกส์ที่สำคัญของภูมิภาค

ความเชื่อมโยงกับเป้าหมายหลักของแผนพัฒนาฯ ฉบับที่ ๑๓ มี ๔ เป้าหมาย ได้แก่

เป้าหมายที่ ๑ มีการปรับโครงสร้างภาคการผลิตและบริการสู่เศรษฐกิจฐานนวัตกรรม

เป้าหมายที่ ๒ การพัฒนาคนสำหรับโลกยุคใหม่

เป้าหมายที่ ๓ การมุ่งสู่สังคมแห่งโอกาสและความเป็นธรรม

เป้าหมายที่ ๔ การเปลี่ยนผ่านการผลิตและบริโภคไปสู่ความยั่งยืน โดยทำให้ประเทศไทยมีระบบนิเวศที่สนับสนุนการค้าการลงทุนสามารถเป็นฐานการค้าการลงทุนที่สำคัญของภูมิภาค เพิ่มประสิทธิภาพและโอกาสของผู้ประกอบการไทยให้สามารถเชื่อมโยงกับห่วงโซ่มูลค่าระดับภูมิภาคและระดับโลก และยกระดับขีดความสามารถในการแข่งขันของประเทศทั้งภาคการผลิตและบริการสำคัญ ซึ่งมีความสอดคล้องกับยุทธศาสตร์ชาติภายใต้รัฐธรรมนูญแห่งราชอาณาจักรไทย พ.ศ.๒๕๖๐ ในยุทธศาสตร์ชาติด้านความมั่นคง ในมิติความร่วมมือทางการพัฒนากับประเทศเพื่อนบ้าน ภูมิภาค โลก รวมถึงองค์กรภาครัฐและที่มิใช่ภาครัฐ รวมทั้งยุทธศาสตร์ชาติด้านการสร้างความสามรถในการแข่งขัน ในมิติการพัฒนาอุตสาหกรรมและบริการแห่งอนาคต การพัฒนาโครงสร้างพื้นฐานเชื่อมไทย เชื่อมโลก ที่มุ่งเน้นเชื่อมโยงโครงข่ายคมนาคมและบริการโลจิสติกส์อย่างไร้รอยต่อ และการรักษาและเสริมเสถียรภาพทางเศรษฐกิจมหาภาค ที่มุ่งเน้นการเชื่อมโยงการค้าการลงทุนของไทยกับต่างประเทศและขยายความร่วมมือทางการค้าการลงทุน และยุทธศาสตร์ชาติด้านการสร้างการเติบโตบนคุณภาพชีวิตที่เป็นมิตรต่อสิ่งแวดล้อม ในมิติการสร้างการเติบโตอย่างยั่งยืนบนสังคมที่เป็นมิตรต่อสภาพภูมิอากาศ ที่มุ่งเน้นการลดการปล่อยก๊าซเรือนกระจกและสร้างสังคมคาร์บอนต่ำ

ในขณะเดียวกัน ยังมีความเชื่อมโยงกับแผนแม่บทภายใต้ยุทธศาสตร์ชาติในประเด็นสำคัญ ได้แก่ ๑) การต่างประเทศ ในการขยายความร่วมมือในด้านเศรษฐกิจ การค้า การคมนาคม และทรัพยากรมนุษย์ทั้งในระดับทวิภาคีและพหุภาคีกับนานาชาติ โดยเฉพาะในกลุ่มอนุภูมิภาคและภูมิภาคเอเชีย ๒) อุตสาหกรรมและบริการแห่งอนาคต ที่ให้ความสำคัญกับการพัฒนาต่อยอดอุตสาหกรรมเป้าหมายของประเทศไปสู่อุตสาหกรรมอนาคตที่เติบโตเป็นเสาหลักของเศรษฐกิจไทยและการสร้างสภาพแวดล้อมที่เอื้ออำนวยต่อการพัฒนาของอุตสาหกรรมและบริการ ๓) โครงสร้างพื้นฐาน ระบบโลจิสติกส์และดิจิทัล โดยมุ่งเน้นการขยายขีดความสามารถพัฒนาคุณภาพและประสิทธิภาพของโครงสร้างพื้นฐานด้านคมนาคมและระบบโลจิสติกส์ เพื่อยกระดับผลิตภาพของภาคการผลิตและบริการ ลดต้นทุนการผลิตและบริการที่แข่งขันได้ในระดับสากล สนับสนุนให้เกิดความเชื่อมโยงกับอนุภูมิภาคและภูมิภาคอย่างเป็นระบบ ๔) การเติบโตอย่างยั่งยืน โดยมุ่งเน้นการลดการปล่อยก๊าซเรือนกระจก ใช้ประโยชน์และสร้างการเติบโตบนฐานทรัพยากรธรรมชาติและสิ่งแวดล้อมและการลงทุนที่เป็นมิตรต่อสภาพภูมิอากาศในการพัฒนาโครงสร้างพื้นฐานของภาครัฐและภาคเอกชน

หมุดหมายที่ ๖ ไทยเป็นศูนย์กลางอุตสาหกรรมอิเล็กทรอนิกส์อัจฉริยะและอุตสาหกรรมดิจิทัลของอาเซียน

ความเชื่อมโยงกับเป้าหมายหลักของแผนพัฒนาฯ ฉบับที่ ๑๓ มี ๓ เป้าหมาย ได้แก่

เป้าหมายที่ ๑ มีการปรับโครงสร้างภาคการผลิตและบริการสู่เศรษฐกิจฐานนวัตกรรม โดยการพัฒนาต่อยอดฐานอุตสาหกรรมอิเล็กทรอนิกส์ของประเทศไทยในปัจจุบันให้เป็นอุตสาหกรรมอิเล็กทรอนิกส์อัจฉริยะที่มุ่งเน้นการผลิตชิ้นส่วนประกอบที่สำคัญในห่วงโซ่อุปทานอาเซียน เป็นที่ต้องการของตลาดในอนาคตและมีมูลค่าสูง รวมถึงการพัฒนาความสามารถในการแข่งขันของอุตสาหกรรมดิจิทัล

เป้าหมายที่ ๒ การพัฒนาคนสำหรับโลกยุคใหม่ โดยการพัฒนากำลังคนที่มีทักษะที่สอดคล้องกับความต้องการของอุตสาหกรรมและบริการในอนาคต รวมถึงอุตสาหกรรมอิเล็กทรอนิกส์อัจฉริยะและอุตสาหกรรมและบริการดิจิทัลของประเทศ

เป้าหมายที่ ๕ การเสริมสร้างความสามารถของประเทศในการรับมือกับการเปลี่ยนแปลงและความเสี่ยงภายใต้บริบทโลกใหม่ โดยการส่งเสริมการนำเทคโนโลยีดิจิทัลมาใช้ประโยชน์ในหลากหมายภาคส่วนและหลากหมายมิติ ซึ่งมีความสอดคล้องกับเป้าหมายตามยุทธศาสตร์ชาติด้านความมั่นคง ในมิติการพัฒนาคนเครื่องมือ เทคโนโลยีและระบบฐานข้อมูลขนาดใหญ่ให้มีความพร้อมสามารถรับมือภัยคุกคาม ควบคู่กับการป้องกันและแก้ไขปัญหาความมั่นคงและความปลอดภัยทางไซเบอร์ ยุทธศาสตร์ชาติด้านการสร้างความสามารถในการแข่งขัน ในมิติการพัฒนาอุตสาหกรรมและบริการแห่งอนาคตที่เติบโตเป็นเสาหลักของเศรษฐกิจไทยและการสร้างสภาพแวดล้อมที่เอื้ออำนวยต่อการพัฒนาของอุตสาหกรรมและบริการ การพัฒนาโครงสร้างพื้นฐานด้านเทคโนโลยีที่มีคุณภาพ ครอบคลุมเพียงพอและเข้าถึงได้ทั้งในด้านพื้นที่และราคา และยุทธศาสตร์ชาติด้านการสร้างการเติบโตบนคุณภาพชีวิตที่เป็นมิตรต่อสิ่งแวดล้อม ในมิติการสร้างการเติบโตอย่างยั่งยืนบนสังคมที่เป็นมิตรต่อสภาพภูมิอากาศ โดยเป็นการใช้ประโยชน์จากความก้าวหน้าทางเทคโนโลยีในการประกอบธุรกิจและดำเนินชีวิต เพื่อลดการปล่อยก๊าซเรือนกระจกและสร้างสังคมคาร์บอนต่ำ

<u>มิติที่ ๒ โอกาสและความเสมอภาคทางเศรษฐกิจและสังคม</u>

หมุดหมายที่ ๗ ไทยมีวิสาหกิจขนาดกลางและขนาดย่อมที่เข้มแข็ง มีศักยภาพสูง และสามารถแข่งขันได้

เป็นแนวทางการพัฒนาที่สอดคล้องกับยุทธศาสตร์ชาติ โดยเฉพาะในยุทธศาสตร์ชาติด้านการสร้าง ความสามารถในการแข่งขัน พร้อมทั้งยังสอดคล้องตามยุทธศาสตร์ชาติ ด้านการพัฒนาและเสริมสร้างศักยภาพทรัพยากรมนุษย์ ในเป้าหมายสังคมไทยมีสภาพแวดล้อมที่เอื้อและสนับสนุน ต่อการพัฒนาคนตลอดช่วงชีวิต รวมทั้งยุทธศาสตร์ชาติด้านการสร้าง โอกาสและความเสมอภาคทางสังคม อีกด้วย

ความเชื่อมโยงกับเป้าหมายหลักของแผนพัฒนาฯ ฉบับที่ ๑๓ มี ๓ เป้าหมาย ได้แก่

เป้าหมายที่ ๑ มีการปรับโครงสร้างภาคการผลิตและบริการสู่เศรษฐกิจฐานนวัตกรรม ในประเด็นภาคการผลิตและบริการสำคัญได้รับการยกระดับให้มีขีดความสามารถในการแข่งขันที่สูงขึ้น เศรษฐกิจท้องถิ่นและผู้ประกอบการรายย่อยสามารถเชื่อมโยงกับห่วงโซ่มูลค่า และไทยมีระบบนิเวศที่สนับสนุนการค้าการลงทุนและการพัฒนานวัตกรรมผ่านการสร้างและพัฒนาผู้ประกอบการวิสาหกิจขนาดกลางและขนาดย่อมในแต่ละภาคธุรกิจของประเทศให้สามารถแข่งขันได้ อีกทั้งเชื่อมโยงผู้ประกอบการวิสาหกิจขนาดกลางและขนาดย่อมกับห่วงโซ่มูลค่าโลกโดยมีระบบนิเวศในการประกอบธุรกิจที่เหมาะสมสำหรับผู้ประกอบการในแต่ละประเภทและสาขาธุรกิจ

เป้าหมายที่ ๒ การพัฒนาคนสำหรับโลกยุคใหม่ ในประเด็นพัฒนาให้คนไทยมีทักษะและคุณลักษณะที่เหมาะสมกับโลกยุคใหม่ ทั้งทักษะในด้านความรู้ ทักษะทางพฤติกรรม และคุณลักษณะตามบรรทัดฐานที่ดีของสังคม

เป้าหมายที่ ๓ การมุ่งสู่สังคมแห่งโอกาสและความเป็นธรรม ในประเด็นการลดความเหลื่อมล้ำทั้งเชิงรายได้ ความมั่งคั่งและโอกาสในการแข่งขันของภาคธุรกิจ ผ่านการส่งเสริมการแข่งขันที่เป็นธรรมและเปิดกว้างสำหรับผู้ประกอบการวิสาหกิจขนาดกลางและขนาดย่อม ให้สามารถแข่งขันได้อย่างยั่งยืน

หมุดหมายที่ ๘ ไทยมีพื้นที่และเมืองอัจฉริยะ ปลอดภัย เติบโตได้อย่างยั่งยืน

แผนพัฒนาฯ ฉบับที่ ๑๓ หมุดหมายที่ ๘ ไทยมีพื้นที่และเมืองอัจฉริยะที่น่าอยู่ ปลอดภัย เติบโตได้อย่างยั่งยืน มีความเชื่อมโยงกับยุทธศาสตร์ชาติ (พ.ศ. ๒๕๖๑ – ๒๕๘๐) ใน ๓ ด้านหลัก ได้แก่ ยุทธศาสตร์ชาติด้านการสร้างความสามารถในการแข่งขัน ในเป้าหมาย ประเทศไทยเป็นประเทศที่พัฒนาแล้ว เศรษฐกิจเติบโตอย่างมีเสถียรภาพและยั่งยืน ยุทธศาสตร์ชาติด้านการสร้างโอกาสและความเสมอภาคทางสังคม ในเป้าหมาย การกระจายศูนย์กลางความเจริญทางเศรษฐกิจและสังคม เพิ่มโอกาสให้ทุกภาคส่วนเข้ามาเป็นก าลังของการพัฒนาประเทศในทุกระดับ และการเพิ่มขีดความสามารถของชุมชนท้องถิ่นในการพัฒนา การพึ่งตนเองและการจัดการตนเองเพื่อสร้างสังคมคุณภาพ และยุทธศาสตร์ชาติด้านการสร้างการเติบโตบนคุณภาพชีวิตที่เป็นมิตรต่อสิ่งแวดล้อม ในเป้าหมาย การใช้ประโยชน์และสร้างการเติบโตบนฐานทรัพยากรธรรมชาติและสิ่งแวดล้อมให้สมดุลภายในขีดความสามารถของระบบนิเวศ นอกจากนั้น แผนกลยุทธ์ของหมุดหมายที่ ๘ ยังสนับสนุน ๕ เป้าหมายหลักของแผนพัฒนาฯ ฉบับที่ ๑๓ ดังนี้

เป้าหมายที่ ๑ มีการปรับโครงสร้างภาคการผลิตและบริการสู่เศรษฐกิจฐานนวัตกรรม โดยสร้างเศรษฐกิจท้องถิ่นและยกระดับผู้ประกอบการให้สามารถเชื่อมโยงกับห่วงโซ่มูลค่าของภาคการผลิตระดับประเทศ กระจายผลประโยชน์สู่เศรษฐกิจฐานราก

เป้าหมายที่ ๒ การพัฒนาคนสำหรับโลกยุคใหม่ โดยมุ่งเน้นการพัฒนากำลังคนให้มีคุณภาพสอดคล้องกับความต้องการของตลาดแรงงานและส่งเสริมความมั่นคงในชีวิตของประชาชนผ่านการพัฒนาพื้นที่และเมือง

เป้าหมายที่ ๓ การมุ่งสู่สังคมแห่งโอกาสและความเป็นธรรม โดยมุ่งพัฒนาเมืองให้น่าอยู่และมีคุณภาพชีวิตที่ดีสำหรับประชาชนทุกกลุ่มอย่างทั่วถึง โดยคำนึงถึงภูมินิเวศ

เป้าหมายที่ ๔ การเปลี่ยนผ่านการผลิตและบริโภคไปสู่ความยั่งยืน โดยมุ่งเน้นให้เมืองใช้ทรัพยากรอย่างประหยัดและมีประสิทธิภาพ ลดการสร้างขยะและมลพิษ เพื่อสุขภาพอนามัยของประชาชนทุกกลุ่ม

เป้าหมายที่ ๕ การเสริมสร้างความสามารถของประเทศในการรับมือกับการเปลี่ยนแปลงและความเสี่ยงภายใต้บริบทโลกใหม่ โดยส่งเสริมให้เมืองยกระดับสู่การเป็นเมืองอัจฉริยะ เป็นการเปลี่ยนผ่านไปสู่ภาครัฐดิจิทัลในระดับท้องถิ่น รวมทั้งผลักดันให้เมืองเตรียมความพร้อมในการรับมือกับภัยพิบัติและมีความสามารถในการปรับตัวต่อการเปลี่ยนแปลงทุกรูปแบบ

หมุดหมายที่ ๙ ไทยมีความยากจนข้ามรุ่นลดลง และมีความคุ้มครองทางสังคมที่เพียงพอ เหมาะสม

ความเชื่อมโยงกับเป้าหมายหลักของแผนพัฒนาฯ ฉบับที่ ๑๓ มี ๒ เป้าหมาย ได้แก่

เป้าหมายที่ ๒ การพัฒนาคนสำหรับโลกยุคใหม่ ในด้านการสร้างหลักประกันและความคุ้มครองทางสังคมเพื่อให้คนไทยมีความมั่นคงในชีวิต

เป้าหมายที่ ๓ การมุ่งสู่สังคมแห่งโอกาสและความเป็นธรรม โดยการสนับสนุนให้กลุ่มเปราะบางและผู้ด้อยโอกาสในการเลื่อนชั้นทางเศรษฐกิจและสังคมสูงขึ้น

หมุดหมายที่ ๙ ยังมีความสอดคล้องกับเป้าหมายตามยุทธศาสตร์ชาติ ๒ ด้าน ได้แก่ ยุทธศาสตร์ชาติด้านการพัฒนาและเสริมสร้างศักยภาพทรัพยากรมนุษย์ ในประเด็นเป้าหมายสังคมไทยมีสภาพแวดล้อมที่เอื้อและสนับสนุนต่อการพัฒนาคนตลอดช่วงชีวิตและยุทธศาสตร์ชาติด้านการสร้างโอกาสและความเสมอภาคทางสังคมใน ๒ ประเด็นเป้าหมาย คือ สร้างความเป็นธรรมและลดความเหลื่อมล้ำในทุกมิติ และกระจายศูนย์กลางความเจริญทางเศรษฐกิจและสังคม เพื่อเพิ่มโอกาสให้ทุกภาคส่วนเข้ามาเป็นกำลังของการพัฒนาประเทศในทุกระดับ

<u>มิติที่ ๓ ความยั่งยืนของทรัพยากรธรรมชาติและสิ่งแวดล้อม</u>

หมุดหมายที่ ๑๐ ไทยมีเศรษฐกิจหมุนเวียนและสังคมคาร์บอนต่ำ

ความเชื่อมโยงกับเป้าหมายหลักของแผนพัฒนาฯ ฉบับที่ ๑๓ มี ๔ เป้าหมาย ได้แก่

เป้าหมายที่ ๑ มีการปรับโครงสร้างภาคการผลิตและบริการสู่เศรษฐกิจฐานนวัตกรรม ที่มุ่งยกระดับขีดความสามารถในการแข่งขันให้สูงขึ้น ด้วยการใช้องค์ความรู้ ความคิดสร้างสรรค์และนวัตกรรม

เป้าหมายที่ ๓ การมุ่งสู่สังคมแห่งโอกาสและความเป็นธรรม เพื่อการสร้างโอกาสและการกระจายรายได้สู่ชุมชน

เป้าหมายที่ ๔ การเปลี่ยนผ่านการผลิตและบริโภคไปสู่ความยั่งยืน โดยเน้นการใช้ทรัพยากรธรรมชาติในการผลิตและบริโภคอย่างมีประสิทธิภาพและสอดคล้องกับขีดความสามารถในการรองรับของระบบนิเวศ

เป้าหมายที่ ๕ การเสริมสร้างความสามารถของประเทศในการรับมือกับการเปลี่ยนแปลงและความเสี่ยงภายใต้บริบทโลกใหม่ โดยเฉพาะประเด็นการเปลี่ยนแปลงสภาพภูมิอากาศ

หมุดหมายที่ ๑๐ ไทยมีเศรษฐกิจหมุนเวียนและสังคมคาร์บอนต่ำมีความเชื่อมโยงกับยุทธศาสตร์ชาติ (พ.ศ.๒๕๖๑-๒๕๘๐) โดยสอดคล้องกับเป้าหมายของยุทธศาสตร์ชาติ ๓ ด้าน ได้แก่ ยุทธศาสตร์ชาติด้านความมั่นคง ในด้านการรักษาความมั่นคงและผลประโยชน์ทางทรัพยากรธรรมชาติและสิ่งแวดล้อมทั้งทางบกและ

ทางทะเล เพื่อให้ความอุดมสมบูรณ์ และให้ผลประโยชน์ได้อย่างยั่งยืน ยุทธศาสตร์ชาติด้านการสร้างขีดความสามารถในการแข่งขัน ในการอุตสาหกรรมและบริการแห่งอนาคต ขับเคลื่อนประเทศไทยด้วยนวัตกรรมและเทคโนโลยีแห่งอนาคต สร้างระบบนิเวศอุตสาหกรรมและบริการที่เหมาะสม และสนับสนุนการพัฒนาอุตสาหกรรมและบริการอย่างยั่งยืน และยุทธศาสตร์ชาติด้านการสร้างความเติบโตบคุณภาพชีวิตที่เป็นมิตรกับสิ่งแวดล้อม ลดการปล่อยก๊าซเรือนกระจกและสร้างสังคมคาร์บอนต่ำ สนับสนุนการลงทุนในโครงสร้างพื้นฐานที่เป็นมิตรกับสิ่งแวดล้อม พัฒนาและใช้นวัตกรรมและเทคโนโลยีเพื่อลดมลพิษและผลกระทบสิ่งแวดล้อม

หมุดหมายที่ ๑๑ ไทยสามารถลดความเสี่ยง และผลกระทบจากภัยธรรมชาติและการเปลี่ยนแปลง สภาพภูมิอากาศ

ความเชื่อมโยงกับเป้าหมายหลักของแผนพัฒนาฯ ฉบับที่ ๑๓ มี ๒ เป้าหมาย ได้แก่

เป้าหมายที่ ๔ การเปลี่ยนผ่านการผลิตและบริโภคไปสู่ความยั่งยืน

เป้าหมายที่ ๕ การเสริมสร้างความสามารถของประเทศในการรับมือกับการเปลี่ยนแปลงและความเสี่ยงภายใต้บริบทโลกใหม่ หากพิจารณาถึงความเชื่อมโยงกับยุทธศาสตร์ชาติ พบว่าเป้าหมายการพัฒนาของหมุดหมายที่ ๑๑ มีความสอดคล้องกับเป้าหมายของยุทธศาสตร์ชาติใน ๓ ด้าน ได้แก่ ด้านที่ ๑ ยุทธศาสตร์ชาติด้านความมั่นคง ในเป้าหมายที่ ๒ บ้านเมืองมีความมั่นคงในทุกมิติและทุกระดับ เพื่อบริหารจัดการสภาวะแวดล้อมของประเทศให้มีความมั่นคง ปลอดภัย และมีความสงบเรียบร้อยในทุกระดับ และเป้าหมายที่ ๓ กองทัพหน่วยงานด้านความมั่นคง ภาครัฐ ภาคเอกชน และภาคประชาชน มีความพร้อมในการป้องกันและแก้ไขปัญหาความมั่นคง เพื่อให้มีความพร้อมสามารถรับมือกับภัยคุกคามและภัยพิบัติได้ทุกรูปแบบและทุกระดับความรุนแรง ด้านที่ ๒ ยุทธศาสตร์ชาติด้านการสร้างขีดความสามารถในการแข่งขัน เป้าหมายที่ ๑ ประเทศไทยเป็นประเทศที่พัฒนาแล้ว เศรษฐกิจเติบโตอย่างมีเสถียรภาพและยั่งยืน ในประเด็นอุตสาหกรรมความมั่นคงของประเทศ มีเนื้อหาด้านการพัฒนาอุตสาหกรรมที่เกี่ยวข้องกับการจัดการภัยพิบัติ ซึ่งรวมถึงระบบการเตือนภัย การเตรียมตัวรับมือภัยพิบัติและการให้ความช่วยเหลือทั้งในระหว่างและหลังเกิดภัยพิบัติ และด้านที่ ๕ ยุทธศาสตร์ชาติด้านการสร้างการเติบโตบนคุณภาพชีวิตที่เป็นมิตรต่อสิ่งแวดล้อม ในเป้าหมายที่ ๓ ใช้ประโยชน์และสร้างการเติบโตบนฐานทรัพยากรธรรมชาติและสิ่งแวดล้อมให้สมดุลภายในขีดความสามารถของระบบนิเวศ โดยสร้างการเติบโตอย่างยั่งยืนบนสังคมที่เป็นมิตรต่อสภาพภูมิอากาศ มุ่งเน้นลดการปล่อยก๊าซเอนกระจก และสร้างสังคมคาร์บอนต่ำ ปรับปรุงการบริหารจัดการภัยพิบัติทั้งระบบ และการสร้างขีดความสามารถของประชาชนในการรับมือและปรับตัวเพื่อลดความสูญเสียและเสียหายจากภัยธรรมชาติและผลกระทบที่เกี่ยวข้องกับการเปลี่ยนแปลงสภาพภูมิอากาศ พร้อมทั้งสนับสนุนการลงทุนในโครงสร้างพื้นฐานที่เป็นมิตรต่อสภาพภูมิอากาศ และดูแลภัยพิบัติจากน้ำทั้งระบบโดยมีการจัดระบบการจัดการน้ำในภาวะวิกฤติ ให้สามารถลดสูญเสีย ความเสี่ยง จากภัยพิบัติที่เกิดจากน้ำตามหลักวิชาการให้อยู่ขอบเขตที่ควบคุมที่มีประสิทธิภาพ รวมถึงการเพิ่มความร่วมมือในเรื่องการจัดการภัยพิบัติในภูมิภาคได้อย่างทั่วถึงและทันการณ์

<u>มิติที่ ๔ ปัจจัยผลักดันการพลิกโฉมประเทศ</u>

หมุดหมายที่ ๑๒ ไทยมีกำลังคนสมรรถนะสูง มุ่งเรียนรู้อย่างต่อเนื่อง ตอบโจทย์การพัฒนาแห่งอนาคต

ความเชื่อมโยงกับเป้าหมายหลักของแผนพัฒนาฯ ฉบับที่ ๑๓ มี ๒ เป้าหมาย ได้แก่

เป้าหมายที่ ๒ การพัฒนาคนสำหรับโลกยุคใหม่ โดยคนทุกช่วงวัยได้รับการพัฒนาในทุกมิติ การพัฒนากำลังคนสมรรถนะสูงสอดคล้องกับความต้องการของภาคการผลิตเป้าหมาย สามารถสร้างอนาคตและสร้างผู้ประกอบการอัจฉริยะที่มีความสามารถในการสร้างและใช้เทคโนโลยีและนวัตกรรม

เป้าหมายที่ ๓ การมุ่งสู่สังคมแห่งโอกาสและความเป็นธรรม ด้วยการส่งเสริมการเรียนรู้ตลอดชีวิต ทั้งการพัฒนาระบบนิเวศเพื่อการเรียนรู้ตลอดชีวิตและพัฒนาทางเลือกในการเข้าถึงการเรียนรู้สำหรับผู้ที่ไม่สามารถเรียนในระบบการศึกษาปกติ

หมุดหมายที่ ๑๒ มีความสอดคล้องกับยุทธศาสตร์ชาติ ๓ ด้าน ได้แก่ ยุทธศาสตร์ชาติด้านการสร้างความสามารถในการแข่งขัน ในประเด็นเป้าหมาย ประเทศไทยมีขีดความสามารถในการแข่งขันสูงขึ้น ด้านการพัฒนาและเสริมศักยภาพทรัพยากรมนุษย์ ในประเด็นเป้าหมาย คนไทยเป็นคนดี คนเก่งมีคุณภาพพร้อมสำหรับรับวิถีชีวิตในศตวรรษที่ ๒๑ และสังคมไทยมีสภาพแวดล้อมที่เอื้อและสนับสนุนต่อการพัฒนาคนตลอดช่วงชีวิต และยุทธศาสตร์ชาติด้านการสร้างโอกาสและความเสอมภาคทางสังคม ในประเด็นเป้าหมายการสร้างความเป็นธรรมและลดความเหลื่อมล้ำในทุกมิติ และการกระจายศูนย์กลางความเจริญทางเศรษฐกิจและสังคม เพิ่มโอกาสให้ทุกภาคส่วนเข้ามาเป็นกำลังของการพัฒนาประเทศในทุกระดับ

หมุดหมายที่ ๑๓ ไทยมีภาครัฐที่ทันสมัย มีประสิทธิภาพ และตอบโจทย์ประชาชน

ความเชื่อมโยงกับเป้าหมายหลักของแผนพัฒนาฯ ฉบับที่ ๑๓ มี ๒ เป้าหมาย ได้แก่

เป้าหมายที่ ๓ การมุ่งสู่สังคมแห่งโอกาสและความเป็นธรรม โดยมีบริการสาธารณะทั่วถึงเท่าเทียม

เป้าหมายที่ ๕ การเสริมสร้างความสามารถของประเทศในการรับมือกับการเปลี่ยนแปลงและความเสี่ยงภายใต้บริบทโลกใหม่

การพัฒนาตามหมุดหมาย จะสามารถส่งผลต่อการบรรลุเป้าหมายตามยุทธศาสตร์ชาติ ๔ ด้าน ได้แก่ ๑) ยุทธศาสตร์ชาติด้านความมั่นคง ในประเด็นเป้าหมาย ประชาชนอยู่ดี กินดี และมีความสุข ๒) ยุทธศาสตร์ชาติด้านการสร้างความสามารถในการแข่งขัน ใน ๒ ประเด็นเป้าหมาย คือ ประเทศไทยเป็นประเทศที่พัฒนาแล้ว เศรษฐกิจเติบโตอย่างมีเสถียรภาพและยั่งยืน และประเทศไทย มีขีดความสามารถในการแข่งขันสูงขึ้น ๓) ยุทธศาสตร์ชาติด้านการสร้างโอกาสและความเสมอภาคทางสังคมใน ๒ ประเด็นเป้าหมาย คือ สร้างความเป็นธรรมและลดความเหลื่อมล้ำในทุกมิติ และเพิ่มขีดความสามารถของชุมชนท้องถิ่นในการพัฒนา การพึ่งตนเองและการจัดการตนเองเพื่อสร้างสังคมคุณภาพ ๔) ยุทธศาสตร์ชาติด้านการปรับสมดุลและพัฒนาระบบการบริหารจัดการภาครัฐ ๒ ประเด็นเป้าหมาย คือ ภาครัฐมีวัฒนธรรมการทำงานที่มุ่งผลสัมฤทธิ์และผลประโยชน์ส่วนรวม ตอบสนองความต้องการของประชาชนได้อย่างสะดวก รวดเร็ว โปร่งใส และภาครัฐมีขนาดที่เล็กลง พร้อมปรับตัวให้ทันต่อการเปลี่ยนแปลง นอกจากนี้ หมุดหมายที่ ๑๓ ยังมีความเชื่อมโยงกับเป้าหมายแผนแม่บทภายใต้ยุทธศาสตร์ชาติใน ๔ ประเด็น ได้แก่ ประเด็นที่ ๑๗ ความเสอมภาคและหลักประกันทางสังคม ประเด็นที่ ๒๐ การบริการประชาชนและประสิทธิภาพภาครัฐ ประเด็นที่ ๒๑ การต่อต้านการทุจริตและประพฤติมิชอบ ประเด็นที่ ๒๒ กฎหมายและกระบวนการยุติธรรม

ที่มา : สำนักงานสภาพัฒนาการเศรษฐกิจและสังคมแห่งชาติ
https://www.nesdc.go.th/main.php?filename=plan13

๑.๔) แผนพัฒนาภาค/แผนพัฒนากลุ่มจังหวัด/แผนพัฒนาจังหวัด

๑.๔.๑ แผนพัฒนาภาคใต้ (พ.ศ. ๒๕๖๖ - ๒๕๗๐)



ภาคใต้มีบทบาทสำคัญในการสร้างรายได้ให้กับภาคและประเทศจากการท่องเที่ยว ทั้งแหล่งท่องเที่ยวทางทะเลที่มีชื่อเสียง และแหล่งท่องเที่ยวทางบกที่มีศักยภาพสามารถเชื่อมโยงการท่องเที่ยว ระหว่างกันได้และเป็นแหล่งผลิตพืชเศรษฐกิจสำคัญของภาค โดยเฉพาะยางพารา และปาล์มน้ำมันที่มีการผลิต และการแปรรูปเพื่อการส่งออก ตลอดจนภาคใต้มีความได้เปรียบด้านสภาพที่ตั้งทางภูมิศาสตร์ที่ สามารถ เชื่อมโยงการพัฒนากับพื้นที่ภาคอื่นๆ ของประเทศ รวมทั้งภูมิภาคเอเชียใต้และเอเชียตะวันออก โดยเฉพาะด่านชายแดนที่มีมูลค่าการค้าสูงสุดของประเทศ

ทิศทางการพัฒนาภาค เป็น **“แหล่งท่องเที่ยวและบริการที่มีคุณภาพ แหล่งผลิตสินค้าเกษตร ปลอดภัยและมูลค่าสูง เชื่อมโยงเศรษฐกิจระหว่างภูมิภาค”** โดยกำหนดทิศทางการพัฒนาภาคใต้ (S Direction) ที่ให้ความสำคัญกับการพัฒนา PEARL โดยมุ่งยกระดับการบริการด้านการท่องเที่ยวที่มี คุณภาพ มาตรฐาน ปลอดภัย และมีมูลค่าสูง (P: Premium Services & Tourism) การอนุรักษ์ฟื้นฟูทรัพยากร ธรรมชาติและสิ่งแวดล้อมเพื่อเป็นฐานการผลิตสำหรับสาขาเศรษฐกิจสำคัญของภาค (E: Environment & Natural Resources Reservation) ส่งเสริมการผลิตสินค้าเกษตรปลอดภัยและการแปรรูปเพื่อสร้างมูลค่าเพิ่ม (A: Agro-based Industries and Organic Farmland) ส่งเสริมการน างานวิจัยและพัฒนาและนวัตกรรมในการแปรรูปสินค้าเกษตรหลักของภาคเป็นผลิตภัณฑ์มูลค่าสูง (R: Research, Innovation & Technology) และพัฒนาพื้นที่ระเบียงเศรษฐกิจภาคใต้ เพื่อเป็นพื้นที่เศรษฐกิจใหม่ที่สามารถเชื่อมโยงการค้าการลงทุนกับเขตพัฒนาเศรษฐกิจทั้งในและนอกภูมิภาค (L: Linked Economic Corridor)

ภาคใต้ตั้งอยู่บนคาบสมุทรมลายู ขนาบด้วยทะเลอ่าวไทย ทางฝั่งตะวันออกมีความยาวชายฝั่งทะเล ๘๗๗ กิโลเมตร และทะเลอันดามันทางฝั่งตะวันตกความยาวชายฝั่ง ๑,๐๙๓ กิโลเมตร ประกอบด้วย ๑๑ จังหวัด คือ จังหวัดชุมพร สุราษฎร์ธานี นครศรีธรรมราช พัทลุง สงขลา ระนอง พังงา ภูเก็ต กระบี่ ตรัง และสตูล

ยุทธศาสตร์การพัฒนา

ยุทธศาสตร์ที่ ๑ พัฒนาการท่องเที่ยวของภาคให้เป็นแหล่งท่องเที่ยวคุณภาพชั้นนำของโลก

แนวทางการพัฒนา

๑) ยกระดับมาตรฐานบริการ และส่งเสริมธุรกิจต่อเนื่องในแหล่งท่องเที่ยว ที่มีชื่อเสียงของภาค

๒) พัฒนาและสนับสนุนรูปแบบการท่องเที่ยวเรือสำราญ และการท่องเที่ยว เชิงอาหาร

๓) พัฒนาเมืองท่องเที่ยวหลัก (ภูเก็ต) ให้เป็นเมืองอัจฉริยะ (Smart City) และมีระบบขนส่งมวลชน (Monorail)

๔) พัฒนาแหล่งท่องเที่ยวบนบกบริเวณตอนในของภาคเชื่อมโยงกับแหล่งท่องเที่ยวทางทะเลที่มีชื่อเสียง

๕) พัฒนากิจกรรมและบริการท่องเที่ยวรูปแบบใหม่ให้มีความหลากหลายเพื่อสร้างมูลค่าเพิ่มให้กับการท่องเที่ยวที่สำคัญของภาค

๖) ส่งเสริมการท่องเที่ยวชุมชนให้มีความเข้มแข็งและสอดคล้องกับศักยภาพของพื้นที่

ยุทธศาสตร์ที่ ๒...

ยุทธศาสตร์ที่ ๒ พัฒนาอุตสาหกรรมการแปรรูปยางพาราและปาล์มน้ำมันแห่งใหม่ของประเทศ

แนวทางการพัฒนา

๑) พัฒนาเขตอุตสาหกรรมแปรรูปยางพาราหาดใหญ่–สะเดา ที่ครบวงจรและ เป็นมิตรกับสิ่งแวดล้อม

๒) พัฒนาเขตอุตสาหกรรมโอเลโอเคมีคอล แบบครบวงจรในจังหวัดกระบี่ สุราษฎร์ธานีและชุมพร

๓) พัฒนาและสนับสนุนการใช้เทคโนโลยีชีวภาพและนวัตกรรมในการผลิต ภาคเกษตร

ยุทธศาสตร์ที่ ๓ พัฒนาการผลิตสินค้าเกษตรหลักของภาคและสร้างความเข้มแข็งสถาบันเกษตรกร

แนวทางการพัฒนา

๑) ยกระดับการผลิตสินค้าเกษตรที่เป็นอัตลักษณ์ที่เหมาะสมกับศักยภาพพื้นที่ของภาค

๒) ยกระดับอุตสาหกรรมการเพาะเลี้ยงกุ้งและสัตว์น้ำชายฝั่งและการท้าอุตสาหกรรมประมงทะเลที่ได้มาตรฐานสากล

๓) ส่งเสริมการท้าการเกษตรแบบผสมผสาน

๔) ส่งเสริมให้มีการใช้เทคโนโลยีและนวัตกรรมในการผลิตและบริหารจัดการฟาร์มอย่างเป็นระบบ

๕) สร้างความเข้มแข็งให้กับกลุ่มเกษตรกรและชุมชน

ยุทธศาสตร์ที่ ๔ พัฒนาโครงสร้างพื้นฐานสนับสนุนการท่องเที่ยว การพัฒนา เขตอุตสาหกรรมและการเชื่อมโยงการค้าโลก

แนวทางการพัฒนา

๑) พัฒนาโครงข่ายคมนาคมขนส่งเชื่อมโยงการพัฒนาแหล่งท่องเที่ยวชั้นนำ แห่งใหม่กับแหล่งท่องเที่ยวที่มีชื่อเสียง

๒) พัฒนาและสนับสนุนท่าเรือสำราญในจังหวัดภูเก็ต

๓) พัฒนาระบบโครงสร้างพื้นฐานสนับสนุนการพัฒนาเขตอุตสาหกรรมแปรรูปยางพาราหาดใหญ่ สะเดา

๔) พัฒนาโครงสร้างพื้นฐานเชื่อมโยงภาคใต้กับเส้นทางการค้าโลก

ยุทธศาสตร์ที่ ๕ อนุรักษ์ ฟื้นฟู และบริหารจัดการทรัพยากรธรรมชาติและสิ่งแวดล้อมอย่างเป็นระบบ เพื่อเป็นฐานการพัฒนาที่ยั่งยืน

แนวทางการพัฒนา

๑) เพิ่มประสิทธิภาพการจัดการฐานทรัพยากรให้มีความอุดมสมบูรณ์

๒) วางระบบปูองกันและแก้ไขปัญหาการบริหารจัดการน้ำอย่างเป็นระบบ

๓) ส่งเสริมการใช้พลังงานทดแทนและเพิ่มประสิทธิภาพการใช้พลังงานเพื่อสร้างความมั่นคงด้านพลังงาน

๔) บริหารจัดการและแก้ไขปัญหาสิ่งแวดล้อมอย่างเป็นระบบ

ยุทธศาสตร์ที่ ๖ พัฒนาพื้นที่ระเบียงเศรษฐกิจภาคใต้อย่างยั่งยืน

แนวทางการพัฒนา

๑) พัฒนาประตูการค้าฝั่งตะวันตก (Western Gateway)

๒) พัฒนาประตูสู่การท่องเที่ยวอ่าวไทยและอันดามัน (Royal Coast & Andaman Route)

๓) พัฒนาอุตสาหกรรมฐานชีวภาพและการแปรรูปการเกษตรมูลค่าสูง (Bio-Based & Processed Agricultural Products)

๔) การอนุรักษ์ทรัพยากรธรรมชาติ การส่งเสริมวัฒนธรรม และการพัฒนาเมืองน่าอยู่ (Green Culture & Livable Cities)

๒. บริบทการเปลี่ยนแปลงสำคัญที่ส่งผลกระทบต่อภาค

๒.๑ บริบทการเปลี่ยนแปลง

๒.๑.๑ ความก้าวหน้าทางเทคโนโลยี ปัจจุบันเทคโนโลยีมีการเปลี่ยนแปลงอย่างรวดเร็วส่งผลให้เกิดการเปลี่ยนแปลงในหลายมิติ โดยเฉพาะเทคโนโลยีดิจิทัลที่สามารถนำมาประยุกต์ใช้ในภาคส่วนต่างๆ เพื่อการดำเนินกิจกรรมทางเศรษฐกิจและสังคม รวมทั้งการดำเนินวิถีชีวิตของประชาชนทุกระดับ จึงจำเป็นต้องมีการเตรียมความพร้อมของบุคลากรทั้งในด้านความรู้และทักษะ รวมทั้งเครื่องมือและอุปกรณ์เพื่อให้สามารถรองรับการเปลี่ยนแปลงและทำงานร่วมกับเทคโนโลยีได้อย่างมีประสิทธิภาพ รวมทั้ง การปรับตัวให้เข้ากับวิถีปกติใหม่ (New Normal) หลังจากเกิดสถานการณ์การแพร่ระบาดของโรคติดเชื้อไวรัสโคโรนา ๒๐๑๙ (COVID-๑๙) ที่เทคโนโลยีดิจิทัลถูกนำมาประยุกต์ใช้ในทุกด้านอย่างแพร่หลายโดยเฉพาะในรูปแบบออนไลน์

๒.๑.๒ การเปลี่ยนแปลงโครงสร้างประชากรเข้าสู่สังคมผู้สูงอายุจำนวนประชากรสูงอายุของภาคเพิ่มขึ้น ส่งผลให้ประชากรวัยแรงงานลดลง และมีอัตราพึ่งพิงของผู้สูงอายุต่อวัยแรงงานเพิ่มขึ้น และอาจส่งผลให้เกิดการขาดแคลนแรงงานในอนาคตและนำไปสู่การพึ่งพาแรงงานข้ามชาติเพิ่มขึ้น ดังนั้น จึงควรคำนึงถึงกำลังแรงงานในอนาคต อย่างไรก็ตาม การเข้าสู่สังคมผู้สูงอายุจะเป็นโอกาสของการสร้างตลาดสินค้าและบริการที่ตอบสนองความต้องการของผู้สูงอายุ อาทิ ธุรกิจบริการสุขภาพ บริการทางการแพทย์ ผลิตภัณฑ์ อาหารสำหรับผู้สูงอายุ

๒.๑.๓ การเปลี่ยนแปลงสภาพภูมิอากาศ สถานการณ์การเปลี่ยนแปลงสภาพภูมิอากาศมีแนวโน้มการเกิดที่รุนแรงขึ้นจากการเปลี่ยนแปลงของอุณหภูมิโลกที่เพิ่มขึ้น ซึ่งจะส่งผลให้เกิดความเสียหายต่อทั้งชีวิตและทรัพย์สินของประชาชน อาทิ ภาวะภัยแล้งและฝนทิ้งช่วง หรือน้ำท่วม ซึ่งส่งผลกระทบโดยตรงต่อภาคการเกษตรของภาคที่มีการผลิตโดยพึ่งพาสภาพดิน ฟ้า อากาศ และพื้นที่ชายฝั่งทะเลที่มีปัญหากัดเซาะเพิ่มขึ้นส่วนหนึ่งจากคลื่นลมที่มีความรุนแรงเพิ่มขึ้น

๒.๑.๔ การบริโภคที่เป็นมิตรกับสิ่งแวดล้อม พฤติกรรมการบริโภคสินค้าและอาหารของผู้บริโภคจะมีกระแสให้ความสำคัญกับสินค้าและอาหารที่ดีต่อสุขภาพและต้องเป็นมิตรกับสิ่งแวดล้อม โดยมีกระบวนการผลิตที่ไม่ทำลายหรือรบกวนธรรมชาติและสิ่งแวดล้อม รวมทั้งอาหารที่มีคุณค่าโภชนาการสูง มีความสำคัญต่อร่างกาย เต็มไปด้วยคุณค่าวิตามินต่างๆ อาทิ กลุ่มฟังก์ชั่นนอลฟู้ดและโปรไบโอติกส์ เป็นต้น

ดังนั้น จึงนำไปสู่การปรับตัวของภาคการผลิตที่ต้องให้ความสำคัญกับการทำเกษตรอินทรีย์ เกษตรปลอด สารพิษ รวมทั้งการพัฒนานวัตกรรมอาหารและเครื่องดื่มสุขภาพ อาหารทางการแพทย์ เพื่อให้ตอบโจทย์ ผู้บริโภคยุคใหม่ ซึ่งไม่เพียงจะต้องมีความหลากหลาย แต่ต้องมีมาตรฐานความปลอดภัยและสามารถตรวจสอบย้อนกลับได้

๒.๑.๕ การแพร่ระบาดของโรคติดเชื้อไวรัสโคโรนา ๒๐๑๙ (COVID-19) ส่งผลกระทบในทุกๆ ด้านของประเทศทั้งเศรษฐกิจ สังคม และการใช้ชีวิตของประชาชน ทำให้มีการดำเนินมาตรการต่างๆ เพื่อป้องกันการแพร่ระบาดของโรค ส่งผลให้ภาวะเศรษฐกิจของภาคหดตัว จากการหยุด/ชะลอการดำเนินธุรกิจประเภทต่างๆ โดยเฉพาะภาคบริการด้านการท่องเที่ยวที่เป็นแหล่งสร้างรายได้สำคัญให้กับภาคโดยเฉพาะรายได้จากนักท่องเที่ยวต่างชาติ และส่งผลกระทบต่อเนื่องไปยังธุรกิจบริการด้านการท่องเที่ยว อาทิ โรงแรม ร้านอาหาร และธุรกิจนำเที่ยว เป็นต้น ที่มีผลให้มีการลดและเลิกจ้างแรงงานจำนวนมาก ประชาชนมีรายได้ ลดลงและบางส่วนขาดรายได้ การว่างงานเพิ่มขึ้น และแรงงานบางส่วนเคลื่อนย้ายกลับภูมิลำเนาเดิมโดยเข้าสู่ภาคการเกษตร อย่างไรก็ตาม สถานการณ์ดังกล่าว ยังมีผลดีในด้านการฟื้นตัวของทรัพยากรธรรมชาติที่เป็นฐานการท่องเที่ยว รวมทั้งนำไปสู่การเปลี่ยนแปลงพฤติกรรมการบริโภค เช่น บริการสั่งอาหารแบบ Dilevery การสั่งซื้อสินค้าและการชำระเงินด้วยระบบออนไลน์ เป็นต้น

ที่มา : ร่างแผนพัฒนาภาค พ.ศ.๒๕๖๖-๒๕๗๐ (กรกฎาคม ๒๕๖๔)
สำนักงานสภาพัฒนาการเศรษฐกิจและสังคมแห่งชาติ
https://www.nesdc.go.th/ewt_dl_link.php?nid=11684&filename=index

๑.๔.๒) แผนพัฒนากลุ่มจังหวัดภาคใต้ฝั่งอ่าวไทย

แผนพัฒนากลุ่มจังหวัดภาคใต้ฝั่งอ่าวไทย ระยะ ๕ ปี (พ.ศ.๒๕๖๖ - ๒๕๗๐) จัดทำขึ้นเพื่อเป็นแนวทางในการพัฒนากลุ่มจังหวัด ภายในระยะ ๕ ปีต่อไป คือในช่วง พ.ศ. ๒๕๖๖ -๒๕๗๐ โดยมีความสอดคล้องกับกรอบเวลาของแผนพัฒนาประเทศระยะ ๒๐ ปี ระยะที่ ๒ และ แผนพัฒนาเศรษฐกิจและสังคมแห่งชาติฉบับที่ ๑๓ กลุ่มจังหวัดภาคใต้ฝั่งอ่าวไทย ได้กำหนดเป้าหมายการพัฒนา และประเด็นพัฒนาในระยะ ๕ ปี (พ.ศ.๒๕๖๖-๒๕๗๐) ไว้ดังนี้

เป้าหมายการพัฒนา

“พัฒนาการท่องเที่ยว การเกษตร อุตสาหกรรมชีวภาพ สู่ผลิตภัณฑ์และบริการที่มีคุณภาพและมูลค่าสูงอย่างยั่งยืน”

ประเด็นพัฒนา

๑. การพัฒนาการเกษตร (ด้านพืช ประมง ปศุสัตว์ สมุนไพร และไม้เศรษฐกิจ)
๒. การพัฒนาด้านการท่องเที่ยว
๓. การพัฒนาด้านอุตสาหกรรม การค้า การลงทุน และการค้าระหว่างประเทศ
๔. การพัฒนาโครงสร้างพื้นฐาน การขนส่ง โลจิสติกส์ เครือข่ายการสื่อสาร และ พลังงาน
๕. การพัฒนาด้านสังคมและสิ่งแวดล้อม

และได้กำหนด ตัวชี้วัดและค่าเป้าหมาย ในแต่ละประเด็นพัฒนา ดังนี้

๑.ประเด็นการพัฒนาด้านการเกษตร (ด้านพืช ประมง ปศุสัตว์ สมุนไพร และ ไม้เศรษฐกิจ)
ตัวชี้วัดและค่าเป้าหมาย

- มีนวัตกรรมจากภาคการเกษตร เพิ่มขึ้น ๑๐ รายการ
- รายได้ของเกษตรกรที่ได้รับการพัฒนาภายใต้โครงการของกลุ่มจังหวัดเพิ่มขึ้น ร้อยละ ๕ ต่อปี

๒.ประเด็นการพัฒนาด้านการท่องเที่ยว
ตัวชี้วัดและค่าเป้าหมาย

- ภาคธุรกิจที่เกี่ยวข้องกับกิจกรรมการท่องเที่ยวของกลุ่มจังหวัดมีรายได้ เพิ่มขึ้น ร้อยละ ๕ ต่อปี

๓.ประเด็นการพัฒนาด้านอุตสาหกรรม การค้า การลงทุน และการค้าระหว่างประเทศ
ตัวชี้วัดและค่าเป้าหมาย

- ภาคธุรกิจที่ได้รับผลกระทบโดยตรง โดยอ้อมจากโครงการกลุ่มจังหวัดมีรายได้เพิ่มขึ้น ร้อยละ ๕ ต่อปี

๔.ประเด็นการพัฒนาโครงสร้างพื้นฐาน การขนส่ง โลจิสติกส์ เครือข่ายการสื่อสาร และพลังงาน
ตัวชี้วัดและค่าเป้าหมาย

- มีการสร้าง หรือพัฒนาโครงข่ายคมนาคมเชื่อมโยงจังหวัดในกลุ่มจังหวัดไม่น้อยกว่า ๑ โครงข่ายต่อปี

๕.ประเด็นการพัฒนาด้านสังคมและสิ่งแวดล้อม
ตัวชี้วัดและค่าเป้าหมาย

- มีโครงการแก้ไขปัญหาด้านสังคม และสิ่งแวดล้อมของกลุ่มจังหวัด ไม่น้อยกว่า ๕ โครงการต่อปี



กลุ่มจังหวัดภาคใต้ฝั่งอ่าวไทย
(ชุมพร นครศรีธรรมราช พัทลุง สุราษฎร์ธานี สงขลา)

แผนพัฒนากลุ่มจังหวัดภาคใต้ฝั่งอ่าวไทย
(พ.ศ. ๒๕๖๖ – ๒๕๗๐)
(http://www.osmaothai.com/?page_id=721)

๑.๔.๓) แผนพัฒนาจังหวัดสุราษฎร์ธานี

แผนพัฒนาจังหวัดสุราษฎร์ธานี (พ.ศ.๒๕๖๖-๒๕๗๐)

เป้าหมายการพัฒนาจังหวัด "เมืองเกษตรมูลค่าสูง การท่องเที่ยวยั่งยืน สังคมเป็นสุข"

๒ ตัวชี้วัดความสำเร็จตามเป้าหมายการพัฒนาจังหวัด

๑) สินค้าเกษตรและอุตสาหกรรมแปรรูปมีมูลค่าสูง

๒) อุตสาหกรรมบริการและการท่องเที่ยวที่ยั่งยืน

๓) ระบบโครงข่ายคมนาคมและโลจิสติกส์เพื่อรองรับการพัฒนาจังหวัด

๔) พัฒนาคุณภาพชีวิตของประชาชนสู่สังคมเป็นสุข

๕) ฐานทรัพยากรธรรมชาติที่มั่นคงและมีสภาพแวดล้อมที่เหมาะสม

ประเด็นการพัฒนาของจังหวัด

ประเด็นการพัฒนาที่ ๑ : พัฒนาการผลิตสินค้าเกษตร อุตสาหกรรมแปรรูปเพื่อสร้างมูลค่าสูง

๑.๑.๑ พัฒนาและยกระดับการแปรรูปอุตสาหกรรมยางพาราและปาล์มน้ำมัน แบบครบวงจร เพื่อเพิ่มมูลค่า

๑.๑.๒ พัฒนาและสนับสนุนการยกระดับมาตรฐานสินค้าเกษตร

๑.๑.๓ ยกระดับอุตสาหกรรมแปรรูปที่มีมูลค่าสูงเพื่อเป็นมิตรกับสิ่งแวดล้อม

๑.๑.๔ ส่งเสริมการปลูกแปรรูปพัฒนาผลิตภัณฑ์และยกระดับมาตรฐานสมุนไพร

๑.๑.๕ ส่งเสริมการใช้พลังงานทดแทนและใช้พลังงานอย่างมีประสิทธิภาพ

๑.๑.๖ ส่งเสริมการตลาดเพื่อสร้างมูลค่าเพิ่มสินค้าเกษตร อุตสาหกรรมแปรรูป และผลิตภัณฑ์เด่นที่มีเอกลักษณ์

ประเด็นการพัฒนาที่ ๒ : พัฒนาการท่องเที่ยวที่ได้มาตรฐานเพื่อมุ่งสู่ความยั่งยืน

๒.๑.๑ ส่งเสริมกิจกรรมและผลิตภัณฑ์ด้านการท่องเที่ยว

๒.๑.๒ บริหารจัดการแหล่งท่องเที่ยวให้มีประสิทธิภาพ ปลอดภัย มุ่งสู่ความยั่งยืน

๒.๑.๓ พัฒนาบุคลากรด้านการบริการและการท่องเที่ยวให้ได้มาตรฐาน

๒.๑.๔ ส่งเสริมอุตสาหกรรมไมซ์จังหวัดสุราษฎร์ธานี

๒.๑.๕ เพิ่มขีดความสามารถด้านการตลาดและประชาสัมพันธ์ด้านการท่องเที่ยว

ประเด็นการพัฒนาที่ ๓ : พัฒนาโครงข่ายคมนาคมขนส่งเชื่อมโยงระบบโลจิสติกส์

๓.๑.๑ พัฒนาโครงข่ายคมนาคมขนส่งเพื่อเชื่อมโยงระบบโลจิสติกส์ในพื้นที่

๓.๑.๒ ส่งเสริมและพัฒนาเพื่อเป็นศูนย์กระจายสินค้า

ประเด็นการพัฒนาที่ ๔ : เสริมสร้างพลังทางสังคมเพื่อคุณภาพชีวิตที่ดี

๔.๑.๑ เพิ่มประสิทธิภาพการรักษาความปลอดภัยและสร้างความมั่นคงในชีวิตและทรัพย์สิน

๔.๑.๒ ขจัดความยากจนและพัฒนาคนทุกช่วงวัย

๔.๑.๓ พัฒนาการเรียนรู้ของเด็กและเยาวชนเพื่อเพิ่มความสามารถในการแข่งขัน

๔.๑.๔ เพิ่มประสิทธิภาพระบบบริการสาธารณสุข

๔.๑.๕ ส่งเสริมบริการสุขภาพด้วยการแพทย์แผนไทยและการแพทย์ทางเลือกรองรับ เมืองสมุนไพร

๔.๑.๖ ขับเคลื่อนสังคมด้วยหลักปรัชญาของเศรษฐกิจพอเพียงสู่จังหวัดคุณธรรม

๔.๑.๗ ส่งเสริมและสนับสนุนการเป็นศูนย์กลางด้านเทคโนโลยีสู่เมืองอัจฉริยะ (Smart City)

ประเด็นการพัฒนาที่ ๕ : บริหารจัดการทรัพยากรธรรมชาติและสิ่งแวดล้อมเพื่อเป็น ฐานการพัฒนาอย่างยั่งยืน

๕.๑.๑ ส่งเสริมการมีส่วนร่วมในการจัดการสิ่งแวดล้อมอย่างถูกวิธี

๕.๑.๒ เสริมสร้างการมีส่วนร่วมในการบริหารจัดการทรัพยากรธรรมชาติให้มีประสิทธิภาพ

๕.๑.๓ เสริมสร้างความเข้มแข็งของชุมชนในการจัดการภัยพิบัติและสาธารณภัย

๕.๑.๔ ยกระดับการเป็นเมืองอุตสาหกรรมเชิงนิเวศ

ที่มา : แผนพัฒนาจังหวัดสุราษฎร์ธานี (พ.ศ.๒๕๖๖-๒๕๗๐)
https://www.suratthani.go.th/home/news-announcement/development-plan/2566-2570.html

๑.๔.๔) ยุทธศาสตร์การพัฒนาขององค์กรปกครองส่วนท้องถิ่นในเขตจังหวัดสุราษฎร์ธานี

ยุทธศาสตร์การพัฒนาและกรอบการประสานแผนพัฒนาท้องถิ่น ขององค์กรปกครองส่วนท้องถิ่นในเขตจังหวัดสุราษฎร์ธานี พ.ศ.๒๕๖๖ – ๒๕๗๐ ได้มีกรอบแนวคิดในการจัดทำยุทธศาสตร์การพัฒนาท้องถิ่น เพื่อเป็นการวางแผนยุทธศาสตร์การพัฒนาท้องถิ่นในระยะเวลา ๕ ปี โดยอาศัยกระบวนการมีส่วนร่วมของผู้บริหารท้องถิ่นในเขตจังหวัด ภาคราชการ รัฐวิสาหกิจ ภาคเอกชน และประชาคมในจังหวัดในการวิเคราะห์ศักยภาพและโอกาส รวมถึงสถานการณ์สภาพแวดล้อมขององค์กร เพื่อจะได้กำหนดยุทธศาสตร์และทิศทางในการพัฒนา ให้สอดคล้องกับแผนพัฒนาเศรษฐกิจและสังคมแห่งชาติ แผนการบริหารราชการแผ่นดิน นโยบายการบริหารราชการของรัฐบาล ยุทธศาสตร์ประเทศ ยุทธศาสตร์การพัฒนาจังหวัดและกลุ่มจังหวัด

วิสัยทัศน์

“โครงสร้างพื้นฐานดี ประเพณีวัฒนธรรมเด่น เน้นการท่องเที่ยว รักษ์สิ่งแวดล้อม น้อมนำเศรษฐกิจพอเพียง”

ยุทธศาสตร์การพัฒนา ประกอบด้วย ๖ ยุทธศาสตร์ ดังนี้

ยุทธศาสตร์ที่ ๑ ด้านโครงสร้างพื้นฐาน
ยุทธศาสตร์ที่ ๒ ด้านคุณภาพชีวิต
ยุทธศาสตร์ที่ ๓ ด้านการศึกษา
ยุทธศาสตร์ที่ ๔ ด้านศาสนา ศิลปวัฒนธรรม จารีตประเพณี และภูมิปัญญาท้องถิ่น
ยุทธศาสตร์ที่ ๕ ด้านการท่องเที่ยว ทรัพยากรธรรมชาติและสิ่งแวดล้อม
ยุทธศาสตร์ที่ ๖ ด้านการบริหารจัดการท้องถิ่นที่ดีตามหลักธรรมาภิบาล

พันธกิจ

๑. บูรณาการและพัฒนาโครงสร้างพื้นฐานให้ได้มาตรฐาน
๒. สนับสนุนการจัดทำผังเมืองรวมจังหวัด
๓. ส่งเสริมการพัฒนาด้านอาชีพ การลงทุนและพาณิชยกรรม
๔. พัฒนาศักยภาพด้านเศรษฐกิจ การประกอบอาชีพและส่งเสริมการดำเนินงานตามหลักปรัชญาเศรษฐกิจพอเพียง
๕. สร้างความเข้มแข็ง และรักษาความสงบเรียบร้อยของชุมชน
๖. ส่งเสริมด้านกีฬาและนันทนาการ
๗. ส่งเสริม สนับสนุนการบริการด้านสาธารณสุข
๘. ส่งเสริม สนับสนุนการจัดการศึกษาให้ได้มาตรฐาน
๙. ขยายโอกาส เพิ่มช่องทางการเรียนรู้ และลดความเหลื่อมล้ำทางการศึกษา
๑๐. ทำนุบำรุง ส่งเสริมกิจกรรมทางด้านศาสนา อนุรักษ์ศิลปวัฒนธรรม ประเพณี จารีตปราชญ์ชาวบ้าน และภูมิปัญญาท้องถิ่น
๑๑. ส่งเสริม ประชาสัมพันธ์ และยกระดับมาตรฐานด้านการท่องเที่ยว และพัฒนาแหล่งท่องเที่ยวให้ได้มาตรฐาน
๑๒. ส่งเสริม อนุรักษ์ ฟื้นฟู และสร้างเครือข่ายด้านทรัพยากรธรรมชาติและสิ่งแวดล้อม
๑๓. พัฒนาศักยภาพการบริหารจัดการขององค์การบริหารส่วนจังหวัดสุราษฎร์ธานี
๑๔. ส่งเสริมประชาธิปไตย ความเสมอภาค สิทธิเสรีภาพ และการมีส่วนร่วมในการพัฒนาท้องถิ่น
๑๕. ส่งเสริมการเทิดทูนสถาบันหลักของชาติและผู้ทำคุณประโยชน์แก่บ้านเมือง

เป้าประสงค์

๑. ปกป้องและเชิดชูสถาบันหลักของชาติ และการยกย่อง เชิดชูเกียรติ ผู้ทำคุณประโยชน์ต่อประเทศ

๒. ส่งเสริมการปกครองตามระบอบประชาธิปไตย และการมีส่วนร่วมของประชาชน

๓. ส่งเสริมการบริหารจัดการตามหลักธรรมาภิบาล

๔. พัฒนาเส้นทางคมนาคมขนส่งให้มีคุณภาพและได้มาตรฐาน

๕. พัฒนาสาธารณูปโภค และสาธารณูปการ ไฟฟ้าแสงสว่าง การผังเมือง การควบคุมอาคาร และการบริหารจัดการน้ำ

๖. ส่งเสริม อนุรักษ์ ศิลปวัฒนธรรมประเพณี จารีตประเพณี ภูมิปัญญาท้องถิ่น และทำนุบำรุงศาสนา

๗. ส่งเสริมด้านสวัสดิการสังคม สังคมสงเคราะห์ และสาธารณสุข

๘. ส่งเสริมการจัดการศึกษาให้ได้มาตรฐานการศึกษา

๙. การส่งเสริม และพัฒนาอาชีพ การลงทุน และพาณิชยกรรม

๑๐. ส่งเสริมการดำเนินชีวิตตามหลักปรัชญาเศรษฐกิจพอเพียง

๑๑. ส่งเสริมด้านการกีฬาและนันทนาการ

๑๒. ส่งเสริมการจัดระเบียบชุมชน สังคม และการรักษาความสงบเรียบร้อย สร้างความสมานฉันท์ ให้สังคมสงบสุข

๑๓. ส่งเสริม สนับสนุนการท่องเที่ยวอย่างยั่งยืน

๑๔. อนุรักษ์ ฟื้นฟู สร้างเครือข่าย เฝ้าระวังทรัพยากรธรรมชาติและสิ่งแวดล้อม

๑๕. พัฒนาบุคลากร และเพิ่มประสิทธิภาพการบริการ เพื่อเข้าสู่ประชาคมอาเซียน

ที่มา : ยุทธศาสตร์การพัฒนาขององค์กรปกครองส่วนท้องถิ่นในเขตจังหวัดสุราษฎร์ธานี พ.ศ. ๒๕๖๖ - ๒๕๗๐



๑.๔.๕) นโยบายผู้บริหารองค์การบริหารส่วนตำบลไทรขึง

นโยบายผู้บริหารองค์การบริหารส่วนตำบลไทรขึง ที่ได้แถลงต่อสภาองค์การบริหารส่วนตำบลไทรขึง ในการประชุมสภาองค์การบริหารส่วนตำบลไทรขึง สมัยประชุมสามัญ สมัยที่ ๑ ครั้งที่ ๑/๒๕๖๕ วันที่ ๑๓ มกราคม พ.ศ.๒๕๖๕ ณ ห้องประชุมสภาองค์การบริหารส่วนตำบลไทรขึง ดังนี้

นายกองค์การบริหารส่วนตำบลไทรขึง ได้ดำเนินการกำหนดนโยบายเพื่อใช้ในการบริหารราชการขององค์การบริหารส่วนตำบลไทรขึง ตลอดจนการตระหนักถึงภารกิจที่สำคัญที่ต้องรับผิดชอบต่อองค์กรการจัดบริการสาธารณะแก่พี่น้องประชาชน โดยจะส่งเสริม สนับสนุนให้ท้องถิ่นมีความแข็งแรง ภายใต้กรอบการพัฒนา หน้าที่และอำนาจตามพระราชบัญญัติสภาตำบล และองค์การบริหารส่วนตำบล พ.ศ.๒๕๓๗ (แก้ไขเพิ่มเติมถึงปัจจุบัน) โดยจะดำเนินการบริหารราชการขององค์การบริหารส่วนตำบลไทรขึง ให้สอดคล้องกับยุทธศาสตร์ชาติ จังหวัด อำเภอ และยุทธศาสตร์ องค์การบริหารส่วนตำบล เพื่อบรรลุถึงภารกิจ อำนาจหน้าที่ในการพัฒนาท้องถิ่น แก้ไขปัญหาให้ประชาชน ตอบสนองความต้องการและประโยชน์สุขของประชาชนในเขตองค์การบริหารส่วนตำบลไทรขึง โดยมีนโยบายในการบริหารและพัฒนาในแต่ละด้าน ดังต่อไปนี้

๑.นโยบายด้านสาธารณูปโภคและโครงสร้างพื้นฐาน

โครงสร้างพื้นฐาน ถนนทางสัญจร ไฟฟ้าแสงสว่าง การระบายน้ำ และการป้องกันน้ำท่วมขัง ตลอดจนสาธารณูปโภค สาธารณูปการต่างๆ ยังมีความจำเป็นที่จะต้องพัฒนาต่อยอดเพิ่มเติมจากเดิมให้มีอย่างทั่วถึง เพื่อยกระดับคุณภาพชีวิตของประชาชนในเขตองค์การบริหารส่วนตำบลไทรขึงให้ดียิ่งขึ้น จึงกำหนดแนวทางในการดำเนินการ ดังนี้

๑.๑.ปรับปรุงและพัฒนาระบบคมนาคม ให้ได้มาตรฐาน เช่น การก่อสร้างถนนสายหลักของตำบล และบุกเบิกถนนภายในหมู่บ้านให้เป็นถนนถาวร เพื่อให้เป็นการเพิ่มเส้นทางในการขนส่งสินค้าทางการเกษตรของพี่น้องประชาชนให้มากขึ้น

๑.๒.ปรับปรุงและพัฒนาระบบไฟฟ้าแสงสว่างสาธารณะ โดยมีการขยายไฟฟ้าสาธารณะพร้อมติดตั้งระบบแสงสว่างให้เพียงพอเพื่อความปลอดภัยในชีวิตและทรัพย์สินของประชาชน

๑.๓.ปรับปรุงพัฒนาระบบประปาหมู่บ้าน ให้ทั่วถึง สะอาดและเพียงพอแก่ประชาชนในเขตตำบลไทรขึง

๑.๔ ปรับปรุงและพัฒนาแหล่งน้ำเพื่อการอุปโภค บริโภค โดยให้มีการขุดเจาะบ่อน้ำบาดาล ขุดลอกสระอ่างเก็บน้ำ ในพื้นที่ขาดแคลนน้ำ ให้เพียงพอต่อความต้องการของพี่น้องประชาชน

๑.๕ ปรับปรุงและพัฒนาทางระบายน้ำในเขตชุมชนให้ถูกต้องตามลักษณะพื้นที่ ไม่ให้เกิดปัญหาการกัดเซาะ น้ำท่วมขัง ซ้ำซาก

๒.นโยบายด้านการศึกษา

ในการพัฒนาด้านการศึกษาเป็นภารกิจสำคัญตามอำนาจหน้าที่ขององค์การบริหารส่วนตำบล การพัฒนาคนให้มีศักยภาพ เป็นจุดเริ่มต้นของการพัฒนาสังคมที่ยั่งยืน ตลอดจนการส่งเสริมเยาวชนอันเป็นอนาคตของชาติให้มีบทบาทในการพัฒนาท้องถิ่น โดยมีแนวทางการดำเนินการ ดังนี้

๒.๑ ส่งเสริม พัฒนาและสนับสนุนการจัดการศึกษาของศูนย์พัฒนาเด็กเล็ก ให้ได้มาตรฐานของ ศพด.ทั้งด้านอาคาร สถานที่และการจัดการการเรียนการสอน ของบุคลากร

๒.๒ ส่งเสริม และสนับสนุนการจัดการศึกษาแก่ เด็ก นักเรียน ประชาชนทั้งในและนอกโรงเรียน ในเขตพื้นที่บริการ

๒.๓ ส่งเสริม และสนับสนุนโครงการอาหารกลางวันและอาหารเสริม (นม) แก่เด็กนักเรียน วัสดุการเรียน การสอน เครื่องเล่นพัฒนาการเด็ก อย่างทั่วถึง

๓.นโยบายด้านศาสนาวัฒนธรรม และประเพณีท้องถิ่น

ศาสนา เป็นสิ่งยึดเหนี่ยวจิตใจและวิถีประเพณีจารีตของประชาชน ที่สืบเนื่องมาเป็นเวลานาน นับได้ว่ามีความสำคัญต่อจิตใจ และความเลื่อมใสศรัทธาของประชาชน ดังนั้นทุกองค์กร ทุกภาคส่วนต้องช่วยกันทำนุบำรุงรักษาให้ดำรงอยู่สืบไป รวมถึงการส่งเสริม สนับสนุน และพัฒนาภูมิปัญญาของท้องถิ่นให้รุ่นหลานได้ปฏิบัติสืบต่อกันจนเป็นนวัตกรรมที่มีคุณค่าและคู่ควรที่ต้องร่วมกันรักษาให้คงอยู่ โดยมีแนวทางในการดำเนินการ ดังนี้

๓.๑ ส่งเสริม สนับสนุน และร่วมสืบสานประเพณีท้องถิ่น และวัฒนธรรมท้องถิ่นให้คงอยู่คู่ชุมชนสืบไป เช่น งานไทรขึงรำลึก งานเดือนสิบ ประเพณีลอยกระทง ประเพณีงานชักพระทอดผ้าป่า และหล่อเทียนพรรษา เป็นต้น

๓.๒ ส่งเสริม และให้ความสำคัญกับชุมชน ผู้ทรงคุณวุฒิและภูมิปัญญาท้องถิ่น ในหมู่บ้าน คณะครูอาจารย์ ได้มีส่วนร่วมในการจัดการเรียนรู้ในชุมชน ตลอดจนการส่งเสริมและพัฒนาความรู้ความสามารถของบุคลากรทางการศึกษาให้ได้ปฏิบัติหน้าที่ด้านการเรียนรู้อย่างมีประสิทธิภาพ

๓.๓ สนับสนุนการจัดกิจกรรมเกี่ยวกับการพัฒนาคุณธรรม จริยธรรม แก่เยาวชน ประชาชน ในหมู่บ้าน วัด โรงเรียน

๓.๔ ทำนุบำรุงกิจการศาสนา รักษา ต่อยอด ภูมิปัญญาท้องถิ่น

๔.นโยบายด้านการกีฬาและนันทนาการ

การส่งเสริมด้านการกีฬาเป็นภารกิจสำคัญตามอำนาจหน้าที่ขององค์การบริหารส่วนตำบล การพัฒนาคนให้มีศักยภาพ การส่งเสริมและพัฒนาการกีฬา จะช่วยให้ประชาชนมีความรัก สามัคคี ร่างกายแข็งแรง และใช้เวลาให้เกิดประโยชน์ โดยมีแนวทางการดำเนินการ ดังนี้

๔.๑ ส่งเสริมการสร้างเสริมสุขภาพ และสนับสนุนให้ประชาชนมีกิจกรรมการออกกำลังกายอย่างต่อเนื่อง

๔.๒ พัฒนา ส่งเสริม และสนับสนุนการกีฬา หรือกิจกรรมที่สร้างความสามัคคี เพื่อให้เกิดกระบวนการสร้างคนที่มีระเบียบวินัย และมีความสามัคคี

๔.๓ ร่วมส่งเสริม สนับสนุน และจัดกิจกรรมการแข่งขันกีฬาของหมู่บ้าน ตำบล และกลุ่มโรงเรียน ศูนย์พัฒนาเด็กเล็ก ในเขตพื้นที่บริการทุกระดับอย่างต่อเนื่อง

๔.๔ ส่งเสริมและสนับสนุนนักกีฬาในพื้นที่ ที่มีศักยภาพและอนาคตในการสร้างชื่อเสียงให้กับหมู่บ้านและตำบล

๕.นโยบายด้านสาธารณสุข

การสาธารณสุขที่ดี จะเพิ่มประสิทธิภาพในการป้องกันและควบคุมโรค ทำให้คุณภาพชีวิตของประชาชน มีสุขภาพกายดี สุขภาพจิตดี และมีคุณภาพชีวิตที่ดี ลดภาระค่าใช้จ่ายของหน่วยงานสาธารณสุขในการรักษาโรค จึงกำหนดแนวทางดำเนินการตามนโยบาย ดังนี้

๕.๑ สนับสนุนวัสดุ อุปกรณ์ เครื่องมือ และส่งเสริมมาตรการการป้องกันโรคติดต่อทุกชนิดอย่างต่อเนื่อง แก่ภาคีเครือข่ายสาธารณสุข ให้ทันต่อวิถีชีวิตใหม่และสถานการณ์โรคปัจจุบัน เช่น โรคไวรัสโคโรนา ๑๙

๕.๒ การพัฒนาระบบการบริหารกองทุนหลักประกันสุขภาพตำบลไทรขึงให้มีความ

เข้มแข็ง และพัฒนาบุคลากรของกองทุนให้มีความรู้ความเข้าใจในการบริหารกองทุนฯ ให้มีประสิทธิภาพเพื่อตอบสนองและสามารถตอบสนองความต้องการของประชาชนในพื้นที่ตำบลไทรขึงได้อย่างมีประสิทธิภาพและวัตถุประสงค์ของกองทุนฯ

๕.๓ พัฒนาบุคลากร อาสาสมัครฉุกเฉินการแพทย์ของอบต. ให้มีความรู้ความสามารถเพื่อช่วยเหลือประชาชนในพื้นที่ตำบลไทรขึงให้เข้าถึงบริการทางการแพทย์ การรักษาอย่างถูกวิธี

๕.๔ สนับสนุนกิจกรรมของ รพ.สต. อาสาสมัครสาธารณสุข อพม.ในระดับหมู่บ้าน และระดับตำบล โดยให้มีการจัดการบริหารอย่างมีประสิทธิภาพ

๖.นโยบายด้านสวัสดิการ และสังคมสงเคราะห์

๖.๑ ส่งเสริมการพัฒนาแก่สตรี เด็ก เยาวชน ผู้สูงอายุและผู้พิการ

๖.๒ สนับสนุนเบี้ยยังชีพแก่ผู้สูงอายุ ผู้พิการ และผู้ด้อยโอกาสทางสังคม

๖.๓ จัดตั้งงบประมาณช่วยเหลือประชาชน ผู้ประสบภัยพิบัติ หรือในกรณีเกิดสาธารณภัย อุทกภัย วาตภัย อัคคีภัย โรคระบาด

๖.๔ พัฒนาบุคลากรอาสาสมัครป้องกันภัยฝ่ายพลเรือน โดยการจัดอบรมอาสาสมัครฯ รายใหม่ และฝึกอบรมทบทวนอาสาสมัครรายเดิมให้มีความพร้อมในการปฏิบัติหน้าที่อยู่เสมอ

๖.๔ จัดตั้งศูนย์ช่วยเหลือดูแล เด็ก ผู้สูงอายุ ผู้พิการและประชาชนผู้ด้อยโอกาส พร้อมเครื่องมือวัสดุ อุปกรณ์ ครุภัณฑ์ที่จำเป็น ในด้านสวัสดิการสังคม

๗.นโยบายด้านการบริหารจัดการสิ่งแวดล้อมและการจัดการมูลฝอย

สภาพแวดล้อมที่ดีย่อมส่งผลดีต่อสุขภาพกาย สุขภาพใจของประชาชน ในจัดการสิ่งแวดล้อมและการจัดการมูลฝอย จึงมีความสำคัญต่อการพัฒนางานสาธารณสุข โดยเฉพาะการจัดการขยะมูลฝอย จำต้องดำเนินการอย่างครบถ้วนถูกต้องตามหลักสุขาภิบาล แต่กระบวนการจัดการที่จะก่อให้เกิดประสิทธิภาพมากที่สุด คือความร่วมมือกับทุกภาคส่วนที่ต้องร่วมคิดร่วมทำ และ ร่วมดำเนินการ จึงกำหนดแนวทางการดำเนินการ ดังนี้

๗.๑ ชาวไทรขึง รักษ์บ้านเกิด รักษ์สิ่งแวดล้อม โดยร่วมจัดการขยะมูลฝอย สิ่งปฏิกูลและสิ่งแวดล้อมในหมู่บ้านตั้งแต่ต้นทาง

๗.๒ ประสานงาน และ บูรณาการกับหน่วยงานภาครัฐ ภาคเอกชน ในการดำเนินโครงการหรือกิจกรรม ตลอดจนการบริหารจัดการขยะมูลฝอย และสิ่งแวดล้อม

๗.๓ จัดหาเครื่องมือ เครื่องใช้ในการบริหารจัดการสิ่งแวดล้อมและการจัดการมูลฝอยให้เพียงพอ

๘.นโยบายด้านเศรษฐกิจ และการท่องเที่ยว

๘.๑ ส่งเสริมและสนับสนุนอาชีพ ด้านการเกษตร การปลูกพืชเศรษฐกิจ และกลุ่มอาชีพในตำบล

๘.๒ สนับสนุน และส่งเสริมพัฒนาศักยภาพ การอบรมสัมมนาและศึกษาดูงานให้กับกลุ่มอาชีพต่าง ๆ

๘.๓ ส่งเสริมการสร้างอาชีพเสริม พัฒนาเป็นสินค้า OTOP หาแหล่งตลาดให้กับประชาชนที่ผลิตสินค้าเพื่อให้มีตลาดรองรับ

๘.๔ ส่งเสริม พัฒนา ปรับปรุงแหล่งท่องเที่ยวในพื้นที่ และส่งเสริมการท่องเที่ยวเชิงอนุรักษ์อย่างต่อเนื่อง

๙.นโยบายด้านการเมืองการปกครอง

๙.๑ ส่งเสริมการทำงาน กลุ่มองค์กร ประชาชน แบบมีส่วนร่วม โดยผ่านความเห็นชอบจากเวทีประชาคม ระดับหมู่บ้าน ระดับตำบล หรือออกพบปะในหมู่บ้าน แล้วแต่ละกรณีของ อบต.ให้เข้าใจ เข้าถึง ร่วมพัฒนา

๙.๒ ส่งเสริมการสร้างความรู้ความเข้าใจการทำงานของ อบต.แก่ประชาชน การประชาสัมพันธ์องค์กร เพื่อสนับสนุนการทำงานขององค์การบริหารส่วนตำบลไทรขึงอย่างยั่งยืน

(๒) ยุทธศาสตร์ขององค์กรปกครองส่วนท้องถิ่น

๑) วิสัยทัศน์องค์การบริหารส่วนตำบลไทรขึง

“ยกระดับคุณภาพการศึกษา พัฒนาโครงสร้างพื้นฐาน บูรณาการสิ่งแวดล้อม พร้อมสวัสดิการสังคมบนพื้นฐานความอยู่ดีของประชาชน ตามหลักปรัชญาเศรษฐกิจพอเพียง”

๒) ยุทธศาสตร์พัฒนาขององค์กรปกครองส่วนตำบลไทรขึง

๑. ยุทธศาสตร์การพัฒนาด้านโครงสร้างพื้นฐาน
๒. ยุทธศาสตร์การพัฒนาด้านการส่งเสริมคุณภาพชีวิตและสังคมตามหลักปรัชญาเศรษฐกิจพอเพียง
๓. ยุทธศาสตร์การพัฒนาด้านการศึกษา การกีฬา ศาสนา ศิลปวัฒนธรรม จารีตประเพณีและภูมิปัญญาท้องถิ่น
๔. ยุทธศาสตร์การพัฒนาด้านสาธารณสุข
๕. ยุทธศาสตร์การพัฒนาด้านทรัพยากรธรรมชาติ สิ่งแวดล้อมและการท่องเที่ยว
๖. ยุทธศาสตร์การพัฒนาด้านการเมือง การบริหารและการพัฒนาบุคลากร

๓.พันธกิจ

๑.พัฒนาโครงสร้างพื้นฐานให้มีคุณภาพได้มาตรฐาน
๒.ส่งเสริมคุณภาพชีวิตและสังคม ตามหลักปรัชญาเศรษฐกิจพอเพียง
๓.ส่งเสริมการศึกษาให้มีคุณภาพและได้มาตรฐาน
๔.ทำนุบำรุงศาสนา สืบสานศิลปวัฒนธรรม จารีตประเพณี และภูมิปัญญาท้องถิ่น
๕.ส่งเสริมการกีฬาและนันทนาการ
๖.ส่งเสริมการบริการด้านสาธารณสุข
๗.ส่งเสริมและอนุรักษ์ทรัพยากรธรรมชาติและสิ่งแวดล้อม
๘.ส่งเสริมการท่องเที่ยวเชิงอนุรักษ์
๙.พัฒนาองค์กรให้เป็นองค์กรที่มีสมรรถนะและทันสมัยในการให้บริการ
๑๐.ส่งเสริมสนับสนุนการปกครองระบอบประชาธิปไตย และการเชิดชูสถาบันหลักของชาติ

๔) เป้าประสงค์

๑.ระบบโครงสร้างพื้นฐาน สาธารณูปโภค สาธารณูปการมีคุณภาพ ได้มาตรฐาน และทั่วถึง
๒.ยกระดับคุณภาพชีวิตของประชาชนให้มีคุณภาพที่ดี
๓.การเข้าถึงสวัสดิการสังคม และสังคมสงเคราะห์อย่างทั่วถึง และเท่าเทียม
๔.ประชาชนมีส่วนร่วมคิด ร่วมทำ ร่วมพัฒนา เพื่อสร้างความเข้มแข็ง
๕.พัฒนาเศรษฐกิจ และการดำรงชีวิตตามหลักเศรษฐกิจพอเพียง
๖.จัดการศึกษา ให้มีคุณภาพและได้มาตรฐาน
๗.สืบสานวัฒนธรรม ประเพณี และทำนุบำรุงศาสนา รักษา ต่อยอดภูมิปัญญาท้องถิ่น
๘.เสริมสร้างพัฒนาศักยภาพด้านการกีฬาและนันทนาการแก่ประชาชนทุกช่วงวัย
๙.การสาธารณสุขมีประสิทธิภาพ ให้มีสุขภาพกายดี สุขภาพจิตดี และมีคุณภาพชีวิตที่ดี
๑๐.อนุรักษ์และฟื้นฟูแม่น้ำลำคลองและแหล่งน้ำธรรมชาติ
๑๑.สร้างความตระหนักในการรักษาทรัพยากรธรรมชาติและสิ่งแวดล้อมแบบยั่งยืน
๑๒.ลดขยะมูลฝอย สิ่งปฏิกูล น้ำเสียในชุมชน มลพิษ อย่างเป็นระบบ
๑๓.ส่งเสริม พัฒนา ปรับปรุงแหล่งท่องเที่ยวในพื้นที่ และส่งเสริมการท่องเที่ยวเชิงอนุรักษ์
๑๔.เป็นองค์กรที่มีสมรรถนะและทันสมัย มีประสิทธิภาพในการให้บริการ
๑๕.ส่งเสริมสนับสนุนการปกครองระบอบประชาธิปไตย และการเชิดชูสถาบันหลักของชาติ

๕) ตัวชี้วัด

๑.ยุทธศาสตร์การพัฒนาด้านโครงสร้างพื้นฐาน

พันธกิจ :

- พัฒนาโครงสร้างพื้นฐานให้มีคุณภาพได้มาตรฐาน

เป้าประสงค์/จุดมุ่งหมายเพื่อการพัฒนา :

- โครงสร้างพื้นฐาน สาธารณูปโภค สาธารณูปการมีคุณภาพ ได้มาตรฐาน และทั่วถึง

ตัวชี้วัดในเชิงปริมาณ/คุณภาพ :

(๑) ระบบโครงสร้างพื้นฐาน ระบบคมนาคม มีคุณภาพ ปลอดภัย ตามมาตรฐาน
(๒) ระบบเขตไฟฟ้า ไฟฟ้าสาธารณะและแสงสว่างถนน ที่ได้มาตรฐานและครอบคลุม
(๓) น้ำเพื่อการอุปโภค บริโภค และแหล่งน้ำเพื่อการเกษตร มีทั่วถึงและเพียงพอ
(๔) ทางข้าม สะพาน ท่อเหลี่ยม คูระบายน้ำที่ได้มาตรฐาน

กลยุทธ์การพัฒนาและตัวชี้วัดระดับกลยุทธ์

กลยุทธ์การพัฒนา	ตัวชี้วัดระดับกลยุทธ์
การพัฒนาระบบโครงสร้างพื้นฐาน ระบบสาธารณูปโภค สาธารณูปการ ให้ได้มาตรฐาน และทั่วถึง	๑.จำนวนโครงสร้างพื้นฐาน สาธารณูปโภค สาธารณูปการ ที่เพิ่มขึ้นและได้มาตรฐาน ๒.ร้อยละที่เพิ่มขึ้นของจำนวนครัวเรือนที่ได้รับบริการด้านสาธารณูปโภคสาธารณูปการ ๓.จำนวนเส้นทางคมนาคมที่เพิ่มขึ้น และการปรับปรุง ซ่อมแซมให้ได้มาตรฐาน ๔.จำนวนการติดตั้ง/ซ่อมแซมไฟฟ้าสาธารณะให้ได้มาตรฐาน ๕.จำนวนทางข้าม สะพาน ท่อเหลี่ยม คูระบายน้ำที่ได้มาตรฐาน

๒. ยุทธศาสตร์การพัฒนาด้านการส่งเสริมคุณภาพชีวิตและสังคมตามหลักปรัชญาเศรษฐกิจพอเพียง

พันธกิจ :

- ส่งเสริมคุณภาพชีวิตและสังคม ตามหลักปรัชญาเศรษฐกิจพอเพียง

เป้าประสงค์/จุดมุ่งหมายเพื่อการพัฒนา :

๑.ส่งเสริมพัฒนาคุณภาพชีวิตของประชาชนให้มีคุณภาพที่ดี
๒.การเข้าถึงสวัสดิการสังคม และสังคมสงเคราะห์อย่างทั่วถึง และเท่าเทียม
๓.ประชาชนมีส่วนร่วมคิดร่วมทำ ร่วมพัฒนา เพื่อสร้างความเข้มแข็งในชุมชน
๔.พัฒนาเศรษฐกิจ และการดำรงชีวิตตามหลักเศรษฐกิจพอเพียง

ตัวชี้วัดในเชิงปริมาณ/คุณภาพ :

๑.การณรงค์ป้องกัน อาชญากรรมและยาเสพติดและอุบัติเหตุในพื้นที่อย่างบูรณาการ
๒.ประชาชนเข้าถึงสวัสดิการสังคม และสังคมสงเคราะห์อย่างทั่วถึง และเท่าเทียม
๓.ประชาชนได้มีส่วนร่วมคิดร่วมทำ ร่วมตัดสินใจในการพัฒนาท้องถิ่น
๕.ประชาชนได้รับการส่งเสริมอาชีพ สร้างรายได้ ตามหลักปรัชญาเศรษฐกิจพอเพียง
๖.สวนสาธารณะ และสถานที่การพักผ่อนหย่อนใจของประชาชน

<u>กลยุทธ์การพัฒนาและตัวชี้วัดระดับกลยุทธ์</u>

กลยุทธ์การพัฒนา	ตัวชี้วัดระดับกลยุทธ์
๑.ยกระดับคุณภาพชีวิตของประชาชนให้มีความเป็นอยู่ที่ดี	จำนวนสวนสาธารณะและสถานที่พักผ่อนหย่อนใจ
๒.เพิ่มศักยภาพการป้องกันบรรเทาสาธารณภัย และการรักษาความสงบเรียบร้อย	๑.จำนวนโครงการด้านการป้องกันและบรรเทาสาธารณภัย ๒.จำนวนผู้ผ่านการอบรม/ทบทวนอาสาสมัครด้านสาธารณภัย ๓.จำนวนประชาชนที่ได้รับการช่วยเหลือจากเหตุสาธารณภัย
๓.ส่งเสริมและเพิ่มศักยภาพด้านสวัสดิการสังคม และการสังคมสงเคราะห์	๑.จำนวนผู้สูงอายุ ผู้พิการ ผู้ป่วยเอดส์ และกลุ่มเปราะบางที่เข้าถึงสิทธิสวัสดิการทางสังคมและการสังคมสงเคราะห์ ๒.จำนวนโครงการด้านสวัสดิการทางสังคมและการสังคมสงเคราะห์
๔.การส่งเสริมและสนับสนุนความเข้มแข็งของชุมชน การมีส่วนร่วม เพื่อยกระดับคุณภาพชีวิต	๑.จำนวนโครงการ/กิจกรรมที่ประชาชนมีส่วนร่วม ๒.จำนวนโครงการ/กิจกรรมให้ความรู้ทางวิชาการ ๓.จำนวนโครงการด้านการส่งเสริมการพัฒนาแก่สตรี เด็ก เยาวชน ผู้สูงอายุและผู้พิการ
๕.การส่งเสริมอาชีพ พัฒนารายได้ และการดำรงชีวิตตามหลักปรัชญาเศรษฐกิจพอเพียง	๑.จำนวนโครงการด้านการส่งเสริมอาชีพ/ความรู้ด้านเศรษฐกิจพอเพียง ๒.จำนวนกลุ่มเป้าหมายที่ได้รับการส่งเสริมและพัฒนาอาชีพ

๓.ยุทธศาสตร์การพัฒนาด้านการศึกษา การกีฬา ศาสนา ศิลปวัฒนธรรม จารีตประเพณีและภูมิปัญญาท้องถิ่น

<u>พันธกิจ</u> :

๑.ส่งเสริมการศึกษาให้มีคุณภาพและได้มาตรฐาน

๒.ส่งเสริมทำนุบำรุงศาสนา สืบสานศิลปวัฒนธรรม จารีตประเพณี และภูมิปัญญาท้องถิ่น

๓.ส่งเสริมการกีฬาและนันทนาการ

<u>เป้าประสงค์/จุดมุ่งหมายเพื่อการพัฒนา</u> :

๑.ส่งเสริม พัฒนาและสนับสนุนการจัดการศึกษา ให้มีคุณภาพและได้มาตรฐาน

๒.สืบสานวัฒนธรรม ประเพณี และทำนุบำรุงศาสนา รักษา ต่อยอดภูมิปัญญาท้องถิ่น

๓.ส่งเสริม สนับสนุน และพัฒนาศักยภาพด้านการกีฬาและนันทนาการแก่ประชาชนทุกช่วงวัย

<u>ตัวชี้วัดในเชิงปริมาณ/คุณภาพ</u> :

๑.อาคารสถานที่แหล่งเรียนรู้ สื่อ เทคโนโลยี และนวัตกรรม ทางการศึกษามีเพียงพอ ได้มาตรฐาน

๒.การพัฒนาระบบบริหารจัดการศึกษาที่มีคุณภาพ ที่ได้มาตรฐาน

๓.การพัฒนาหลักสูตรและกระบวนการจัดการเรียนรู้อย่างมีคุณภาพและมาตรฐาน

๔.บุคลากรทางการศึกษา มีเพียงพอ และได้รับการพัฒนาสมรรถนะอย่างต่อเนื่อง

๕.การส่งเสริมคุณธรรม จริยธรรมทำนุบำรุงศาสนา สืบสานอนุรักษ์ศิลปวัฒนธรรม จารีตประเพณีและภูมิปัญญาท้องถิ่น

๖.ส่งเสริมสนับสนุน พัฒนาด้านกีฬาและนันทนาการ แก่ประชาชนทุกช่วงวัยได้เล่นกีฬาและออกกำลังกาย รักษาสุขภาพ สมาณฉันท์ ห่างไกลยาเสพติด

๗.หน่วยงานทุกภาคส่วนได้มีส่วนร่วมในการจัดการศึกษา เพื่อการพัฒนาคุณภาพชีวิตที่ยั่งยืน

กลยุทธ์การพัฒนาและตัวชี้วัดระดับกลยุทธ์

กลยุทธ์การพัฒนา	ตัวชี้วัดระดับกลยุทธ์
๓.๑.การจัดการศึกษาให้มีคุณภาพและได้มาตรฐาน	๑.ระดับผลการประเมินเพื่อการประกันคุณภาพการศึกษา ๒.จำนวนโครงการด้านการบริหารการศึกษา อาคารสถานที่แหล่งเรียนรู้ สื่อ เทคโนโลยี และนวัตกรรม ทางการศึกษาตามเกณฑ์มาตรฐานที่กำหนด ๓.จำนวนโครงการด้านการพัฒนาบุคลากรทางการศึกษา
๓.๒.การส่งเสริมคุณธรรมจริยธรรม ทำนุบำรุงศาสนา และสืบสานอนุรักษ์ศิลปวัฒนธรรม จารีต ประเพณีและภูมิปัญญาท้องถิ่น	๑.จำนวนครั้งของกิจกรรมด้านการทำนุบำรุงศาสนา คุณธรรม จริยธรรม ๒.จำนวนโครงการ/กิจกรรมด้านการอนุรักษ์ สืบสานศิลปวัฒนธรรม จารีตประเพณีและภูมิปัญญาท้องถิ่น ๓.ระดับความพึงพอใจของประชาชนที่ร่วมโครงการ/กิจกรรม
๓.๓.การสนับสนุน ส่งเสริม และพัฒนาศักยภาพด้านกีฬาและนันทนาการ	๑.จำนวนครั้งของการจัดกิจกรรมด้านกีฬาและนันทนาการ ๓.ระดับความพึงพอใจของประชาชนที่ร่วมโครงการ/กิจกรรม

๔.ยุทธศาสตร์การพัฒนาด้านสาธารณสุข

พันธกิจ : - ส่งเสริมการบริการด้านสาธารณสุข

เป้าประสงค์/จุดมุ่งหมายเพื่อการพัฒนา :

- สนับสนุนและพัฒนาด้านสาธารณสุขให้มีประสิทธิภาพ เพื่อคุณภาพชีวิตของประชาชนให้มีสุขภาพกายดี สุขภาพจิตดี และมีคุณภาพชีวิตที่ดี

ตัวชี้วัดในเชิงปริมาณ/คุณภาพ :

๑.มีมาตรการการป้องกันโรคติดต่อทุกชนิดอย่างต่อเนื่อง และมีวัสดุ อุปกรณ์ เครื่องมือ แก่ภาคีเครือข่ายสาธารณสุข ให้ทันสถานการณ์โรคปัจจุบัน

๒.ระบบการบริหารกองทุนหลักประกันสุขภาพตำบลไทรขึงให้มีความเข้มแข็ง

๓.อาสาสมัครฉุกเฉินการแพทย์ มีความรู้ความสามารถ เพื่อช่วยเหลือประชาชนในพื้นที่ตำบลไทรขึงได้

กลยุทธ์การพัฒนาและตัวชี้วัดระดับกลยุทธ์

กลยุทธ์การพัฒนา	ตัวชี้วัดระดับกลยุทธ์
การส่งเสริมการให้บริการด้านสาธารณสุขให้มีประสิทธิภาพ	๑.จำนวนโครงการด้านสาธารณสุข ๒.จำนวนอาสาสมัครฉุกเฉินการแพทย์ ที่ได้รับการพัฒนาศักยภาพ ๓.การบริหารกองทุนหลักประกันสุขภาพตำบลไทรขึง

๕.ยุทธศาสตร์การพัฒนาด้านทรัพยากรธรรมชาติ สิ่งแวดล้อม และการท่องเที่ยว

พันธกิจ : ๑.ส่งเสริมและอนุรักษ์ทรัพยากรธรรมชาติและสิ่งแวดล้อม

๒.ส่งเสริมการท่องเที่ยวเชิงอนุรักษ์

เป้าประสงค์/จุดมุ่งหมายเพื่อการพัฒนา :

๑.ลดขยะมูลฝอย สิ่งปฏิกูล น้ำเสียในชุมชน มลพิษทางอากาศ อย่างเป็นระบบ

๒.สร้างความตระหนักในการรักษาทรัพยากรธรรมชาติและสิ่งแวดล้อมแบบยั่งยืน

๓.อนุรักษ์และฟื้นฟูแม่น้ำลำคลองและแหล่งน้ำธรรมชาติ

๔.พัฒนา ปรับปรุงและวางแผนส่งเสริมการท่องเที่ยวในพื้นที่ ให้ได้มาตรฐาน

ตัวชี้วัดในเชิงปริมาณ/คุณภาพ :

๑.สร้างระบบการจัดการสิ่งแวดล้อม ขยะมูลฝอย สิ่งปฏิกูล น้ำเสียในชุมชน มลพิษทางอากาศอย่างเป็นระบบ

๒.ประชาชนมีส่วนร่วมอนุรักษ์ ฟื้นฟูทรัพยากรธรรมชาติ แหล่งน้ำ ตลอดจนทรัพยากรธรรมชาติ

๓.แหล่งท่องเที่ยวมีความพร้อม และได้มาตรฐาน

กลยุทธ์การพัฒนาและตัวชี้วัดระดับกลยุทธ์

กลยุทธ์การพัฒนา	ตัวชี้วัดระดับกลยุทธ์
1.การลดและการคัดแยกขยะมูลฝอย สิ่งปฏิกูล น้ำเสียในชุมชน และมลพิษทางอากาศ	จำนวนโครงการ/กิจกรรมด้านการลดและการคัดแยกขยะมูลฝอย สิ่งปฏิกูล น้ำเสียในชุมชน และมลพิษทางอากาศ
2.การฟื้นฟูและรักษารัพยากรธรรมชาติและสิ่งแวดล้อม	จำนวนโครงการด้านการรักษาทรัพยากรธรรมชาติและสิ่งแวดล้อม
3.การอนุรักษ์และฟื้นฟูแม่น้ำลำคลองและแหล่งน้ำธรรมชาติ	จำนวนแหล่งน้ำ คูคลอง ที่ได้รับการขุดลอก
4.การพัฒนา ส่งเสริม ฟื้นฟู และอนุรักษ์แหล่งท่องเที่ยว	จำนวนโครงการส่งเสริม ฟื้นฟู และอนุรักษ์แหล่งท่องเที่ยว

๖.ยุทธศาสตร์การพัฒนาด้านการเมืองการบริหารและการพัฒนาบุคลากร

พันธกิจ : ๑.พัฒนาองค์กรให้เป็นองค์กรที่มีสมรรถนะและทันสมัย

๒.ส่งเสริมสนับสนุนการปกครองระบอบประชาธิปไตย และการเชิดชูสถาบันหลักของชาติ

เป้าประสงค์/จุดมุ่งหมายเพื่อการพัฒนา :

๑.เป็นองค์กรที่มีสมรรถนะและทันสมัย มีประสิทธิภาพในการให้บริการ

๒.ส่งเสริมสนับสนุนการปกครองระบอบประชาธิปไตย และการเชิดชูสถาบันหลักของชาติ

ตัวชี้วัดในเชิงปริมาณ/คุณภาพ :

๑ การบริการประชาชนที่มีประสิทธิภาพ ทันสมัย สะดวก รวดเร็ว

๒.บุคลากรมีสมรรถนะ เป็นคนเก่ง คนดี มีคุณธรรม

๓.การพัฒนารายได้ที่มีคุณภาพ

๔.การปกครองระบอบประชาธิปไตย และการเชิดชูสถาบันหลักของชาติ

กลยุทธ์การพัฒนาและตัวชี้วัดระดับกลยุทธ์

กลยุทธ์การพัฒนา	ตัวชี้วัดระดับกลยุทธ์
๑ เป็นองค์กรที่มีสมรรถนะและทันสมัย มีประสิทธิภาพในการให้บริการ	๑.จำนวนโครงการ/กิจกรรมด้านการเพิ่มสมรรถนะในการให้บริการแก่ประชาชน ๒.จำนวนโครงการ/กิจกรรมด้านการพัฒนาบุคลากร ๓.จำนวนโครงการ/กิจกรรมด้านการพัฒนารายได้
๒.การปกครองระบอบประชาธิปไตย และการเชิดชูสถาบันหลักของชาติ	๑.จำนวนโครงการ/กิจกรรมด้านการปกครองตามระบอบประชาธิปไตย ๒.จำนวนโครงการ/กิจกรรมด้านการเชิดชูสถาบันหลักของชาติ

๖) ตัวชี้วัด/ค่าเป้าหมาย

ยุทธศาสตร์	กลยุทธ์	ตัวชี้วัด	ค่าเป้าหมาย				
			๒๕๖๖	๒๕๖๗	๒๕๖๘	๒๕๖๙	๒๕๗๐
๑. ยุทธศาสตร์การพัฒนาด้านโครงสร้างพื้นฐาน	การพัฒนาระบบโครงสร้างพื้นฐาน ระบบสาธารณูปโภค สาธารณูปการ ให้ได้มาตรฐานและทั่วถึง	๑.จำนวนโครงสร้างพื้นฐาน สาธารณูปโภค สาธารณูปการ ที่เพิ่มขึ้นและได้มาตรฐาน (โครงการ)	๑๕	๒๐	๒๕	๓๐	๓๕
		๒.ร้อยละที่เพิ่มขึ้นของจำนวนครัวเรือนที่ได้รับบริการด้านสาธารณูปโภคสาธารณูปการ	๑๐	๑๕	๒๐	๒๕	๓๐
		๓.จำนวนเส้นทางคมนาคมที่เพิ่มขึ้นและการปรับปรุง ซ่อมแซมให้ได้มาตรฐาน (เส้นทาง)	๕	๑๐	๑๒	๑๔	๑๖
		๔.จำนวนการติดตั้ง/ซ่อมแซมไฟฟ้าสาธารณะให้ได้มาตรฐาน (หมู่บ้าน)	๑๓	๑๓	๑๓	๑๓	๑๓
		๕.จำนวนทางข้าม สะพาน ท่อเหลี่ยม คูระบายน้ำที่ได้มาตรฐาน (แห่ง/ปี)	๒	๓	๔	๕	๖
๒. ยุทธศาสตร์การพัฒนาด้านการส่งเสริมคุณภาพชีวิตและสังคมตามหลักปรัชญาเศรษฐกิจพอเพียง	๑.ยกระดับคุณภาพชีวิตของประชาชนให้มีความเป็นอยู่ที่ดี	จำนวนสวนสาธารณะและสถานที่พักผ่อนหย่อนใจ ที่เพิ่มขึ้น (แห่ง/ปี)	๑	๑	๒	๒	๓
	๒.เพิ่มศักยภาพการป้องกันบรรเทาสาธารณภัย และการรักษาความสงบเรียบร้อย	จำนวนโครงการด้านการป้องกันและบรรเทาสาธารณภัย (ครั้ง/ปี)	๓	๔	๕	๖	๖
	๓.ส่งเสริมและเพิ่มศักยภาพด้านสวัสดิการสังคม และการสังคมสงเคราะห์	๑.จำนวนผู้สูงอายุ ผู้พิการ ผู้ป่วยเอดส์ และกลุ่มเปราะบางที่เข้าถึงสิทธิ สวัสดิการทางสังคมและการสังคมสงเคราะห์	๑,๐๐๐	๑,๑๐๐	๑,๓๐๐	๑,๕๐๐	๒,๐๐๐
		๒.จำนวนโครงการด้านสวัสดิการทางสังคมและการสังคมสงเคราะห์	๒	๓	๔	๕	๖
	๔.การส่งเสริมและสนับสนุนความเข้มแข็งของชุมชน การมีส่วนร่วม เพื่อยกระดับคุณภาพชีวิต	๑.จำนวนโครงการ/กิจกรรมที่ประชาชนมีส่วนร่วมในการร่วมคิด ร่วมทำ ร่วมพัฒนา (ครั้ง/ปี)	๓	๔	๕	๖	๗
		๒.จำนวนโครงการ/กิจกรรมให้ความรู้ทางวิชาการ (ครั้ง/ปี)	๒	๒	๒	๒	๒
		๓.จำนวนโครงการด้านการส่งเสริมการพัฒนาแก่สตรี เด็ก เยาวชน ผู้สูงอายุและผู้พิการ (ครั้ง/ปี)	๒	๒	๒	๒	๒
	๕.การส่งเสริมอาชีพ พัฒนารายได้และการดำรงชีวิตตามหลักปรัชญาเศรษฐกิจพอเพียง	๑.จำนวนโครงการด้านการส่งเสริมอาชีพ/ความรู้ด้านเศรษฐกิจพอเพียง (โครงการ/ปี)	๓	๓	๓	๓	๓
๓.ยุทธศาสตร์การพัฒนาด้านการศึกษา การกีฬา ศาสนา ศิลปวัฒนธรรม จารีตประเพณีและภูมิปัญญาท้องถิ่น	๑.การจัดการศึกษาให้มีคุณภาพ และได้มาตรฐาน	๑.ระดับผลการประเมินเพื่อการประกันคุณภาพการศึกษา	ดีมาก	ดีมาก	ดีมาก	ดีมาก	ดีมาก
		๒.จำนวนโครงการด้านการบริหารการศึกษา อาคารสถานที่แหล่งเรียนรู้ สื่อ เทคโนโลยี และนวัตกรรม ทางการศึกษาตามเกณฑ์มาตรฐานที่กำหนด	๒	๓	๔	๕	๖
		๓.จำนวนโครงการด้านการพัฒนาบุคลากรทางการศึกษา	๑	๒	๒	๒	๒

ยุทธศาสตร์	กลยุทธ์	ตัวชี้วัด	ค่าเป้าหมาย				
			๒๕๖๖	๒๕๖๗	๒๕๖๘	๒๕๖๙	๒๕๗๐
(ต่อ) ๓.ยุทธศาสตร์การพัฒนาด้านการศึกษา การกีฬา ศาสนา ศิลปวัฒนธรรม จารีตประเพณีและภูมิปัญญาท้องถิ่น	๒.การส่งเสริมคุณธรรม จริยธรรม ทำนุบำรุงศาสนาและสืบสานอนุรักษ์ศิลปวัฒนธรรม จารีตประเพณีและภูมิปัญญาท้องถิ่น	๑.จำนวนครั้งของกิจกรรมด้านการทำนุบำรุงศาสนา คุณธรรม จริยธรรม	๓	๔	๕	๖	๖
		๒.จำนวนโครงการ/กิจกรรมด้านการอนุรักษ์ สืบสานศิลปวัฒนธรรม จารีตประเพณีและภูมิปัญญาท้องถิ่น	๕	๖	๗	๘	๙
		๓.ระดับความพึงพอใจของประชาชนที่ร่วมโครงการ/กิจกรรม	๖๐	๖๐	๖๐	๖๐	๖๐
	๓.การสนับสนุน ส่งเสริม และพัฒนาศักยภาพด้านกีฬาและนันทนาการ	๑.จำนวนครั้งของการจัดโครงการ/กิจกรรมด้านกีฬาและนันทนาการ	๑	๒	๓	๔	๕
		๓.ระดับความพึงพอใจของประชาชนที่ร่วมโครงการ/กิจกรรม	๖๐	๖๐	๖๐	๖๐	๖๐
๔. ยุทธศาสตร์การพัฒนาด้านสาธารณสุข	การส่งเสริมการให้บริการด้านสาธารณสุขให้มีประสิทธิภาพ	๑.จำนวนโครงการด้านการให้บริการสาธารณสุข	๓	๓	๓	๓	๓
		๒.จำนวนอาสาสมัครฉุกเฉินการแพทย์ที่ได้รับการพัฒนาศักยภาพ (คน/ปี)	๑๐	๑๕	๒๐	๒๕	๓๐
		๓.การตั้งงบประมาณสมทบกองทุนหลักประกันสุขภาพตำบลไทรขึง	๑	๑	๑	๑	๑
๕. ยุทธศาสตร์การพัฒนาด้านทรัพยากรธรรมชาติสิ่งแวดล้อมและการท่องเที่ยว	๑.การลดและการคัดแยกขยะมูลฝอย สิ่งปฏิกูล น้ำเสียในชุมชน และมลพิษทางอากาศ	จำนวนโครงการ/กิจกรรมด้านการลดและการคัดแยกขยะมูลฝอย สิ่งปฏิกูล น้ำเสียในชุมชน และมลพิษทางอากาศ	๒	๓	๓	๓	๓
	๒.การฟื้นฟูและรักษาทรัพยากรธรรมชาติและสิ่งแวดล้อม	จำนวนโครงการด้านการรักษาทรัพยากรธรรมชาติและสิ่งแวดล้อม	๒	๒	๒	๒	๒
	๓.การอนุรักษ์และฟื้นฟูแม่น้ำลำคลองและแหล่งน้ำธรรมชาติ	จำนวนแหล่งน้ำ คูคลอง ที่ได้รับการขุดลอก	๑	๑	๑	๑	๑
	๔.การพัฒนา ส่งเสริม ฟื้นฟู และอนุรักษ์แหล่งท่องเที่ยว	จำนวนโครงการส่งเสริม ฟื้นฟู และอนุรักษ์แหล่งท่องเที่ยว	๑	๑	๑	๑	๑
๖. ยุทธศาสตร์การพัฒนาด้านการเมืองการบริหารและการพัฒนาบุคลากร	๑ เป็นองค์กรที่มีสมรรถนะและทันสมัย มีประสิทธิภาพในการให้บริการ	๑.จำนวนโครงการ/กิจกรรมด้านการเพิ่มสมรรถนะในการให้บริการ	๒	๓	๓	๔	๔
		๒.จำนวนโครงการ/กิจกรรมด้านการพัฒนาบุคลากร	๒	๒	๒	๒	๒
		๓.จำนวนโครงการ/กิจกรรมด้านการพัฒนารายได้/ภาษี	๑	๒	๒	๒	๒
	๒.การปกครองระบอบประชาธิปไตย และการเชิดชูสถาบันหลักของชาติ	๑.จำนวนโครงการ/กิจกรรมด้านการปกครองตามระบอบประชาธิปไตย ๒.จำนวนโครงการ/กิจกรรมด้านการเชิดชูสถาบันหลักของชาติ	๑	๑	๑	๑	๑

๗) กลยุทธ์

ยุทธศาสตร์	กลยุทธ์
๑. ยุทธศาสตร์การพัฒนาด้านโครงสร้างพื้นฐาน	การพัฒนาระบบโครงสร้างพื้นฐาน ระบบสาธารณูปโภค สาธารณูปการ ให้ได้มาตรฐาน และทั่วถึง
๒. ยุทธศาสตร์การพัฒนาด้านการส่งเสริมคุณภาพชีวิตและสังคมตามหลักปรัชญาเศรษฐกิจพอเพียง	๑.ยกระดับคุณภาพชีวิตของประชาชนให้มีความเป็นอยู่ที่ดี
	๒.เพิ่มศักยภาพการป้องกันบรรเทาสาธารณภัย และการรักษาความสงบเรียบร้อย
	๓.ส่งเสริมและเพิ่มศักยภาพด้านสวัสดิการสังคม และการสังคมสงเคราะห์
	๔.การส่งเสริมและสนับสนุนความเข้มแข็งของชุมชน การมีส่วนร่วม เพื่อยกระดับคุณภาพชีวิต
	๕.การส่งเสริมอาชีพ พัฒนารายได้ และการดำรงชีวิตตามหลักปรัชญาเศรษฐกิจพอเพียง
๓.ยุทธศาสตร์การพัฒนาด้านการศึกษา การกีฬา ศาสนา ศิลปวัฒนธรรม จารีตประเพณี และภูมิปัญญาท้องถิ่น	๑.การจัดการศึกษาให้มีคุณภาพ และได้มาตรฐาน
	๒.การส่งเสริมคุณธรรมจริยธรรม ทำนุบำรุงศาสนา และสืบสานอนุรักษ์ศิลปวัฒนธรรม จารีตประเพณีและภูมิปัญญาท้องถิ่น
	๓.การสนับสนุน ส่งเสริม และพัฒนาศักยภาพด้านกีฬาและนันทนาการ
๔. ยุทธศาสตร์การพัฒนาด้านสาธารณสุข	การส่งเสริมการให้บริการด้านสาธารณสุขให้มีประสิทธิภาพ
๕. ยุทธศาสตร์การพัฒนาด้านทรัพยากรธรรมชาติ สิ่งแวดล้อม และการท่องเที่ยว	๑.การลดและการคัดแยกขยะมูลฝอย สิ่งปฏิกูล น้ำเสียในชุมชน และมลพิษทางอากาศ
	๒.การฟื้นฟูและรักษาทรัพยากรธรรมชาติและสิ่งแวดล้อม
	๓.การอนุรักษ์และฟื้นฟูแม่น้ำลำคลองและแหล่งน้ำธรรมชาติ
	๔.การพัฒนา ส่งเสริม ฟื้นฟู และอนุรักษ์แหล่งท่องเที่ยว
๖. ยุทธศาสตร์การพัฒนาด้านการเมือง การบริหารและการพัฒนาบุคลากร	๑ เป็นองค์กรที่มีสมรรถนะและทันสมัย มีประสิทธิภาพในการให้บริการ
	๒.การปกครองระบอบประชาธิปไตย และการเชิดชูสถาบันหลักของชาติ

๘) จุดยืนทางยุทธศาสตร์

จุดยืนทางยุทธศาสตร์ (Positioning) ขององค์การบริหารส่วนตำบลไทรขึง มีความสอดคล้องและเชื่อมโยงกับยุทธศาสตร์ที่สำคัญในแต่ละระดับ เช่น ยุทธศาสตร์ชาติ ๒๐ ปี แผนพัฒนาเศรษฐกิจและสังคมแห่งชาติ แผนพัฒนาจังหวัด แผนพัฒนากลุ่มจังหวัด ยุทธศาสตร์การพัฒนาองค์กรปกครองส่วนท้องถิ่นในเขตจังหวัด แผนพัฒนาอำเภอ โดยมีความเชื่อมโยงกันอย่างชัดเจนในการนำมาเป็นแนวทาง กำหนดประเด็นยุทธศาสตร์การพัฒนา อันจะก่อให้เกิดประโยชน์สูงสุดต่อประชาชน โดยมีจุดยืนทางยุทธศาสตร์ ตามวิสัยทัศน์ **“ยกระดับคุณภาพการศึกษา พัฒนาโครงสร้างพื้นฐาน บูรณาการสิ่งแวดล้อม พร้อมสวัสดิการสังคมบนพื้นฐานความอยู่ดีของประชาชน ตามหลักปรัชญาเศรษฐกิจพอเพียง”** เพื่อพัฒนาท้องถิ่นให้เป็นเมืองน่าอยู่ ประชาชนมีคุณภาพชีวิตที่ดี มีอาชีพมั่นคง มีปัจจัยแวดล้อมที่เอื้อต่อการลงทุน ดำรงชีวิตภายใต้แนวคิดเศรษฐกิจพอเพียง สังคมมีความเอื้ออาทร มีการบริหารจัดการที่เป็นธรรม ชุมชนเข้มแข็ง น่าอยู่ สะอาด และปลอดมลพิษ มีส่วนร่วมในกระบวนการพัฒนารักษามรดกทางประวัติศาสตร์ ประเพณีและวัฒนธรรม

(๙) ความเชื่อมโยงของยุทธศาสตร์

ยุทธศาสตร์ ๑ ยุทธศาสตร์การพัฒนาด้านโครงสร้างพื้นฐาน

ก.ยุทธศาสตร์ชาติ ๒๐ ปี

ยุทธศาสตร์ชาติที่ ๒ ด้านการสร้างความสามารถในการแข่งขัน

ข.แผนพัฒนาเศรษฐกิจและสังคมแห่งชาติ ฉบับที่ ๑๓

หมุดหมายที่ ๕ ไทยเป็นประตูการค้าการลงทุนและยุทธศาสตร์ทางโลจิสติกส์ที่สำคัญของภูมิภาค

ค.Sustainable Development Goals: SDGs

เป้าหมายที่ ๙ อุตสาหกรรม นวัตกรรม โครงสร้างพื้นฐาน

ง.ยุทธศาสตร์จังหวัด

ประเด็นการพัฒนาที่ ๓ : พัฒนาโครงข่ายคมนาคมขนส่งเชื่อมโยงระบบโลจิสติกส์

จ.ยุทธศาสตร์การพัฒนาขององค์กรปกครองส่วนท้องถิ่นในเขตจังหวัดที่

ยุทธศาสตร์ที่ ๑ ด้านโครงสร้างพื้นฐาน

ฉ.ยุทธศาสตร์การพัฒนาขององค์การบริหารส่วนตำบลไทรขึง

๑.ยุทธศาสตร์การพัฒนาด้านโครงสร้างพื้นฐาน

๑.๑ กลยุทธ์ การพัฒนาระบบโครงสร้างพื้นฐาน ระบบสาธารณูปโภค สาธารณูปการ ให้ได้มาตรฐาน และทั่วถึง

๑.๒ แผนงาน

๑.๑ แผนงานเคหะและชุมชน

๑.๒.แผนงานอุตสาหกรรมและการโยธา

๑.๓.แผนงานการพาณิชย์

ยุทธศาสตร์ ๒ ยุทธศาสตร์การพัฒนาด้านการส่งเสริมคุณภาพชีวิตและสังคมตามหลักปรัชญาเศรษฐกิจพอเพียง

ก.ยุทธศาสตร์ชาติ ๒๐ ปี

ยุทธศาสตร์ชาติที่ ๒ ด้านการสร้างความสามารถในการแข่งขันยุทธศาสตร์

ยุทธศาสตร์ชาติที่ ๔ ยุทธศาสตร์ชาติด้านการสร้างโอกาสและความเสมอภาคทางสังคม

ข.แผนพัฒนาเศรษฐกิจและสังคมแห่งชาติ ฉบับที่ ๑๓

หมุดหมายที่ ๗ ไทยมีวิสาหกิจขนาดกลางและขนาดย่อมที่เข้มแข็ง มีศักยภาพสูง และสามารถ แข่งขันได้

หมุดหมายที่ ๘ ไทยมีพื้นที่และเมืองอัจฉริยะที่น่าอยู่ ปลอดภัย เติบโตได้อย่างยั่งยืน

หมุดหมายที่ ๙ ไทยมีความยากจนข้ามรุ่นลดลง และมีความคุ้มครองทางสังคมที่เพียงพอ เหมาะสม

ค.Sustainable Development Goals: SDGs

เป้าหมายที่ ๓) การมีสุขภาพและความเป็นอยู่ที่ดี

เป้าหมายที่ ๑๐) ลดความเหลื่อมล้ำ

เป้าหมายที่ ๑๑) เมืองและถิ่นฐานมนุษย์อย่างยั่งยืน

ง.ยุทธศาสตร์จังหวัด

ประเด็นการพัฒนาที่ ๑ : พัฒนาการผลิตสินค้าเกษตร อุตสาหกรรมแปรรูปเพื่อสร้างมูลค่าสูง

ประเด็นการพัฒนาที่ ๔ : เสริมสร้างพลังทางสังคมเพื่อคุณภาพชีวิตที่ดี

จ.ยุทธศาสตร์การพัฒนาขององค์กรปกครองส่วนท้องถิ่นในเขตจังหวัด

ยุทธศาสตร์ที่ ๒ ด้านคุณภาพชีวิต

ฉ.ยุทธศาสตร์การพัฒนาขององค์การบริหารส่วนตำบลไทรขึง

๒.ยุทธศาสตร์การพัฒนาด้านการส่งเสริมคุณภาพชีวิตและสังคมตามหลักปรัชญาเศรษฐกิจพอเพียง

๒.๑ กลยุทธ์ ๑.เพิ่มศักยภาพการป้องกันบรรเทาสาธารณภัย และการรักษาความสงบเรียบร้อย

๒.ส่งเสริมและเพิ่มศักยภาพด้านสวัสดิการสังคม และการสังคมสงเคราะห์

๓.การส่งเสริมและสนับสนุนความเข้มแข็งของชุมชน การมีส่วนร่วม เพื่อยกระดับคุณภาพชีวิต

๔.การส่งเสริมอาชีพ พัฒนารายได้ และการดำรงชีวิตตามหลักปรัชญาเศรษฐกิจพอเพียง

๕.ยกระดับคุณภาพชีวิตของประชาชนให้มีความเป็นอยู่ที่ดี

๒.๒.แผนงาน ๑.แผนงานการรักษาความสงบภายใน

๒.แผนงานสังคมสงเคราะห์

๓.แผนงานสร้างความเข้มแข็งของชุมชน

๔.แผนงานอุตสาหกรรมและการโยธา

๕ แผนงานเคหะและชุมชน

ยุทธศาสตร์ ๓ ยุทธศาสตร์การพัฒนาด้านการศึกษา การกีฬา ศาสนา ศิลปวัฒนธรรม จารีตประเพณีและภูมิปัญญาท้องถิ่น

ก.ยุทธศาสตร์ชาติ ๒๐ ปี

ยุทธศาสตร์ชาติที่ ๓ ยุทธศาสตร์ชาติด้านการพัฒนาและเสริมสร้างศักยภาพทรัพยากรมนุษย์

ข.แผนพัฒนาเศรษฐกิจและสังคมแห่งชาติ ฉบับที่ ๑๓

หมุดหมายที่ ๑๒ ไทยมีกำลังคนสมรรถนะสูง มุ่งเรียนรู้อย่างต่อเนื่อง ตอบโจทย์การพัฒนา แห่งอนาคต

ค.Sustainable Development Goals: SDGs

เป้าหมายที่ ๑) ขจัดความยากจน

เป้าหมายที่ ๒) ขจัดความหิวโหย

เป้าหมายที่ ๔) การศึกษาที่เท่าเทียม

เป้าหมายที่ ๕) ความเท่าเทียมทางเพศ

เป้าหมายที่ ๑๖) สังคมสงบสุข ยุติธรรม ไม่แบ่งแยก

ง.ยุทธศาสตร์จังหวัด

ประเด็นการพัฒนาที่ ๔ : เสริมสร้างพลังทางสังคมเพื่อคุณภาพชีวิตที่ดี

จ.ยุทธศาสตร์การพัฒนาขององค์กรปกครองส่วนท้องถิ่นในเขตจังหวัดที่

ยุทธศาสตร์ที่ ๓ ด้านการศึกษา

ยุทธศาสตร์ที่ ๔ ด้านศาสนา ศิลปวัฒนธรรม จารีตประเพณี และภูมิปัญญาท้องถิ่น

ฉ.ยุทธศาสตร์การพัฒนาขององค์การบริหารส่วนตำบลไทรขึง

๓.ยุทธศาสตร์การพัฒนาด้านการศึกษา การกีฬา ศาสนา ศิลปวัฒนธรรม จารีตประเพณีและภูมิปัญญาท้องถิ่น

๓.๑ กลยุทธ์ ๑.การจัดการศึกษาให้มีคุณภาพ และได้มาตรฐาน

๒.การส่งเสริมคุณธรรมจริยธรรม ทำนุบำรุงศาสนา และสืบสานอนุรักษ์ศิลปวัฒนธรรม จารีต ประเพณีและภูมิปัญญาท้องถิ่น

๓.การสนับสนุน ส่งเสริม และพัฒนาศักยภาพด้านกีฬาและนันทนาการ

๓.๒.แผนงาน ๑แผนงานการศึกษา

๒.แผนงานการศาสนา วัฒนธรรม และนันทนาการ

๓.แผนงานอุตสาหกรรมและการโยธา

ยุทธศาสตร์ ๔ ยุทธศาสตร์การพัฒนาด้านสาธารณสุข

ก.ยุทธศาสตร์ชาติ ๒๐ ปี

ยุทธศาสตร์ชาติที่ **๔ ยุทธศาสตร์ชาติด้านการสร้างโอกาสและความเสมอภาคทางสังคม**

ข.แผนพัฒนาเศรษฐกิจและสังคมแห่งชาติ ฉบับที่ ๑๓

หมุดหมายที่ หมุดหมายที่ ๔ ไทยเป็นศูนย์กลางทางการแพทย์และสุขภาพมูลค่าสูง

ค.Sustainable Development Goals: SDGs

เป้าหมายที่ ๓) การมีสุขภาพและความเป็นอยู่ที่ดี

เป้าหมายที่ ๗) พลังงานสะอาดที่ทุกคนเข้าถึงได้

เป้าหมายที่ ๑๐) ลดความเหลื่อมล้ำ

เป้าหมายที่ ๑๑) เมืองและถิ่นฐานมนุษย์อย่างยั่งยืน

ง.ยุทธศาสตร์จังหวัด

ประเด็นการพัฒนาที่ ๔ : เสริมสร้างพลังทางสังคมเพื่อคุณภาพชีวิตที่ดี

จ.ยุทธศาสตร์การพัฒนาขององค์กรปกครองส่วนท้องถิ่นในเขตจังหวัดที่

ยุทธศาสตร์ที่ ๒ ด้านคุณภาพชีวิต

ฉ.ยุทธศาสตร์การพัฒนาขององค์การบริหารส่วนตำบลไทรขึง

๔.ยุทธศาสตร์การพัฒนาด้านสาธารณสุข

๑.๑ กลยุทธ์ การส่งเสริมการให้บริการด้านสาธารณสุขให้มีประสิทธิภาพ

๑.๒.แผนงาน แผนงานสาธารณสุข

ยุทธศาสตร์ ๕ ยุทธศาสตร์การพัฒนาด้านทรัพยากรธรรมชาติ สิ่งแวดล้อมและการท่องเที่ยว

ก.ยุทธศาสตร์ชาติ ๒๐ ปี

ยุทธศาสตร์ชาติที่ **๒.** ยุทธศาสตร์ชาติด้านการสร้างขีดความสามารถในการแข่งขัน

ยุทธศาสตร์ชาติที่ ๕ ยุทธศาสตร์ชาติด้านการสร้างการเติบโตบนคุณภาพชีวิตที่เป็นมิตรต่อสิ่งแวดล้อม

ข.แผนพัฒนาเศรษฐกิจและสังคมแห่งชาติ ฉบับที่ ๑๓

หมุดหมายที่ ๒ ไทยเป็นจุดหมายของการท่องเที่ยวที่เน้นคุณค่าและความยั่งยืน

หมุดหมายที่ ๑๐ ไทยมีเศรษฐกิจหมุนเวียนและสังคมคาร์บอนต่ำ

หมุดหมายที่ ๑๑ ไทยสามารถลดความเสี่ยง และผลกระทบจากภัยธรรมชาติและการเปลี่ยนแปลง สภาพภูมิอากาศ

ค.Sustainable Development Goals: SDGs

เป้าหมายที่ ๖) การจัดการน้ำและสุขาภิบาล

เป้าหมายที่ ๙) อุตสาหกรรม นวัตกรรม โครงสร้างพื้นฐาน

เป้าหมายที่ ๑๒) แผนการบริโภคและการผลิตที่ยั่งยืน

เป้าหมายที่ ๑๓) การรับมือการเปลี่ยนแปลงสภาพภูมิอากาศ

เป้าหมายที่ ๑๕) การใช้ประโยชน์จากระบบนิเวศทางบก

ง.ยุทธศาสตร์จังหวัด

ประเด็นการพัฒนาที่ ๒ : พัฒนาการท่องเที่ยวที่ได้มาตรฐานเพื่อมุ่งสู่ความยั่งยืน

ประเด็นการพัฒนาที่ ๕ : บริหารจัดการทรัพยากรธรรมชาติและสิ่งแวดล้อมเพื่อเป็น ฐานการพัฒนาอย่างยั่งยืน

จ.ยุทธศาสตร์การพัฒนาขององค์กรปกครองส่วนท้องถิ่นในเขตจังหวัดที่

ยุทธศาสตร์ที่ ๕ ด้านการท่องเที่ยว ทรัพยากรธรรมชาติและสิ่งแวดล้อม

ฉ.ยุทธศาสตร์การพัฒนาขององค์การบริหารส่วนตำบลไทรขึง

๕.ยุทธศาสตร์การพัฒนาด้านทรัพยากรธรรมชาติ สิ่งแวดล้อมและการท่องเที่ยว

๕.๑ กลยุทธ์ ๑.การลดและการคัดแยกขยะมูลฝอย สิ่งปฏิกูล น้ำเสียในชุมชน และมลพิษทางอากาศ
๒.การฟื้นฟูและรักษาทรัพยากรธรรมชาติและสิ่งแวดล้อม
๓.การอนุรักษ์และฟื้นฟูแม่น้ำลำคลองและแหล่งน้ำธรรมชาติ
๔.การพัฒนา ส่งเสริม ฟื้นฟู และอนุรักษ์แหล่งท่องเที่ยว

๕.๒.แผนงาน ๑.แผนงานเคหะและชุมชน
๒.แผนงานการเกษตร

ยุทธศาสตร์ ๖ ยุทธศาสตร์การพัฒนาด้านการเมือง การบริหารและการพัฒนาบุคลากร

ก.ยุทธศาสตร์ชาติ ๒๐ ปี

ยุทธศาสตร์ชาติที่ ๖ ยุทธศาสตร์ชาติด้านการปรับสมดุลและพัฒนาระบบการบริหารจัดการภาครัฐ

ข.แผนพัฒนาเศรษฐกิจและสังคมแห่งชาติ ฉบับที่ ๑๓

หมุดหมายที่ ๑๓ ไทยมีภาครัฐที่ทันสมัย มีประสิทธิภาพ และตอบโจทย์ประชาชน

ค.Sustainable Development Goals: SDGs

เป้าหมายที่ ๑๖) สังคมสงบสุข ยุติธรรม ไม่แบ่งแยก
เป้าหมายที่ ๑๗) ความร่วมมือเพื่อการพัฒนาที่ยั่งยืน

ง.ยุทธศาสตร์จังหวัด

ประเด็นการพัฒนาที่ ๔ : เสริมสร้างพลังทางสังคมเพื่อคุณภาพชีวิตที่ดี

จ.ยุทธศาสตร์การพัฒนาขององค์กรปกครองส่วนท้องถิ่นในเขตจังหวัดที่

ยุทธศาสตร์ที่ ๖ ด้านการบริหารจัดการท้องถิ่นที่ดีตามหลักธรรมาภิบาล

ฉ.ยุทธศาสตร์การพัฒนาขององค์การบริหารส่วนตำบลไทรขึง

๖.ยุทธศาสตร์การพัฒนาด้านการเมือง การบริหารและการพัฒนาบุคลากร

๖.๑ กลยุทธ์ ๑ เป็นองค์กรที่มีสมรรถนะและทันสมัย มีประสิทธิภาพในการให้บริการ
๒.การปกครองระบอบประชาธิปไตย และการเชิดชูสถาบันหลักของชาติ

๖.๒.แผนงาน ๑.แผนงานบริหารทั่วไป
๒.แผนงานอุตสาหกรรมและการโยธา

องค์การบริหารส่วนตำบลไทรขึง ได้กำหนดยุทธศาสตร์การพัฒนาท้องถิ่น โดยมีความสอดคล้องหรือเชื่อมโยงกับยุทธศาสตร์ชาติ ๒๐ ปี (พ.ศ.๒๕๖๑-๒๕๘๐) หมุดหมายในแผนพัฒนาเศรษฐกิจและสังคมแห่งชาติฉบับที่ ๑๓ แผนพัฒนาจังหวัด/กลุ่มจังหวัด/ภาค ยุทธศาสตร์การพัฒนาขององค์กรปกครองส่วนท้องถิ่นในเขตจังหวัด และยุทธศาสตร์ขององค์การบริหารส่วนตำบลไทรขึง โดยสามารถอธิบายความเชื่อมโยง โดยสังเขป ดังนี้

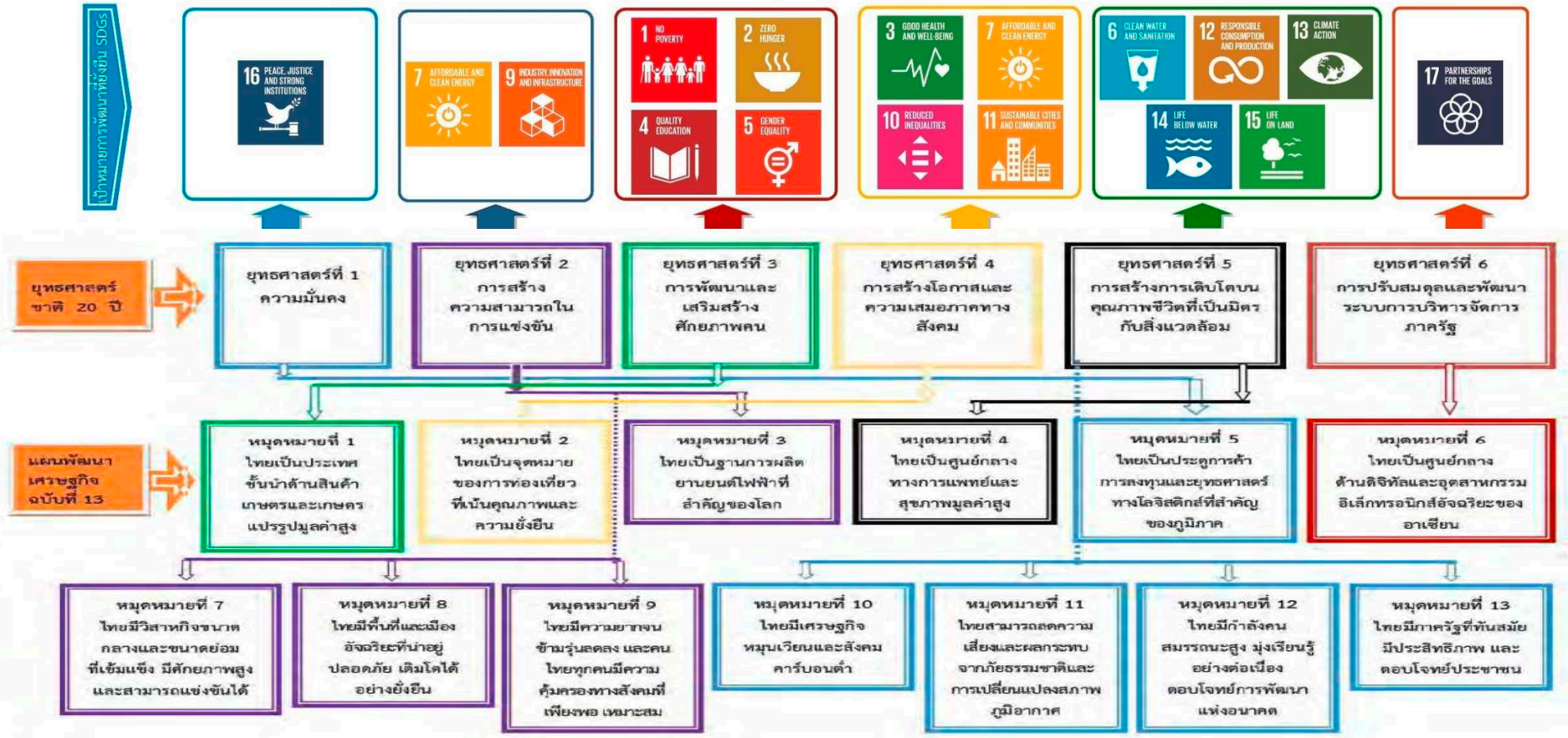

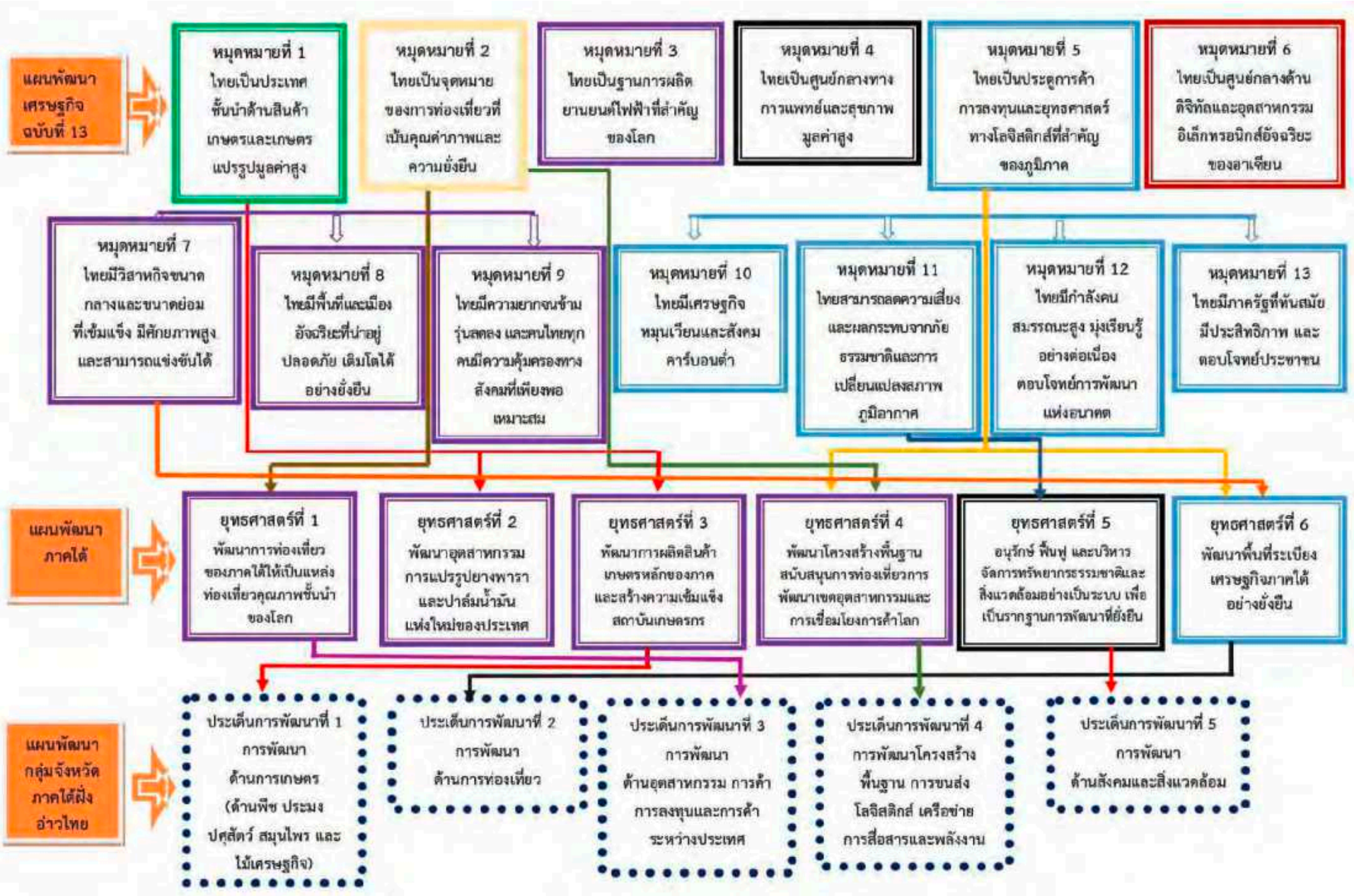
แผนพัฒนาเศรษฐกิจ ฉบับที่ 13
หมุดหมายที่ 1 ไทยเป็นประเทศชั้นนำด้านสินค้าเกษตรและเกษตรแปรรูปมูลค่าสูง
หมุดหมายที่ 2 ไทยเป็นจุดหมายของการท่องเที่ยวที่เน้นคุณค่าภาพและความยั่งยืน
หมุดหมายที่ 3 ไทยเป็นฐานการผลิตยานยนต์ไฟฟ้าที่สำคัญของโลก
หมุดหมายที่ 4 ไทยเป็นศูนย์กลางทางการแพทย์และสุขภาพมูลค่าสูง
หมุดหมายที่ 5 ไทยเป็นประตูการค้าการลงทุนและยุทธศาสตร์ทางโลจิสติกส์ที่สำคัญของภูมิภาค
หมุดหมายที่ 6 ไทยเป็นศูนย์กลางด้านดิจิทัลและอุตสาหกรรมอิเล็กทรอนิกส์อัจฉริยะของอาเซียน
หมุดหมายที่ 7 ไทยมีวิสาหกิจขนาดกลางและขนาดย่อมที่เข้มแข็ง มีศักยภาพสูง และสามารถแข่งขันได้
หมุดหมายที่ 8 ไทยมีพื้นที่และเมืองอัจฉริยะที่น่าอยู่ ปลอดภัย เติบโตได้อย่างยั่งยืน
หมุดหมายที่ 9 ไทยมีความยากจนข้ามรุ่นลดลง และคนไทยทุกคนมีความคุ้มครองทางสังคมที่เพียงพอเหมาะสม
หมุดหมายที่ 10 ไทยมีเศรษฐกิจหมุนเวียนและสังคมคาร์บอนต่ำ
หมุดหมายที่ 11 ไทยสามารถลดความเสี่ยงและผลกระทบจากภัยธรรมชาติและการเปลี่ยนแปลงสภาพภูมิอากาศ
หมุดหมายที่ 12 ไทยมีกำลังคนสมรรถนะสูง มุ่งเรียนรู้อย่างต่อเนื่อง ตอบโจทย์การพัฒนาแห่งอนาคต
หมุดหมายที่ 13 ไทยมีภาครัฐที่ทันสมัย มีประสิทธิภาพ และตอบโจทย์ประชาชน
แผนพัฒนาภาคใต้
ยุทธศาสตร์ที่ 1 พัฒนาการท่องเที่ยวของภาคใต้ให้เป็นแหล่งท่องเที่ยวคุณภาพชั้นนำของโลก
ยุทธศาสตร์ที่ 2 พัฒนาอุตสาหกรรมการแปรรูปยางพาราและปาล์มน้ำมันแห่งใหม่ของประเทศ
ยุทธศาสตร์ที่ 3 พัฒนาการผลิตสินค้าเกษตรหลักของภาคและสร้างความเข้มแข็งสถาบันเกษตรกร
ยุทธศาสตร์ที่ 4 พัฒนาโครงสร้างพื้นฐานสนับสนุนการท่องเที่ยวการพัฒนาเขตอุตสาหกรรมและการเชื่อมโยงการค้าโลก
ยุทธศาสตร์ที่ 5 อนุรักษ์ ฟื้นฟู และบริหารจัดการทรัพยากรธรรมชาติและสิ่งแวดล้อมอย่างเป็นระบบ เพื่อเป็นรากฐานการพัฒนาที่ยั่งยืน
ยุทธศาสตร์ที่ 6 พัฒนาพื้นที่ระเบียงเศรษฐกิจภาคใต้อย่างยั่งยืน
แผนพัฒนากลุ่มจังหวัดภาคใต้ฝั่งอ่าวไทย
ประเด็นการพัฒนาที่ 1 การพัฒนาด้านการเกษตร (ด้านพืช ประมง ปศุสัตว์ สมุนไพร และไม้เศรษฐกิจ)
ประเด็นการพัฒนาที่ 2 การพัฒนาด้านการท่องเที่ยว
ประเด็นการพัฒนาที่ 3 การพัฒนาด้านอุตสาหกรรม การค้า การลงทุนและการค้าระหว่างประเทศ
ประเด็นการพัฒนาที่ 4 การพัฒนาโครงสร้างพื้นฐาน การขนส่ง โลจิสติกส์ เครือข่ายการสื่อสารและพลังงาน
ประเด็นการพัฒนาที่ 5 การพัฒนาด้านสังคมและสิ่งแวดล้อม

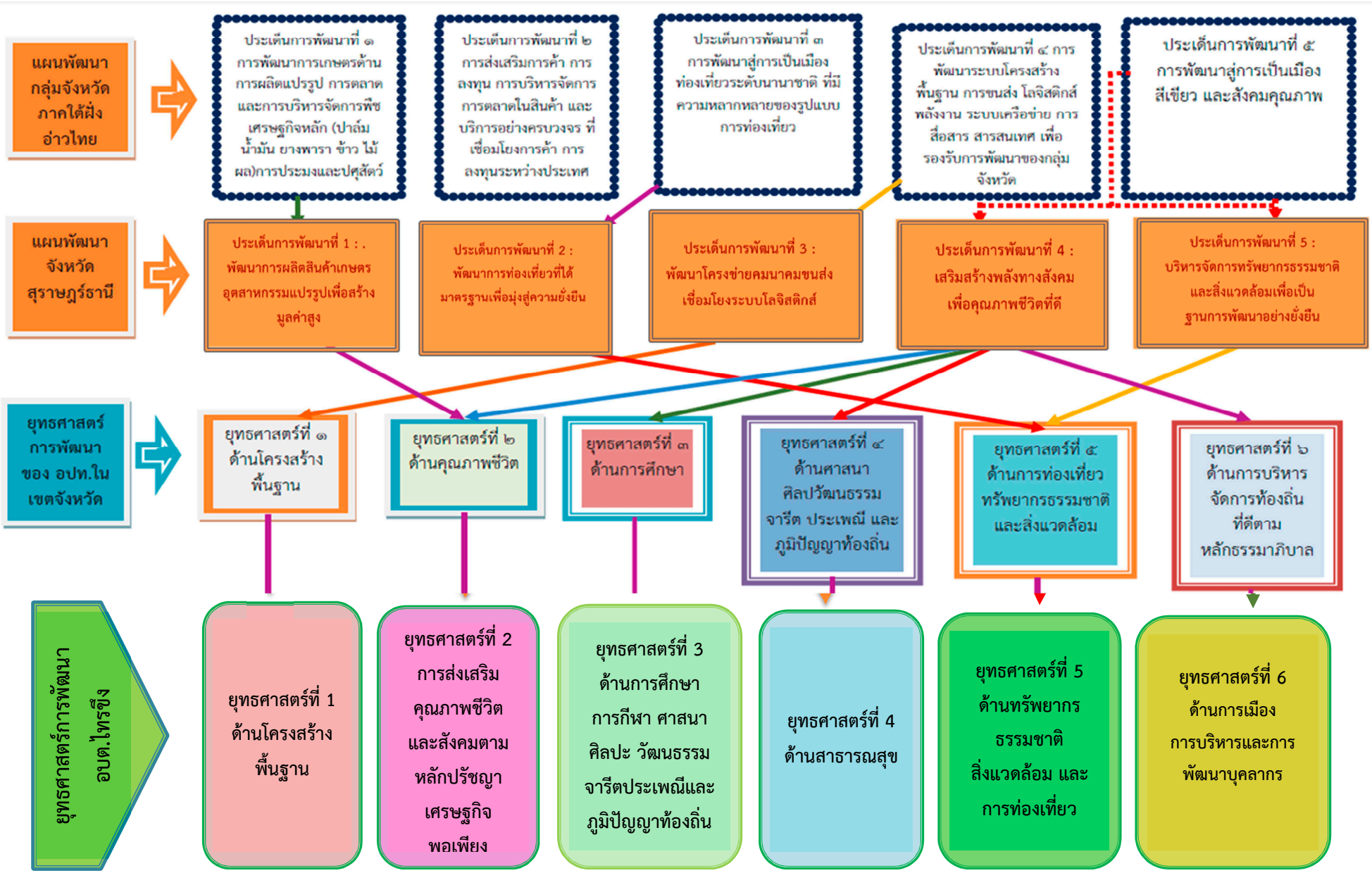
แผนพัฒนากลุ่มจังหวัดภาคใต้ฝั่งอ่าวไทย
ประเด็นการพัฒนาที่ ๑ การพัฒนาการเกษตรด้านการผลิตแปรรูป การตลาด และการบริหารจัดการพืชเศรษฐกิจหลัก (ปาล์มน้ำมัน ยางพารา ข้าว ไม้ผล)การประมงและปศุสัตว์
ประเด็นการพัฒนาที่ ๒ การส่งเสริมการค้า การลงทุน การบริหารจัดการการตลาดในสินค้า และบริการอย่างครบวงจร ที่เชื่อมโยงการค้า การลงทุนระหว่างประเทศ
ประเด็นการพัฒนาที่ ๓ การพัฒนาสู่การเป็นเมืองท่องเที่ยวระดับนานาชาติ ที่มีความหลากหลายของรูปแบบการท่องเที่ยว
ประเด็นการพัฒนาที่ ๔ การพัฒนาระบบโครงสร้างพื้นฐาน การขนส่ง โลจิสติกส์ พลังงาน ระบบเครือข่าย การสื่อสาร สารสนเทศ เพื่อรองรับการพัฒนาของกลุ่มจังหวัด
ประเด็นการพัฒนาที่ ๕ การพัฒนาสู่การเป็นเมืองสีเขียว และสังคมคุณภาพ
แผนพัฒนาจังหวัดสุราษฎร์ธานี
ประเด็นการพัฒนาที่ 1 : . พัฒนาการผลิตสินค้าเกษตรอุตสาหกรรมแปรรูปเพื่อสร้างมูลค่าสูง
ประเด็นการพัฒนาที่ 2 : พัฒนาการท่องเที่ยวที่ได้มาตรฐานเพื่อมุ่งสู่ความยั่งยืน
ประเด็นการพัฒนาที่ 3 : พัฒนาโครงข่ายคมนาคมขนส่งเชื่อมโยงระบบโลจิสติกส์
ประเด็นการพัฒนาที่ 4 : เสริมสร้างพลังทางสังคมเพื่อคุณภาพชีวิตที่ดี
ประเด็นการพัฒนาที่ 5 : บริหารจัดการทรัพยากรธรรมชาติและสิ่งแวดล้อมเพื่อเป็นฐานการพัฒนาอย่างยั่งยืน
ยุทธศาสตร์การพัฒนาของ อปท.ในเขตจังหวัด
ยุทธศาสตร์ที่ ๑ ด้านโครงสร้างพื้นฐาน
ยุทธศาสตร์ที่ ๒ ด้านคุณภาพชีวิต
ยุทธศาสตร์ที่ ๓ ด้านการศึกษา
ยุทธศาสตร์ที่ ๔ ด้านศาสนา ศิลปวัฒนธรรม จารีต ประเพณี และภูมิปัญญาท้องถิ่น
ยุทธศาสตร์ที่ ๕ ด้านการท่องเที่ยว ทรัพยากรธรรมชาติ และสิ่งแวดล้อม
ยุทธศาสตร์ที่ ๖ ด้านการบริหารจัดการท้องถิ่นที่ดีตามหลักธรรมาภิบาล
ยุทธศาสตร์การพัฒนา อบต.ไทรขึง
ยุทธศาสตร์ที่ 1 ด้านโครงสร้างพื้นฐาน
ยุทธศาสตร์ที่ 2 การส่งเสริมคุณภาพชีวิตและสังคมตามหลักปรัชญาเศรษฐกิจพอเพียง
ยุทธศาสตร์ที่ 3 ด้านการศึกษา การกีฬา ศาสนา ศิลปะ วัฒนธรรม จารีตประเพณีและภูมิปัญญาท้องถิ่น
ยุทธศาสตร์ที่ 4 ด้านสาธารณสุข
ยุทธศาสตร์ที่ 5 ด้านทรัพยากรธรรมชาติ สิ่งแวดล้อม และการท่องเที่ยว
ยุทธศาสตร์ที่ 6 ด้านการเมืองการบริหารและการพัฒนาบุคลากร



กลยุทธ์

การพัฒนาระบบโครงสร้างพื้นฐาน ระบบสาธารณูปโภค สาธารณูปการให้ได้มาตรฐานและทั่วถึง

กลยุทธ์

๑.ยกระดับคุณภาพชีวิตของประชาชนให้มีความเป็นอยู่ที่ดี

๒.เพิ่มศักยภาพการป้องกันบรรเทาสาธารณภัย และการรักษาความสงบเรียบร้อย

๓.ส่งเสริมและเพิ่มศักยภาพด้านสวัสดิการสังคม และการสังคมสงเคราะห์

๔.การส่งเสริมและสนับสนุนความเข้มแข็งของชุมชน และการมีส่วนร่วม

๔.การส่งเสริมและสนับสนุนความเข้มแข็งของชุมชน การมีส่วนร่วม เพื่อยกระดับคุณภาพชีวิตให้ได้มาตรฐานและทั่วถึง

กลยุทธ์

๑.การจัดการศึกษาให้มีคุณภาพ และได้มาตรฐาน

๒.การส่งเสริมคุณธรรม จริยธรรม ทำนุบำรุงศาสนาและสืบสานอนุรักษ์ศิลปวัฒนธรรม จารีตประเพณีและภูมิปัญญาท้องถิ่น

๓.การสนับสนุน ส่งเสริมและพัฒนาศักยภาพด้านกีฬาและนันทนาการ

กลยุทธ์

การส่งเสริมการให้บริการด้านสาธารณสุขให้มีประสิทธิภาพ

กลยุทธ์

๑.การลดและการคัดแยกขยะมูลฝอย สิ่งปฏิกูล น้ำเสียในชุมชนและมลพิษทางอากาศ

๒.การฟื้นฟูและรักษาทรัพยากรธรรมชาติและสิ่งแวดล้อม

๓.การอนุรักษ์และฟื้นฟูแม่น้ำลำคลองและแหล่งน้ำธรรมชาติ

๔.การพัฒนา ส่งเสริม ฟื้นฟู และอนุรักษ์แหล่งท่องเที่ยว

กลยุทธ์

๑ เป็นองค์กรที่มีสมรรถนะและทันสมัย มีประสิทธิภาพในการให้บริการ

๒.การปกครองระบอบประชาธิปไตย และการเชิดชูสถาบันหลักของชาติ

(๓) การวิเคราะห์เพื่อพัฒนาท้องถิ่น

๑) การวิเคราะห์กรอบการจัดทำยุทธศาสตร์ขององค์กรปกครองส่วนท้องถิ่น

การวิเคราะห์ทางยุทธศาสตร์ (Strategic Analysis) การวิเคราะห์ถึงปัจจัยและสภาวะต่างๆ ที่เกี่ยวกับองค์กร ทั้งภายนอกและภายในองค์กรด้วยเครื่องมือต่าง ที่เหมาะสม เพื่อที่จะได้มีความรู้และความเข้าใจเกี่ยวกับปัจจัยต่างๆ ปัญหาและความต้องการของประชาชนและผู้มีส่วนได้เสียอื่นๆ จะทำให้ผู้เกี่ยวข้องสามารถเข้าใจบริบทขององค์กรและปัจจัยแวดล้อมที่ส่งผลกระทบต่อการดำเนินงานทั้งในปัจจุบันและอนาคต ผลการวิเคราะห์ศักยภาพจะถูกนำมาเป็นข้อมูลพื้นฐานในการกำหนดแนวทางและเป้าหมายการดำเนินงาน รวมทั้งกำหนดกลยุทธ์และแผนงานโครงการเพื่อให้บรรลุเป้าหมายการดำเนินงาน นอกจากนี้การวิเคราะห์ทางยุทธศาสตร์จะช่วยให้องค์กรทราบถึงทรัพยากร (Resources) และความสามารถ (Capabilties) ต่างๆ ที่มีอยู่ภายในองค์กรว่าเป็นจุดแข็งหรือจุดอ่อนอย่างไร ซึ่งการวิเคราะห์ทางยุทธศาสตร์เปรียบเสมือนการตอบคำถามที่สำคัญคือ ปัจจุบันองค์กรของเราอยู่ ณ จุดไหน ? (Where are we now ?) การใช้เทคนิค TOWS Matrix Analysis เพื่อสร้างยุทธศาสตร์องค์กรปกครองส่วนท้องถิ่นการใช้เทคนิค TOWS Matrix Analysis เพื่อสร้างยุทธศาสตร์องค์กรปกครองส่วนท้องถิ่น คือ การวิเคราะห์จุดอ่อน จุดแข็ง โอกาสและอุปสรรคที่ได้จากการวิเคราะห์ศักยภาพขององค์กรปกครองส่วนท้องถิ่นจาก SWOT Analysis มาผนวกกับการจัดวางทิศทางขององค์กรปกครองส่วนท้องถิ่น โดยครอบคลุมใน ๔ ประเด็น คือ ๑.การสร้างยุทธศาสตร์ SO (Strengths+Opportunities) คือ การนำจุดแข็งมาผนวกกับโอกาส ที่เป็นปัจจัยเชิงบวก เป็นสถานการณ์ที่ใช้จุดแข็งและโอกาสที่ดีในการสร้างแผนเชิงรุก ๒.การสร้างยุทธศาสตร์ ST (Strengths+Threats) คือ การนำจุดแข็งมาดำเนินการร่วมกับปัญหาและอุปสรรค หรือปัจจัยคุกคาม เป็นสิ่งป้องกันควบคุมปัญหาและอุปสรรค ๓.การสร้างยุทธศาสตร์ WO (Weaknesses+Opportunities) คือการนำจุดอ่อนที่เป็นปัจจัยเชิงลบมาผนวกกันกับโอกาส ที่เป็นปัจจัยเชิงบวก ๔.การสร้างยุทธศาสตร์ WT (Weaknesses+Threats) คือการนำจุดอ่อนกับปัญหาและอุปสรรค ดังนี้

กลยุทธ์เชิงรุก (SO Strategy) มีแนวทางดำเนินการ ได้แก่

S.๔๐๕ การนำเทคโนโลยีดิจิทัล และนวัตกรรมมาประยุกต์ใช้ในการให้บริการประชาชน

S.๔๐๑ ส่งเสริมสมรรถนะและพัฒนาบุคลากรภาครัฐ ให้เป็นคนดี มีคุณธรรม จริยธรรม มีจิตสำนึก และเป็นคนเก่ง มีความรู้ความสามารถในการทำงานรับใช้ประชาชน

S.๔๐๕ เพิ่มประสิทธิภาพการจัดเก็บรายได้และใช้จ่ายงบประมาณโดยใช้เทคโนโลยีช่วย

S.๘๐.๒ สร้าง ปรับปรุงเส้นทางการคมนาคม และระบบสาธารณูปโภค สาธารณูปการ ให้ได้มาตรฐานเชื่อมโยงครอบคลุมพื้นที่ รองรับการขยายตัวของเศรษฐกิจและการลงทุน

S.๙๐.๔ สนับสนุน ส่งเสริมกิจกรรมภาคประชาคม อาสาสมัคร เพื่อให้ประชาชนร่วมคิด ร่วมทำ และร่วมเป็นพลังในการพัฒนาท้องถิ่น

S.๑๐๐.๓ ส่งเสริม สนับสนุนการพัฒนาด้านอาชีพการเกษตร การลงทุน เพิ่มรายได้และมั่นคง

S.๑๑๐.๑ ส่งเสริมศักยภาพทางการศึกษา การพัฒนาหลักสูตร และทักษะการเรียนรู้

S.๑๒๐.๔ ส่งเสริมสนับสนุนการพัฒนาโครงสร้างพื้นฐาน อุปกรณ์ สถานที่และสิ่งอำนวยความสะดวกและการจัดกิจกรรมออกกำลังกาย กีฬาและนันทนาการของประชาชน

S.๑๓๐.๕ ส่งเสริมกิจกรรมการท่องเที่ยวทางธรรมชาติ ศาสนา วิถีชีวิต ประเพณีท้องถิ่น

S.๑๔๐.๔. สร้างเสริมความรู้ เพิ่มศักยภาพในการจัดการสุขภาวะของคนทุกกลุ่มวัย การพัฒนาระบบเฝ้าระวังป้องกัน ควบคุม แบบบูรณาการทุกระดับ

S.๑๕๐.๖ กระตุ้นจิตสำนึก สร้างความตระหนักในการรักษาทรัพยากรธรรมชาติและสิ่งแวดล้อมให้ประชาชนการเข้ามามีส่วนร่วมในการบำรุงรักษา ฟื้นฟู อันเป็นหนทางนำไปสู่การพัฒนาแบบยั่งยืนในอนาคต

กลยุทธ์เชิงป้องกัน (ST Strategy) มีแนวทางดำเนินการ ได้แก่

S.๔T.๒ เสริมสมรรถนะ ทักษะของบุคลากรรองรับการเปลี่ยนแปลงไปสู่วิถีชีวิตใหม่ (New Normal)

ร.๗T๗ เครื่องจักรกล เครื่องมือ อุปกรณ์ปฏิบัติงาน มีความพร้อมในการป้องกันเมื่อเกิดสาธารณภัย

S.๘.T.๒ พัฒนาระบบการคมนาคมขนส่งเชื่อมโยงครอบคลุมทั้งที่รองรับการกระจายสินค้า และเกษตร

S.๙T.๓ พัฒนาอาสาสมัครภาคประชาชนสนับสนุนภารกิจ

S.๑๑T๔ เพิ่มศักยภาพในการจัดการด้านการศึกษาด้วยเทคโนโลยี

S.๑๒T๕ ส่งเสริมการออกกำลังกายและการเล่นกีฬา เพื่อสุขภาพ

S.๑๓T๔ ส่งเสริมการประชาสัมพันธ์ประวัติศาสตร์ศาสนา วัฒนธรรม วิถีชีวิต ภูมิปัญญา

S.๑๔T.๕ การพัฒนาระบบบริการสุขภาพที่ทันสมัยและการสร้างความรอบรู้การพัฒนาระบบเฝ้าระวังป้องกัน ควบคุม และมาตรการป้องกัน โดยบูรณาการสถานบริการสาธารณสุขในพื้นที่

S.๑๕T.๗ บูรณราการร่วมมือกับองค์กรต่างๆ เพื่ออนุรักษ์ทรัพยากรธรรมชาติ และจัดการปัญหาสิ่งแวดล้อม การอนุรักษ์และฟื้นฟูแม่น้ำลาคลองและแหล่งน้ำธรรมชาติ

S.๑๖ T.๓ การส่งเสริมสนับสนุนการปกครองระบอบประชาธิปไตย และการเชิดชูสถาบันหลักของชาติ

กลยุทธ์เชิงแก้ไข (WO Strategy) มีแนวทางดำเนินการ ได้แก่

W.๖O๔ ส่งเสริมการมีส่วนร่วมของประชาชน ร่วมคิด ร่วมทำ ร่วมตัดสินใจ เกิดความภารภูมิใจในการจัดกิจกรรมของท้องถิ่น

W.๗O๕. ส่งเสริมกิจกรรมเพื่อสร้างความเท่าเทียมกันในสังคมในการเข้าถึงสวัสดิการและโอกาสในด้านต่างๆ ทั้งในเด็ก และเยาวชน ผู้สูงอายุผู้ด้อยโอกาส ผู้พิการ และผู้ไร้ที่พึ่ง

W๘O๓ การพัฒนาอาชีพโดยการรวมกลุ่มเพื่อจัดตั้งเป็นกลุ่มอาชีพผลิตสินค้า การประกอบอาชีพตามแนวปรัชญาเศรษฐกิจพอเพียงโดยการผสมผสานเกษตรอินทรีย์ และเกษตรทางเลือก

W.๑๑O๒ การพัฒนาโครงสร้างพื้นฐาน การอุปโภค บริโภคให้ได้มาตรฐานและทั่วถึง

W๑๔O๖ การอนุรักษ์และฟื้นฟูแม่น้ำลาคลองและแหล่งน้ำธรรมชาติ โดยฟื้นฟูแม่น้ำลำคลองและการป้องกันตลิ่งและฝายชะลอน้ำบนพื้นฐานของการรักษาสมดุลนิเวศ

W.๑๔O๔ การปรับปรุงแหล่งท่องเที่ยวให้มีความพร้อม และมีมาตรฐานเพื่อยกระดับแหล่งท่องเที่ยวให้ได้มาตรฐาน เพื่อรองรับนักท่องเที่ยวทั้งใน และใกล้เคียง

W๑๖O๔ การใช้พลังชุมชน ในการต่อสู้ เอาชนะยาเสพติดในพื้นที่

กลยุทธ์เชิงรับ (WT Strategy) มีแนวทางดำเนินการ ได้แก่

W.๔ T.๒,๔ ส่งเสริมความรู้ ทักษะและความสามารถของบุคลากร ให้เท่าทันต่อการเปลี่ยนแปลง

W.๖T.๒ ปรับปรุงแนวทาง วิธี รูปแบบให้เหมาะสมการมีส่วนร่วมของประชาชน ในการเข้าร่วมกิจกรรมตามหลักวิธีวิถีชีวิตใหม่ (New Normal)

W.๗T.๓ พัฒนาระบบ และค้นหาเครื่องมือวิธีการที่เหมาะสมในการเข้าถึงสวัสดิการของผู้สูงวัย เด็กและวัยทำงาน

W.๑๔T.๖ ส่งเสริม สนับสนุนกิจกรรมในการส่งเสริมให้ประชาชนมีส่วนร่วมในการลดและการคัดแยกขยะมูลฝอยจากต้นทาง

W.๑๗T.๘ การปรับปรุงระเบียบ กฎหมาย ที่เอื้อต่อการดำเนินงานหรือสอดคล้องกับบริบทที่ต้องดำเนินการแก้ไขปัญหาความเดือดร้อนให้กับประชาชน

****

ส่วนที่ ๓

การนำแผนพัฒนาท้องถิ่นไปสู่การปฏิบัติ

(๑) ยุทธศาสตร์การพัฒนาท้องถิ่นและยุทธศาสตร์ระดับมหาภาคเพื่อนำไปสู่การปฏิบัติ

(๒) บัญชีโครงการพัฒนาท้องถิ่น



ส่วนที่ ๓ การนำแผนพัฒนาท้องถิ่นไปสู่การปฏิบัติ

๓.๑ ยุทธศาสตร์การพัฒนาท้องถิ่นและยุทธศาสตร์ระดับมหาภาคเพื่อนำไปสู่การปฏิบัติ

ที่	ยุทธศาสตร์ชาติ ๒๐ ปี	แผนพัฒนาเศรษฐกิจและสังคมแห่งชาติ ฉบับที่ ๑๓	SDGs :(Sustainable Development Goals) (เป้าหมายการพัฒนาที่ยั่งยืน)	ยุทธศาสตร์จังหวัด	ยุทธศาสตร์การพัฒนาขององค์กรปกครองส่วนท้องถิ่นในเขตจังหวัดสุราษฎร์ธานี	ยุทธศาสตร์ (อบต.ไทรขึง)	กลยุทธ์	แผนงาน	หน่วยงานรับผิดชอบหลัก
๑	ยุทธศาสตร์ชาติที่ ๑ ด้านความมั่งคง ยุทธศาสตร์ชาติที่ ๒ ด้านการสร้างความสามารถในการแข่งขัน	หมุดหมายที่ ๕ ไทยเป็นประตูการค้าการลงทุนและยุทธศาสตร์ทางโลจิสติกส์ที่สำคัญของภูมิภาค	เป้าหมายที่ ๙ อุตสาหกรรม นวัตกรรม โครงสร้างพื้นฐาน	ประเด็นการพัฒนาที่ ๓ : พัฒนาโครงข่ายคมนาคมขนส่งเชื่อมโยงระบบโลจิสติกส์	ยุทธศาสตร์ที่ ๑ ด้านโครงสร้างพื้นฐาน	๑.ยุทธศาสตร์การพัฒนาด้านโครงสร้างพื้นฐาน	การพัฒนาระบบโครงสร้างพื้นฐานระบบสาธารณูปโภค สาธารณูปการให้ได้มาตรฐาน และทั่วถึง	๑.๑ แผนงานเคหะและชุมชน ๑.๒.แผนงานอุตสาหกรรมและการโยธา ๑.๓.แผนงานการพาณิชย์	กองช่าง
๒	ยุทธศาสตร์ชาติที่ ๒ ด้านการสร้างความสามารถในการแข่งขันยุทธศาสตร์ยุทธศาสตร์ชาติที่ ๔ ยุทธศาสตร์ชาติด้านการสร้างโอกาสและความเสมอภาคทางสังคม	หมุดหมายที่ ๗ ไทยมีวิสาหกิจขนาดกลางและขนาดย่อมที่เข้มแข็ง มีศักยภาพสูง และสามารถแข่งขันได้ หมุดหมายที่ ๘ ไทยมีพื้นที่และเมืองอัจฉริยะที่น่าอยู่ ปลอดภัย เติบโตได้อย่างยั่งยืน หมุดหมายที่ ๙ ไทยมีความยากจนข้ามรุ่นลดลง และมีความคุ้มครองทางสังคมที่เพียงพอเหมาะสม	เป้าหมายที่ ๓ การมีสุขภาพและความเป็นอยู่ที่ดี เป้าหมายที่ ๑๐ ลดความเหลื่อมล้ำ เป้าหมายที่ ๑๑ เมืองและถิ่นฐานมนุษย์อย่างยั่งยืน	ประเด็นการพัฒนาที่ ๑ : พัฒนาการผลิตสินค้าเกษตรอุตสาหกรรมแปรรูปเพื่อสร้างมูลค่าสูง ประเด็นการพัฒนาที่ ๔ : เสริมสร้างพลังทางสังคมเพื่อคุณภาพชีวิตที่ดี	ยุทธศาสตร์ที่ ๒ ด้านคุณภาพชีวิต	๒ ยุทธศาสตร์การพัฒนาด้านการส่งเสริมคุณภาพชีวิตและสังคมตามหลักปรัชญาเศรษฐกิจพอเพียง	๑.เพิ่มศักยภาพการป้องกันบรรเทาสาธารณภัย และการรักษาความสงบเรียบร้อย ๒.ส่งเสริมและเพิ่มศักยภาพด้านสวัสดิการสังคม และการสังคมสงเคราะห์ ๓.การส่งเสริมและสนับสนุนความเข้มแข็งของชุมชน การมีส่วนร่วมเพื่อยกระดับคุณภาพชีวิต ๔.การส่งเสริมอาชีพ พัฒนารายได้และการดำรงชีวิตตามหลักปรัชญาเศรษฐกิจพอเพียง ๕.ยกระดับคุณภาพชีวิตของประชาชนให้มีความเป็นอยู่ที่ดี	๑.แผนงานการรักษาความสงบภายใน ๒.แผนงานสังคมสงเคราะห์ ๓.แผนงานสร้างความเข้มแข็งของชุมชน ๔.แผนงานอุตสาหกรรมและการโยธา ๕ แผนงานเคหะและชุมชน	สำนักปลัด อบต. กองช่าง

ที่	ยุทธศาสตร์ชาติ ๒๐ ปี	แผนพัฒนาเศรษฐกิจและสังคมแห่งชาติ ฉบับที่ ๑๓	SDGs :(Sustainable Development Goals) (เป้าหมายการพัฒนาที่ยั่งยืน)	ยุทธศาสตร์จังหวัด	ยุทธศาสตร์การพัฒนาขององค์กรปกครองส่วนท้องถิ่นในเขตจังหวัดสุราษฎร์ธานี	ยุทธศาสตร์ (อบต.ไทรขึง)	กลยุทธ์	แผนงาน	หน่วยงานรับผิดชอบหลัก
๓	ยุทธศาสตร์ชาติที่ ๓ ยุทธศาสตร์ชาติด้านการพัฒนาและเสริมสร้างศักยภาพทรัพยากรมนุษย์	หมุดหมายที่ ๑๒ ไทยมีกำลังคนสมรรถนะสูง มุ่งเรียนรู้อย่างต่อเนื่อง ตอบโจทย์การพัฒนา แห่งอนาคต	เป้าหมายที่ ๑) ขจัดความยากจน เป้าหมายที่ ๒) ขจัดความหิวโหย เป้าหมายที่ ๔) การศึกษาที่เท่าเทียม เป้าหมายที่ ๕) ความเท่าเทียมทางเพศ เป้าหมายที่ ๑๖) สังคมสงบสุข ยุติธรรม ไม่แบ่งแยก	ประเด็นการพัฒนาที่ ๔ : เสริมสร้างพลังทางสังคมเพื่อคุณภาพชีวิตที่ดี	ยุทธศาสตร์ที่ ๓ ด้านการศึกษา ยุทธศาสตร์ที่ ๔ ด้านศาสนา ศิลปวัฒนธรรม จารีตประเพณี และภูมิปัญญาท้องถิ่น	๓ ยุทธศาสตร์การพัฒนาด้านการศึกษา การกีฬา ศาสนา ศิลปวัฒนธรรม จารีตประเพณีและภูมิปัญญาท้องถิ่น	๑.การจัดการศึกษาให้มีคุณภาพ และได้มาตรฐาน ๒.การส่งเสริมคุณธรรมจริยธรรม ทำนุบำรุงศาสนา และสืบสานอนุรักษ์ศิลปวัฒนธรรม จารีตประเพณีและภูมิปัญญาท้องถิ่น ๓.การสนับสนุน ส่งเสริม และพัฒนาศักยภาพด้านกีฬาและนันทนาการ	๑.แผนงานการศึกษา ๒.แผนงานการศาสนาวัฒนธรรม และนันทนาการ ๓.แผนงานอุตสาหกรรมและการโยธา	กองการศึกษาฯ
๔	ยุทธศาสตร์ชาติที่ ๔ ยุทธศาสตร์ชาติด้านการสร้างโอกาสและความเสมอภาคทางสังคม	หมุดหมายที่ ๔ ไทยเป็นศูนย์กลางทางการแพทย์และสุขภาพมูลค่าสูง	เป้าหมายที่ ๓) การมีสุขภาพและความเป็นอยู่ที่ดี เป้าหมายที่ ๗) พลังงานสะอาดที่ทุกคนเข้าถึงได้ เป้าหมายที่ ๑๐) ลดความเหลื่อมล้ำ เป้าหมายที่ ๑๑) เมืองและถิ่นฐานมนุษย์อย่างยั่งยืน	ประเด็นการพัฒนาที่ ๔ : เสริมสร้างพลังทางสังคมเพื่อคุณภาพชีวิตที่ดี	ยุทธศาสตร์ที่ ๒ ด้านคุณภาพชีวิต	๔.ยุทธศาสตร์การพัฒนาด้านสาธารณสุข	การส่งเสริมการให้บริการด้านสาธารณสุขให้มีประสิทธิภาพ	แผนงานสาธารณสุข	สำนักปลัด อบต.

ที่	ยุทธศาสตร์ชาติ ๒๐ ปี	แผนพัฒนาเศรษฐกิจและสังคมแห่งชาติ ฉบับที่ ๑๓	SDGs :(Sustainable Development Goals) (เป้าหมายการพัฒนาที่ยั่งยืน)	ยุทธศาสตร์จังหวัด	ยุทธศาสตร์การพัฒนาขององค์กรปกครองส่วนท้องถิ่นในเขตจังหวัดสุราษฎร์ธานี	ยุทธศาสตร์ (อบต.ไทรขึง)	กลยุทธ์	แผนงาน	หน่วยงานรับผิดชอบหลัก
๕	ยุทธศาสตร์ชาติที่ ๒. ยุทธศาสตร์ชาติด้านการสร้างขีดความสามารถในการแข่งขัน ยุทธศาสตร์ชาติที่ ๕ ยุทธศาสตร์ชาติด้านการสร้างการเติบโตบนคุณภาพชีวิตที่เป็นมิตรต่อสิ่งแวดล้อม	หมุดหมายที่ ๒ ไทยเป็นจุดหมายของการท่องเที่ยวที่เน้นคุณค่าและความยั่งยืน หมุดหมายที่ ๑๐ ไทยมีเศรษฐกิจหมุนเวียนและสังคมคาร์บอนต่ำ หมุดหมายที่ ๑๑ ไทยสามารถลดความเสี่ยงและผลกระทบจากภัยธรรมชาติและการเปลี่ยนแปลง สภาพภูมิอากาศ	เป้าหมายที่ ๖) การจัดการน้ำและสุขาภิบาล เป้าหมายที่ ๙) อุตสาหกรรม นวัตกรรม โครงสร้างพื้นฐาน เป้าหมายที่ ๑๒) แผนการบริโภคและการผลิตที่ยั่งยืน เป้าหมายที่ ๑๓) การรับมือการเปลี่ยนแปลงสภาพภูมิอากาศ เป้าหมายที่ ๑๕) การใช้ประโยชน์จากระบบนิเวศทางบก	ประเด็นการพัฒนาที่ ๒ : พัฒนาการท่องเที่ยวที่ได้มาตรฐานเพื่อมุ่งสู่ความยั่งยืน ประเด็นการพัฒนาที่ ๕ : บริหารจัดการทรัพยากรธรรมชาติและสิ่งแวดล้อมเพื่อเป็น ฐานการพัฒนาอย่างยั่งยืน	ยุทธศาสตร์ที่ ๕ ด้านการท่องเที่ยว ทรัพยากรธรรมชาติและสิ่งแวดล้อม	๕ ยุทธศาสตร์การพัฒนาด้านทรัพยากรธรรมชาติ สิ่งแวดล้อมและการท่องเที่ยว	๑.การลดและการคัดแยกขยะมูลฝอย สิ่งปฏิกูล น้ำเสียในชุมชน และมลพิษทางอากาศ ๒.การฟื้นฟูและรักษาทรัพยากรธรรมชาติและสิ่งแวดล้อม ๓.การอนุรักษ์และฟื้นฟูแม่น้ำลำคลองและแหล่งน้ำธรรมชาติ ๔.การพัฒนา ส่งเสริม ฟื้นฟู และอนุรักษ์แหล่งท่องเที่ยว	๑.แผนงานเคหะและชุมชน ๒.แผนงานการเกษตร	สำนักปลัด อบต. กองช่าง
๖	ยุทธศาสตร์ชาติที่ ๖ ยุทธศาสตร์ชาติด้านการปรับสมดุลและพัฒนาระบบการบริหารจัดการภาครัฐ	หมุดหมายที่ ๑๓ ไทยมีภาครัฐที่ทันสมัย มีประสิทธิภาพ และตอบโจทย์ประชาชน	เป้าหมายที่ ๑๖) สังคมสงบสุข ยุติธรรม ไม่แบ่งแยก เป้าหมายที่ ๑๗) ความร่วมมือเพื่อการพัฒนาที่ยั่งยืน	ประเด็นการพัฒนาที่ ๔ : เสริมสร้างพลังทางสังคมเพื่อคุณภาพชีวิตที่ดี	ยุทธศาสตร์ที่ ๖ ด้านการบริหารจัดการท้องถิ่นที่ดีตามหลักธรรมาภิบาล	๖ ยุทธศาสตร์การพัฒนาด้านการเมืองการบริหารและการพัฒนาบุคลากร	๑ เป็นองค์กรที่มีสมรรถนะและทันสมัย มีประสิทธิภาพในการให้บริการ ๒.การปกครองระบอบประชาธิปไตย และการเชิดชูสถาบันหลักของชาติ	๑.แผนงานบริหารทั่วไป ๒.แผนงานอุตสาหกรรมและการโยธา	สำนักปลัด อบต. กองช่าง กองคลัง



บัญชีโครงการพัฒนาท้องถิ่น

แผนพัฒนาท้องถิ่น (พ.ศ.๒๕๖๖ - ๒๕๗๐) แก้ไข (ครั้งที่ ๑/๒๕๖๖)

ขององค์การบริหารส่วนตำบลไทรขึง

แบบ ผ.๐๑ บัญชีสรุปโครงการพัฒนา

แบบ ผ.๐๑/๑ บัญชีสรุปโครงการพัฒนาที่นำมาจากแผนพัฒนาหมู่บ้านและแผนชุมชน

แบบ ผ.๐๒ รายละเอียดโครงการพัฒนา

แบบ ผ.๐๒/๑ รายละเอียดโครงการพัฒนา ที่นำมาจากแผนพัฒนาหมู่บ้านและแผนพัฒนาชุมขน

แบบ ผ.๐๒/๒ รายละเอียดโครงการพัฒนา สำหรับ โครงการที่เกินศักยภาพขององค์กรปกครองส่วนท้องถิ่นที่ใช้สำหรับการประสานแผนพัฒนาท้องถิ่น

แบบ ผ.๐๓ บัญชีครุภัณฑ์



แบบ ผ.๐๑

บัญชีสรุปโครงการพัฒนา

แผนพัฒนาท้องถิ่น (พ.ศ.๒๕๖๖ - ๒๕๗๐) แก้ไข (ครั้งที่ ๑/๒๕๖๖)

องค์การบริหารส่วนตำบลไทรขึง

องค์การบริหารส่วนตำบลไทรขึง

อำเภอพระแสง จังหวัดสุราษฎร์ธานี

แบบ ผ.๐๑

บัญชีสรุปโครงการพัฒนา

แผนพัฒนาท้องถิ่น (พ.ศ.๒๕๖๖ - ๒๕๗๐) แก้ไข (ครั้งที่ ๑/๒๕๖๖)

องค์การบริหารส่วนตำบลไทรขึง

ยุทธศาสตร์ /กลยุทธ์/แผนงาน	ปี ๒๕๖๖		ปี ๒๕๖๗		ปี ๒๕๖๘		ปี ๒๕๖๙		ปี ๒๕๗๐		รวม ๕ ปี	
	จำนวนโครงการ	งบประมาณ (บาท)	จำนวนโครงการ	งบประมาณ (บาท)	จำนวนโครงการ	งบประมาณ (บาท)	จำนวนโครงการ	งบประมาณ (บาท)	จำนวนโครงการ	งบประมาณ (บาท)	จำนวนโครงการ	งบประมาณ (บาท)
๑) ยุทธศาสตร์การพัฒนาด้านโครงสร้างพื้นฐาน												
๑.๑) กลยุทธ์การพัฒนาระบบโครงสร้างพื้นฐาน ระบบสาธารณูปโภค สาธารณูปการ ให้ได้มาตรฐาน และทั่วถึง												
(๑) แผนงานเคหะและชุมชน	๒	๑,๓๐๐,๐๐๐	๒	๑,๖๐๐,๐๐๐	๒	๑,๖๐๐,๐๐๐	๑	๘๐๐,๐๐๐	๒	๑,๖๐๐,๐๐๐	๙	๖,๙๐๐,๐๐๐
(๒) แผนงานอุตสาหกรรมและการโยธา	๑๑๓	๗๑,๘๔๒,๕๐๐	๖๙	๕๓,๕๖๕,๑๐๐	๔๘	๔๓,๑๑๑,๑๐๐	๓๖	๓๘,๗๖๕,๑๐๐	๒๕	๒๙,๖๕๔,๗๐๐	๒๙๑	๒๓๖,๙๓๘,๕๐๐
(๒) แผนงานอุตสาหกรรมและการโยธา (แบบ ผ.๐๒/๒)	๕	๒๙,๗๔๐,๐๐๐	๑๙	๑๓๕,๔๕๑,๖๐๐	๒	๑๕,๒๐๔,๐๐๐	๑	๑,๐๐๐,๐๐๐	-	-	๒๗	๑๘๑,๓๙๕,๖๐๐
รวม	**๑๒๐**	**๑๐๒,๘๘๒,๕๐๐**	**๙๐**	**๑๙๐,๖๑๖,๗๐๐**	**๕๒**	**๕๙,๙๑๕,๑๐๐**	**๓๘**	**๔๐,๕๖๕,๑๐๐**	**๒๗**	**๓๑,๒๕๔,๗๐๐**	**๓๒๗**	**๔๒๕,๒๓๔,๑๐๐**
๒) ยุทธศาสตร์การพัฒนาด้านการส่งเสริมคุณภาพชีวิตและสังคมตามหลักปรัชญาเศรษฐกิจพอเพียง												
๒.๑.กลยุทธ์การเพิ่มศักยภาพการป้องกันบรรเทาสาธารณภัย และการรักษาความสงบเรียบร้อย ,๒.๒.กลยุทธ์การส่งเสริมและเพิ่มศักยภาพด้านสวัสดิการสังคม และการสังคมสงเคราะห์ ,๒.๓.กลยุทธ์การส่งเสริมและสนับสนุนความเข้มแข็งของชุมชน การมีส่วนร่วม เพื่อยกระดับคุณภาพชีวิต,๒.๔.กลยุทธ์การส่งเสริมอาชีพ พัฒนารายได้ และการดำรงชีวิตตามหลักปรัชญาเศรษฐกิจพอเพียง และ ๒.๕.กลยุทธ์๕.ยกระดับคุณภาพชีวิตของประชาชนให้มีความเป็นอยู่ที่ดี											
(๑) แผนงานการรักษาความสงบภายใน	๑๓	๓,๐๖๐,๐๐๐	๙	๑,๒๖๐,๐๐๐	๙	๑,๒๖๐,๐๐๐	๑๐	๑,๕๑๐,๐๐๐	๙	๑,๒๖๐,๐๐๐	๕๐	๘,๓๕๐,๐๐๐
(๒) แผนงานสังคมสงเคราะห์	๕	๗๕,๐๐๐	๕	๗๕,๐๐๐	๕	๒๗๕,๐๐๐	๕	๗๕,๐๐๐	๕	๗๕,๐๐๐	๒๕	๕๗๕,๐๐๐
(๓) แผนงานสร้างความเข้มแข็งของชุมชน	๙	๑,๒๒๐,๐๐๐	๙	๑,๒๒๐,๐๐๐	๙	๑,๒๒๐,๐๐๐	๙	๘๒๐,๐๐๐	๙	๘๒๐,๐๐๐	๔๕	๕,๓๐๐,๐๐๐
(๔) แผนงานอุตสาหกรรมและการโยธา	๓	๕๒๐,๐๐๐	๒	๒๒๐,๐๐๐	๔	๑,๗๒๐,๐๐๐	๒	๒๒๐,๐๐๐	๒	๒๒๐,๐๐๐	๑๓	๒,๙๐๐,๐๐๐
(๕) แผนงานเคหะและชุมชน	๑	๕,๐๐๐,๐๐๐	-	-	-	-	-	-	-	-	๑	๕,๐๐๐,๐๐๐
(๑) แผนงานการรักษาความสงบภายใน (แบบ ผ.๐๒/๒)	๑	๑๘,๗๐๐	-	-	-	-	-	-	-	-	๑	๑๘,๗๐๐
รวม	**๓๒**	**๙,๘๙๓,๗๐๐**	**๒๕**	**๒,๗๗๕,๐๐๐**	**๒๗**	**๔,๔๗๕,๐๐๐**	**๒๖**	**๒,๖๒๕,๐๐๐**	**๒๕**	**๒,๓๗๕,๐๐๐**	**๑๓๕**	**๒๒,๑๔๓,๗๐๐**

แบบ ผ.๐๑

บัญชีสรุปโครงการพัฒนา

แผนพัฒนาท้องถิ่น (พ.ศ.๒๕๖๖ - ๒๕๗๐) แก้ไข (ครั้งที่ ๑/๒๕๖๖)

องค์การบริหารส่วนตำบลไทรขึง

ยุทธศาสตร์ /กลยุทธ์/แผนงาน	ปี ๒๕๖๖		ปี ๒๕๖๗		ปี ๒๕๖๘		ปี ๒๕๖๙		ปี ๒๕๗๐		รวม ๕ ปี	
	จำนวนโครงการ	งบประมาณ (บาท)	จำนวนโครงการ	งบประมาณ (บาท)	จำนวนโครงการ	งบประมาณ (บาท)	จำนวนโครงการ	งบประมาณ (บาท)	จำนวนโครงการ	งบประมาณ (บาท)	จำนวนโครงการ	งบประมาณ (บาท)
๓) ยุทธศาสตร์การพัฒนาด้านการศึกษา การกีฬา การศาสนา ศิลปวัฒนธรรม จารีตประเพณีและภูมิปัญญาท้องถิ่น												
๓.๑) กลยุทธ์การจัดการศึกษาให้มีคุณภาพ และได้มาตรฐาน, ๓.๒) กลยุทธ์การส่งเสริมคุณธรรมจริยธรรม ทำนุบำรุงศาสนา และสืบสานอนุรักษ์ศิลปวัฒนธรรม จารีต ประเพณีและภูมิปัญญาท้องถิ่น,และ ๓.๓.การสนับสนุน ส่งเสริม และพัฒนาศักยภาพด้านกีฬาและนันทนาการ												
(๑) แผนงานการศึกษา	๑๑	๙,๑๙๐,๔๗๕	๙	๙,๑๘๕,๔๗๕	๑๐	๙,๑๘๘,๔๗๕	๑๐	๙,๑๘๗,๔๗๕	๙	๙,๑๘๕,๔๗๕	๔๙	๔๕,๙๓๗,๓๗๕
(๒) แผนงานการศาสนาวัฒนธรรม และนันทนาการ	๑๔	๒,๑๓๐,๐๐๐	๑๔	๑,๗๙๐,๐๐๐	๑๔	๑,๘๑๐,๐๐๐	๑๔	๑,๘๑๐,๐๐๐	๑๔	๑,๘๑๐,๐๐๐	๗๐	๙,๓๕๐,๐๐๐
(๓) แผนงานอุตสาหกรรมและการโยธา	๖	๑,๙๘๐,๐๐๐	๑	๒๐๐,๐๐๐	๒	๔๐๐,๐๐๐	-	-	-	-	๙	๒,๕๘๐,๐๐๐
(๓) แผนงานอุตสาหกรรมและการโยธา (แบบ ผ.๐๒/๒)	-	-	๔	๘,๓๐๐,๐๐๐	๒	๑,๓๐๐,๐๐๐	๑	๓๐๐,๐๐๐	-	-	๗	๙,๙๐๐,๐๐๐
รวม	**๓๑**	**๑๓,๓๐๐,๔๗๕**	**๒๘**	**๑๙,๔๗๕,๔๗๕**	**๒๘**	**๑๒,๖๙๘,๔๗๕**	**๒๕**	**๑๑,๒๙๗,๔๗๕**	**๒๓**	**๑๐,๙๙๕,๔๗๕**	**๑๓๕**	**๖๗,๗๖๗,๓๗๕**
๔) ยุทธศาสตร์การพัฒนาด้านสาธารณสุข												
๔.๑) กลยุทธ์การส่งเสริมการให้บริการด้านสาธารณสุขให้มีประสิทธิภาพ												
(๑) แผนงานสาธารณสุข	๘	๑,๑๖๐,๐๐๐	๕	๗๖๐,๐๐๐	๗	๙๖๐,๐๐๐	๕	๗๖๐,๐๐๐	๖	๘๑๐,๐๐๐	๓๑	๔,๔๕๐,๐๐๐
รวม	**๘**	**๑,๑๖๐,๐๐๐**	**๕**	**๗๖๐,๐๐๐**	**๗**	**๙๖๐,๐๐๐**	**๕**	**๗๖๐,๐๐๐**	**๖**	**๘๑๐,๐๐๐**	**๓๑**	**๔,๔๕๐,๐๐๐**

บัญชีสรุปโครงการพัฒนา

แผนพัฒนาท้องถิ่น (พ.ศ.๒๕๖๖ - ๒๕๗๐) แก้ไข (ครั้งที่ ๑/๒๕๖๖)

องค์การบริหารส่วนตำบลไทรขึง

ยุทธศาสตร์ /กลยุทธ์/แผนงาน	ปี ๒๕๖๖		ปี ๒๕๖๗		ปี ๒๕๖๘		ปี ๒๕๖๙		ปี ๒๕๗๐		รวม ๕ ปี	
	จำนวนโครงการ	งบประมาณ (บาท)	จำนวนโครงการ	งบประมาณ (บาท)	จำนวนโครงการ	งบประมาณ (บาท)	จำนวนโครงการ	งบประมาณ (บาท)	จำนวนโครงการ	งบประมาณ (บาท)	จำนวนโครงการ	งบประมาณ (บาท)
๕) ยุทธศาสตร์การพัฒนาด้านทรัพยากรธรรมชาติ สิ่งแวดล้อมและการท่องเที่ยว												
๕.๑) กลยุทธ์การลดและการคัดแยกขยะมูลฝอย สิ่งปฏิกูล น้ำเสียในชุมชน และมลพิษทางอากาศ,๕.๒) กลยุทธ์การฟื้นฟูและรักษาทรัพยากรธรรมชาติและสิ่งแวดล้อม,๕.๓) กลยุทธ์การอนุรักษ์และฟื้นฟูแม่น้ำลำคลองและแหล่งน้ำธรรมชาติ ,๕.๔) กลยุทธ์การพัฒนา ส่งเสริม ฟื้นฟู และอนุรักษ์แหล่งท่องเที่ยว												
(๑) แผนงานเคหะและชุมชน	๖	๑,๑๕๐,๐๐๐	๖	๑,๑๕๐,๐๐๐	๕	๘๐๐,๐๐๐	๕	๘๐๐,๐๐๐	๕	๘๐๐,๐๐๐	๒๗	๔,๗๐๐,๐๐๐
(๒) แผนงานการเกษตร	๕	๑,๕๐๐,๐๐๐	๕	๑,๒๐๐,๐๐๐	๗	๒,๘๕๐,๐๐๐	๘	๓,๑๐๐,๐๐๐	๓	๙๐๐,๐๐๐	๒๘	๙,๕๕๐,๐๐๐
(๓) แผนงานอุตสาหกรรมและการโยธา (แบบ ผ.๐๒/๒)	-	-	๑	๑,๐๐๐,๐๐๐	๑	๓,๕๘๐,๐๐๐	๑	๒,๔๐๐,๐๐๐	-	-	๓	๖,๙๘๐,๐๐๐
รวม	**๑๑**	**๒,๖๕๐,๐๐๐**	**๑๒**	**๓,๓๕๐,๐๐๐**	**๑๓**	**๗,๒๓๐,๐๐๐**	**๑๔**	**๖,๓๐๐,๐๐๐**	**๘**	**๑,๗๐๐,๐๐๐**	**๕๘**	**๒๑,๒๓๐,๐๐๐**
๖) ยุทธศาสตร์การพัฒนาด้านการเมือง การบริหาร และการพัฒนาบุคลากร												
๖.๑) กลยุทธ์การเป็นองค์กรที่มีสมรรถนะและทันสมัย มีประสิทธิภาพในการให้บริการ ,๖.๒) กลยุทธ์การปกครองระบอบประชาธิปไตย และการเชิดชูสถาบันหลักของชาติ												
(๑) แผนงานบริหารงานทั่วไป	๑๔	๑,๗๘๐,๐๐๐	๑๔	๑,๖๘๐,๐๐๐	๑๔	๑,๖๘๐,๐๐๐	๑๔	๑,๖๘๐,๐๐๐	๑๔	๑,๖๘๐,๐๐๐	๗๐	๘,๕๐๐,๐๐๐
(๒) แผนงานอุตสาหกรรมและการโยธา	๖	๕,๓๕๔,๐๐๐	๒	๕๕๐,๐๐๐	๒	๕,๓๕๐,๐๐๐	๑	๓๕๐,๐๐๐	๒	๑,๑๕๔,๐๐๐	๑๓	๑๒,๗๕๘,๐๐๐
รวม	**๒๐**	**๗,๑๓๔,๐๐๐**	**๑๖**	**๒,๒๓๐,๐๐๐**	**๑๖**	**๗,๐๓๐,๐๐๐**	**๑๕**	**๒,๐๓๐,๐๐๐**	**๑๖**	**๒,๘๓๔,๐๐๐**	**๘๓**	**๒๑,๒๕๘,๐๐๐**
รวมทั้งสิ้น	**๒๒๒**	**๑๓๗,๐๒๐,๖๗๕**	**๑๗๖**	**๒๑๙,๒๐๗,๑๗๕**	**๑๔๓**	**๙๒,๓๐๘,๕๗๕**	**๑๒๓**	**๖๓,๕๗๗,๕๗๕**	**๑๐๕**	**๔๙,๙๖๙,๑๗๕**	**๗๖๙**	**๕๖๒,๐๘๓,๑๗๕**



แบบ ผ.๐๑/๑

บัญชีสรุปโครงการพัฒนาที่นำมาจากแผนพัฒนาหมู่บ้านและแผนชุมชน

องค์การบริหารส่วนตำบลไทรขึง

องค์การบริหารส่วนตำบลไทรขึง

อำเภอพระแสง จังหวัดสุราษฎร์ธานี

แบบ ผ.๐๑/๑

บัญชีสรุปโครงการพัฒนา
ที่มาจากแผนพัฒนาหมู่บ้าน
องค์การบริหารส่วนตำบลไทรขึง

หมู่บ้าน/ชุมชน	ปี ๒๕๖๖		ปี ๒๕๖๗		ปี ๒๕๖๘		ปี ๒๕๖๙		ปี ๒๕๗๐		รวม ๕ ปี	
	จำนวนโครงการ	งบประมาณ (บาท)	จำนวนโครงการ	งบประมาณ (บาท)	จำนวนโครงการ	งบประมาณ (บาท)	จำนวนโครงการ	งบประมาณ (บาท)	จำนวนโครงการ	งบประมาณ (บาท)	จำนวนโครงการ	งบประมาณ (บาท)
หมู่ที่ ๑ บ้านสามพัน	-	-	-	-	-	-	-	-	-	-	-	-
หมู่ที่ ๒ บ้านขอนพอ	-	-	-	-	-	-	-	-	-	-	-	-
หมู่ที่ ๓ บ้านควนสว่างวัฒนา	-	-	-	-	-	-	-	-	-	-	-	-
หมู่ที่ ๔ บ้านควนกอ	๑	๑,๖๒๗,๒๐๐	๑	๑,๖๒๗,๒๐๐	๑	๑,๖๒๗,๒๐๐	๑	๑,๖๒๗,๒๐๐	๑	๑,๖๒๗,๒๐๐	๕	๘,๑๓๖,๐๐๐
หมู่ที่ ๕ บ้านนิคมราชประสงค์ ๑,๕	-	-	-	-	-	-	-	-	-	-	-	-
หมู่ที่ ๖ บ้านไสท้อน	-	-	-	-	-	-	-	-	-	-	-	-
หมู่ที่ ๗ บ้านบางน้ำเย็น	-	-	-	-	-	-	-	-	-	-	-	-
หมู่ที่ ๘ บ้านควนยอ	-	-	-	-	-	-	-	-	-	-	-	-
หมู่ที่ ๙ บ้านนิคมราชประสงค์ ๒	-	-	-	-	-	-	-	-	-	-	-	-
หมู่ที่ ๑๐ บ้านหาดเจริญ	-	-	-	-	-	-	-	-	-	-	-	-
หมู่ที่ ๑๑ ไสดง	-	-	-	-	-	-	-	-	-	-	-	-
หมู่ที่ ๑๒ บ้านนิคมราชประสงค์ ๓	-	-	-	-	-	-	-	-	-	-	-	-
หมู่ที่ ๑๓ บ้านนิคมราชประสงค์ ๔	-	-	-	-	-	-	-	-	-	-	-	-
รวม	๑	๑,๖๒๗,๒๐๐	๑	๑,๖๒๗,๒๐๐	๑	๑,๖๒๗,๒๐๐	๑	๑,๖๒๗,๒๐๐	๑	๑,๖๒๗,๒๐๐	๕	๘,๑๓๖,๐๐๐
รวมทั้งหมด	**๑**	**๑,๖๒๗,๒๐๐**	**๑**	**๑,๖๒๗,๒๐๐**	**๑**	**๑,๖๒๗,๒๐๐**	**๑**	**๑,๖๒๗,๒๐๐**	**๑**	**๑,๖๒๗,๒๐๐**	**๕**	**๘,๑๓๖,๐๐๐**



แบบ ผ.๐๒

รายละเอียดโครงการพัฒนา

แผนพัฒนาท้องถิ่น (พ.ศ.๒๕๖๖ - ๒๕๗๐) แก้ไข (ครั้งที่ ๑/๒๕๖๖)

องค์การบริหารส่วนตำบลไทรขึง

องค์การบริหารส่วนตำบลไทรขึง

อำเภอพระแสง จังหวัดสุราษฎร์ธานี

แบบ ผ.๐๒

รายละเอียดโครงการพัฒนา

แผนพัฒนาท้องถิ่น (พ.ศ.๒๕๖๖ - ๒๕๗๐) แก้ไข (ครั้งที่ ๑/๒๕๖๖)

องค์การบริหารส่วนตำบลไทรขึง

ก.ยุทธศาสตร์ชาติ ๒๐ ปี ยุทธศาสตร์ ที่ ๒ ด้านการสร้างความสามารถในการแข่งขัน

ข.แผนพัฒนาเศรษฐกิจและสังคมแห่งชาติ ฉบับที่ ๑๓ หมุดหมายที่ ๕ ไทยเป็นประตูการค้าการลงทุนและยุทธศาสตร์ทางโลจิสติกส์ที่สำคัญของภูมิภาค

ค.Sustainable Development Goals : SDGs เป้าหมายที่ ๙ อุตสาหกรรม นวัตกรรม โครงสร้างพื้นฐาน

ง. ยุทธศาสตร์จังหวัดสุราษฎร์ธานี ประเด็นการพัฒนาที่ ๓ : พัฒนาโครงข่ายคมนาคมขนส่งเชื่อมโยงระบบโลจิสติกส์

จ. ยุทธศาสตร์การพัฒนาขององค์กรปกครองส่วนท้องถิ่นในเขตจังหวัดสุราษฎร์ธานี ยุทธศาสตร์ที่ ๑ ด้านโครงสร้างพื้นฐาน

๑ ยุทธศาสตร์การพัฒนาด้านโครงสร้างพื้นฐาน

๑.๑.กลยุทธ์ การพัฒนาระบบโครงสร้างพื้นฐาน ระบบสาธารณูปโภค สาธารณูปการ ให้ได้มาตรฐาน และทั่วถึง

(๑) แผนงาน เคหะและชุมชน

ที่	โครงการ	วัตถุประสงค์	เป้าหมาย (ผลผลิตของโครงการ)	งบประมาณ ๒๕๖๖ (บาท)	๒๕๖๗ (บาท)	๒๕๖๘ (บาท)	๒๕๖๙ (บาท)	๒๕๗๐ (บาท)	ตัวชี้วัด (KPI)	ผลที่คาดว่าจะได้รับ	หน่วยงานรับผิดชอบหลัก
๑	โครงกาขยายเขตไฟฟ้า ในพื้นที่บ้านสามพัน หมู่ที่ ๑ ตำบลไทรขึง	อุดหนุนการไฟฟ้าส่วนภูมิภาค อำเภอพระแสง เพื่อติดตั้งหม้อแปลงไฟฟ้า พร้อมขยายเขตไฟฟ้า เพื่อแก้ไขปัญหาระบบไฟฟ้าที่มีไม่เพียงพอ	อุดหนุนการไฟฟ้าส่วนภูมิภาค ในการติดตั้งหม้อแปลงไฟฟ้า พร้อมขยายเขตไฟฟ้า ในพื้นที่ หมู่ที่ ๑ ตำบลไทรขึง (ตามแบบมาตรฐานการไฟฟ้าส่วนภูมิภาค กำหนด)			๘๐๐,๐๐๐			จำนวนครัวเรือนที่มีไฟฟ้าใช้อย่างเพียงพอ	ประชาชนในพื้นที่มีไฟฟ้าใช้เพียงพอ และทั่วถึง	กองช่าง อบต.
๒	โครงกาขยายเขตไฟฟ้า บ้านควนสว่างวัฒนา หมู่ที่ ๓ ตำบลไทรขึง	อุดหนุนการไฟฟ้าส่วนภูมิภาค อำเภอพระแสง เพื่อติดตั้งหม้อแปลงไฟฟ้า พร้อมขยายเขตไฟฟ้า เพื่อแก้ไขปัญหาระบบไฟฟ้าที่มีไม่เพียงพอ	อุดหนุนการไฟฟ้าส่วนภูมิภาค ในการติดตั้งหม้อแปลงไฟฟ้า พร้อมขยายเขตไฟฟ้า ตามแบบมาตรฐานการไฟฟ้าส่วนภูมิภาค กำหนด	๘๐๐,๐๐๐					ประชาชนมีไฟฟ้าใช้เพิ่มขึ้น	-ประชาชนมีไฟฟ้าใช้ครบทุกครัวเรือน	กองช่าง อบต.

๑ ยุทธศาสตร์การพัฒนาด้านโครงสร้างพื้นฐาน

๑.๑.กลยุทธ์ การพัฒนาระบบโครงสร้างพื้นฐาน ระบบสาธารณูปโภค สาธารณูปการ ให้ได้มาตรฐาน และทั่วถึง

(๑) แผนงาน เคหะและชุมชน

ที่	โครงการ	วัตถุประสงค์	เป้าหมาย (ผลผลิตของโครงการ)	งบประมาณ					ตัวชี้วัด (KPI)	ผลที่คาดว่าจะได้รับ	หน่วยงานรับผิดชอบหลัก
				๒๕๖๖ (บาท)	๒๕๖๗ (บาท)	๒๕๖๘ (บาท)	๒๕๖๙ (บาท)	๒๕๗๐ (บาท)			
๓	โครงการติดตั้งหม้อแปลงไฟฟ้า พร้อมเดินระบบระบบประปาหมู่บ้าน หมู่ที่ ๓ ตำบลไทรขึง	อุดหนุนให้การไฟฟ้าส่วนภูมิภาค อำเภอพระแสง ในการติดตั้งหม้อแปลงไฟฟ้า ระบบประปาหมู่บ้าน เพื่อให้มีไฟฟ้าเพียงพอต่อการผลิตน้ำประปา ในการอุปโภค บริโภค ของประชาชน	อุดหนุนการไฟฟ้าส่วนภูมิภาค ในการติดตั้งหม้อแปลงไฟฟ้า ๓ เฟส ๕๐ เค.วี.เอ. พร้อมเดินระบบ (ตามแบบมาตรฐานการไฟฟ้าส่วนภูมิภาค กำหนด)	๕๐๐,๐๐๐					ระบบประปาหมู่บ้านที่มีไฟฟ้าเพียงพอต่อการผลิต ๑ แห่ง	ประชาชนมีน้ำใช้อุปโภคบริโภคอย่างเพียงพอและทั่วถึง	กองช่าง
๔	โครงการขยายเขตไฟฟ้า หมู่ที่ ๔ บ้านฝ่ายท่า – ควนผู้ ตำบลไทรขึง	อุดหนุนการไฟฟ้าส่วนภูมิภาค อำเภอพระแสง เพื่อติดตั้งหม้อแปลงไฟฟ้า พร้อมขยายเขตไฟฟ้า เพื่อแก้ไขปัญหาระบบไฟฟ้าที่มีไม่เพียงพอ	อุดหนุนการไฟฟ้าส่วนภูมิภาค ในการติดตั้งหม้อแปลงไฟฟ้า พร้อมขยายเขตไฟฟ้า ตามแบบมาตรฐานการไฟฟ้าส่วนภูมิภาค กำหนด		๘๐๐,๐๐๐				ประชาชนมีไฟฟ้าใช้เพิ่มขึ้น	-ประชาชนมีไฟฟ้าใช้ครบทุกครัวเรือน	กองช่าง อบต.
๕	โครงการขยายเขตไฟฟ้า บ้านนิคมฯ ๑ และนิคมฯ ๕ หมู่ที่ ๕ ตำบลไทรขึง	อุดหนุนการไฟฟ้าส่วนภูมิภาค อำเภอพระแสง เพื่อติดตั้งหม้อแปลงไฟฟ้า พร้อมขยายเขตไฟฟ้า เพื่อแก้ไขปัญหาระบบไฟฟ้าที่มีไม่เพียงพอ	อุดหนุนการไฟฟ้าส่วนภูมิภาค ในการติดตั้งหม้อแปลงไฟฟ้า พร้อมขยายเขตไฟฟ้า ตามแบบมาตรฐานการไฟฟ้าส่วนภูมิภาค กำหนด					๘๐๐,๐๐๐	ประชาชนมีไฟฟ้าใช้เพิ่มขึ้น	-ประชาชนมีไฟฟ้าใช้ครบทุกครัวเรือน	กองช่าง อบต.
๖	โครงการขยายเขตไฟฟ้า บ้านบางน้ำเย็น หมู่ที่ ๗ ตำบลไทรขึง	อุดหนุนการไฟฟ้าส่วนภูมิภาค อำเภอพระแสง เพื่อติดตั้งหม้อแปลงไฟฟ้า พร้อมขยายเขตไฟฟ้า เพื่อแก้ไขปัญหาระบบไฟฟ้าที่มีไม่เพียงพอ	อุดหนุนการไฟฟ้าส่วนภูมิภาค ในการติดตั้งหม้อแปลงไฟฟ้า พร้อมขยายเขตไฟฟ้า ตามแบบมาตรฐานการไฟฟ้าส่วนภูมิภาค กำหนด				๘๐๐,๐๐๐		ประชาชนมีไฟฟ้าใช้เพิ่มขึ้น	-ประชาชนมีไฟฟ้าใช้ครบทุกครัวเรือน	กองช่าง อบต.

๑ ยุทธศาสตร์การพัฒนาด้านโครงสร้างพื้นฐาน

๑.๑.กลยุทธ์ การพัฒนาระบบโครงสร้างพื้นฐาน ระบบสาธารณูปโภค สาธารณูปการ ให้ได้มาตรฐาน และทั่วถึง

(๑) แผนงาน เคหะและชุมชน

ที่	โครงการ	วัตถุประสงค์	เป้าหมาย (ผลผลิตของโครงการ)	งบประมาณ ๒๕๖๖ (บาท)	๒๕๖๗ (บาท)	๒๕๖๘ (บาท)	๒๕๖๙ (บาท)	๒๕๗๐ (บาท)	ตัวชี้วัด (KPI)	ผลที่คาดว่าจะได้รับ	หน่วยงานรับผิดชอบหลัก
๗	โครงการขยายเขตไฟฟ้า สายคลองโชง หมู่ที่ ๑๐ – หมู่ที่ ๘ (ซอยบ้านนายสมนึก) ตำบลไทรขึง	อุดหนุนการไฟฟ้าส่วนภูมิภาค อำเภอพระแสง เพื่อติดตั้งหม้อแปลงไฟฟ้า พร้อมขยายเขตไฟฟ้า เพื่อแก้ไขปัญหาระบบไฟฟ้าที่มีไม่เพียงพอ	อุดหนุนการไฟฟ้าส่วนภูมิภาค ในการติดตั้งหม้อแปลงไฟฟ้า พร้อมขยายเขตไฟฟ้า ตามแบบมาตรฐานการไฟฟ้าส่วนภูมิภาค กำหนด					๘๐๐,๐๐๐	ประชาชนมีไฟฟ้าใช้เพิ่มขึ้น	-ประชาชนมีไฟฟ้าใช้ครบทุกครัวเรือน	กองช่าง อบต.
๘	โครงการขยายเขตไฟฟ้า ซอยคลองโชงเหนือ หมู่ที่ ๑๑ ตำบลไทรขึง	อุดหนุนการไฟฟ้าส่วนภูมิภาค อำเภอพระแสง เพื่อติดตั้งหม้อแปลงไฟฟ้า พร้อมขยายเขตไฟฟ้า เพื่อแก้ไขปัญหาระบบไฟฟ้าที่มีไม่เพียงพอ	อุดหนุนการไฟฟ้าส่วนภูมิภาค ในการติดตั้งหม้อแปลงไฟฟ้า พร้อมขยายเขตไฟฟ้า ตามแบบมาตรฐานการไฟฟ้าส่วนภูมิภาค กำหนด			๘๐๐,๐๐๐			ประชาชนมีไฟฟ้าใช้เพิ่มขึ้น	-ประชาชนมีไฟฟ้าใช้ครบทุกครัวเรือน	กองช่าง อบต.
๙	โครงการขยายเขตไฟฟ้า บ้านนิคมฯ ๓ หมู่ที่ ๑๒ ตำบลไทรขึง	อุดหนุนการไฟฟ้าส่วนภูมิภาค อำเภอพระแสง เพื่อติดตั้งหม้อแปลงไฟฟ้า พร้อมขยายเขตไฟฟ้า เพื่อแก้ไขปัญหาระบบไฟฟ้าที่มีไม่เพียงพอ	อุดหนุนการไฟฟ้าส่วนภูมิภาค ในการติดตั้งหม้อแปลงไฟฟ้า พร้อมขยายเขตไฟฟ้า ตามแบบมาตรฐานการไฟฟ้าส่วนภูมิภาค กำหนด		๘๐๐,๐๐๐				ประชาชนมีไฟฟ้าใช้เพิ่มขึ้น	-ประชาชนมีไฟฟ้าใช้ครบทุกครัวเรือน	กองช่าง อบต.
รวม	**...๙...โครงการ**	-	-	**๑,๓๐๐,๐๐๐**	**๑,๖๐๐,๐๐๐**	**๑,๖๐๐,๐๐๐**	**๘๐๐,๐๐๐**	**๑,๖๐๐,๐๐๐**			

แบบ ผ.๐๒

รายละเอียดโครงการพัฒนา

แผนพัฒนาท้องถิ่น (พ.ศ.๒๕๖๖ - ๒๕๗๐) แก้ไข (ครั้งที่ ๑/๒๕๖๖)

องค์การบริหารส่วนตำบลไทรขึง

ก.ยุทธศาสตร์ชาติ ๒๐ ปี ยุทธศาสตร์ ที่ ๒ ด้านการสร้างความสามารถในการแข่งขัน

ข.แผนพัฒนาเศรษฐกิจและสังคมแห่งชาติ ฉบับที่ ๑๓ หมุดหมายที่ ๕ ไทยเป็นประตูการค้าการลงทุนและยุทธศาสตร์ทางโลจิสติกส์ที่สำคัญของภูมิภาค

ค.Sustainable Development Goals : SDGs เป้าหมายที่ ๙ อุตสาหกรรม นวัตกรรม โครงสร้างพื้นฐาน

ง. ยุทธศาสตร์จังหวัดสุราษฎร์ธานี ประเด็นการพัฒนาที่ ๓ : พัฒนาโครงข่ายคมนาคมขนส่งเชื่อมโยงระบบโลจิสติกส์

จ. ยุทธศาสตร์การพัฒนาขององค์กรปกครองส่วนท้องถิ่นในเขตจังหวัดสุราษฎร์ธานี ยุทธศาสตร์ที่ ๑ ด้านโครงสร้างพื้นฐาน

๑ ยุทธศาสตร์การพัฒนาด้านโครงสร้างพื้นฐาน

๑.๑.กลยุทธ์ การพัฒนาระบบโครงสร้างพื้นฐาน ระบบสาธารณูปโภค สาธารณูปการ ให้ได้มาตรฐาน และทั่วถึง

(๒) แผนงาน อุตสาหกรรมและการโยธา

ที่	โครงการ	วัตถุประสงค์	เป้าหมาย (ผลผลิตของโครงการ)	งบประมาณ ๒๕๖๖ (บาท)	๒๕๖๗ (บาท)	๒๕๖๘ (บาท)	๒๕๖๙ (บาท)	๒๕๗๐ (บาท)	ตัวชี้วัด (KPI)	ผลที่คาดว่าจะได้รับ	หน่วยงานรับผิดชอบหลัก
๑	โครงการติดตั้งไฟฟ้าส่องทางสาธารณะภายในพื้นที่ตำบลไทรขึง	เพื่อเพิ่มความปลอดภัยในการสัญจรของผู้ใช้ถนนในเวลากลางคืน สร้างความปลอดภัยในชีวิตและทรัพย์สินของประชาชน	ติดตั้งไฟฟ้าส่องทางสาธารณะภายในชุมชน ในพื้นที่ หมู่ที่ ๑ - ๑๓ ตำบลไทรขึง เป็นไปตามมาตรฐานที่เกี่ยวข้อง และรายละเอียด แบบรูปรายการที่ อบต.ไทรขึง กำหนด	๑๐๐,๐๐๐	๑๐๐,๐๐๐	๑๐๐,๐๐๐	๑๐๐,๐๐๐	๑๐๐,๐๐๐	ติดตั้งไฟฟ้าส่องทาง ได้ครอบคลุม ๑๓ หมู่บ้าน	ประชาชนมีความปลอดภัยในชีวิตและทรัพย์สินและมีไฟฟ้าส่องทางครบทุกชุมชน	กองช่าง อบต.
๒	โครงการปรับปรุงไฟฟ้าสาธารณะภายในตำบลไทรขึง	-เพื่อปรับปรุงซ่อมแซมไฟฟ้า ส่องทางภายในพื้นที่ตำบลไทรขึง และเป็นการสร้างความปลอดภัยในชีวิตและทรัพย์สินของประชาชน	ปรับปรุงซ่อมแซมไฟฟ้าส่องทางสาธารณะภายในชุมชน ในพื้นที่ หมู่ที่ ๑ - ๑๓ ตำบลไทรขึง เป็นไปตามมาตรฐานที่เกี่ยวข้อง และรายละเอียด แบบรูปรายการที่ อบต.ไทรขึง กำหนด	๑๐๐,๐๐๐	๑๐๐,๐๐๐	๑๐๐,๐๐๐	๑๐๐,๐๐๐	๑๐๐,๐๐๐	ปรับปรุงซ่อมแซมไฟฟ้าส่องทาง ๑๓ หมู่บ้าน	ประชาชนมีความปลอดภัยในชีวิตและทรัพย์สินและมีไฟฟ้าส่องทางครบทุกชุมชน	กองช่าง อบต.

๑ ยุทธศาสตร์การพัฒนาด้านโครงสร้างพื้นฐาน

๑.๑.กลยุทธ์ การพัฒนาระบบโครงสร้างพื้นฐาน ระบบสาธารณูปโภค สาธารณูปการ ให้ได้มาตรฐาน และทั่วถึง

(๒) แผนงาน อุตสาหกรรมและการโยธา

ที่	โครงการ	วัตถุประสงค์	เป้าหมาย (ผลผลิตของโครงการ)	งบประมาณ ๒๕๖๖ (บาท)	๒๕๖๗ (บาท)	๒๕๖๘ (บาท)	๒๕๖๙ (บาท)	๒๕๗๐ (บาท)	ตัวชี้วัด (KPI)	ผลที่คาดว่าจะได้รับ	หน่วยงานรับผิดชอบหลัก
๓	โครงการติดตั้งไฟกระพริบพร้อมป้ายเตือนการจราจรจุดเสี่ยงในพื้นที่ตำบลไทรขึง	เพื่อลดการเกิดอุบัติเหตุจากการใช้รถใช้ถนนของประชาชน ณ จุดที่มีการจราจรหนาแน่นและแหล่งชุมชน และเกิดอุบัติเหตุบ่อยครั้ง	ติดตั้งไฟกระพริบพร้อมป้ายเตือนการจราจรตามจุดเสี่ยงดังนี้ - สามแยกปากทางเข้าวัดสามพัน หมู่ที ๑ - สามแยกหน้าหอประชุมหมู่บ้านบ้านสามพัน หมู่ที่ ๑ - สามแยกถนนห้วยสุวรรณ หมู่ที่ ๓ - สามแยกสายนิคมฯ หมู่ที่ ๔ - สามแยกถนนสายหลักบางกง หมู่ที่ ๔ - สามแยกถนนสายไสท้อน หมู่ที่ ๖ - สามแยกบ้านควนยอ หมู่ที่ ๘ - สามแยกถนนบ้านบางน้ำเย็น หมู่ที่ ๗ - สามแยกถนนสายไสดง หมู่ที่ ๑๑ หรือตามรายละเอียดแบบแปลนที่ อบต.ไทรขึง กำหนด	๕๐๐,๐๐๐					มีไฟกระพริบพร้อมป้ายเตือนการจราจรที่ได้มาตรฐาน ๙ แห่ง	ประชาชนมีความปลอดภัยในชีวิตและทรัพย์สินและมีไฟฟ้าส่องทางครบทุกทางแยก	กองช่าง อบต.
๔	โครงการก่อสร้างถนนคอนกรีตเสริมเหล็กสายบ้านนายจริญ บุญคมรัตน์ หมู่ที่ ๑ ตำบลไทรขึง	เพื่อให้ประชาชนได้รับความสะดวกในการคมนาคมสัญจรและมีเส้นทางในการขนส่งผลผลิตทางการเกษตรที่ได้มาตรฐาน	ก่อสร้างถนนคอนกรีตเสริมเหล็ก ขนาดกว้าง ๖ เมตร ยาว ๒,๐๐๐ เมตร หนา ๐.๑๕ เมตร ไหล่ทางข้างละ ๐.๒๕-๐.๕๐ เมตร หรือรายละเอียดตามที่ อบต.ไทรขึง กำหนด	๑,๗๒๘,๐๐๐	๑,๗๒๘,๐๐๐	๑,๗๒๘,๐๐๐	๑,๗๒๘,๐๐๐	๑,๗๒๘,๐๐๐	ประชาชนมีเส้นทางเพิ่มขึ้น ๑ เส้นทาง	ประชาชนมีเส้นทางคมนาคมที่ได้มาตรฐานและสะดวกในการสัญจรและการขนส่งผลผลิตได้สะดวกรวดเร็ว	กองช่าง อบต.

๑ ยุทธศาสตร์การพัฒนาด้านโครงสร้างพื้นฐาน

๑.๑.กลยุทธ์ การพัฒนาระบบโครงสร้างพื้นฐาน ระบบสาธารณูปโภค สาธารณูปการ ให้ได้มาตรฐาน และทั่วถึง

(๒) แผนงาน อุตสาหกรรมและการโยธา

ที่	โครงการ	วัตถุประสงค์	เป้าหมาย (ผลผลิตของโครงการ)	งบประมาณ ๒๕๖๖ (บาท)	๒๕๖๗ (บาท)	๒๕๖๘ (บาท)	๒๕๖๙ (บาท)	๒๕๗๐ (บาท)	ตัวชี้วัด (KPI)	ผลที่คาดว่าจะได้รับ	หน่วยงานรับผิดชอบหลัก
๕	โครงการก่อสร้างถนนคอนกรีตเสริมเหล็ก ซอยบ้านนายวีระ กาฬรัตน์ หมู่ที่ ๑ ตำบลไทรขึง	เพื่อให้ประชาชนได้รับความสะดวกในการคมนาคม สัญจรและมีเส้นทางในการขนส่งผลผลิตทางการเกษตรที่ได้มาตรฐาน	ก่อสร้างถนนคอนกรีตเสริมเหล็ก ขนาดกว้าง ๔-๕ เมตร ยาว ๕๐๐ เมตร หนา ๐.๑๕ เมตร ไหล่ทางหินคลุกกว้างข้างละ ๐.๒๕-๐.๕๐ เมตร รายละ เอียดตามที่ อบต.ไทรขึง กำหนด	๕๔๐,๐๐๐	๕๔๐,๐๐๐	๗๒๐,๐๐๐			ประชาชนมีเส้นทางเพิ่มขึ้น ๑ เส้นทาง	ประชาชนมีเส้นทางคมนาคมที่ได้มาตรฐาน และสะดวกในการสัญจรและการขนส่งผลผลิตได้สะดวกรวดเร็ว	กองช่าง อบต.
๖	โครงการก่อสร้างถนนคอนกรีตเสริมเหล็ก สายบ้านนายอุทิศ ถวาย - ซอยหมอแต้ม หมู่ที่ ๑ ตำบลไทรขึง	เพื่อให้ประชาชนได้รับความสะดวกในการคมนาคม สัญจรและมีเส้นทางในการขนส่งผลผลิตทางการเกษตรที่ได้มาตรฐาน	ก่อสร้างถนนคอนกรีตเสริมเหล็ก ขนาดกว้าง ๔ เมตร ยาว ๓ กม. หนา ๐.๑๕ เมตร ไหล่ทางข้างละ ๐.๒๕-๐.๕๐ เมตร รายละเอียดตามที่ อบต.ไทรขึง กำหนด	๑,๗๒๘,๐๐๐	๑,๗๒๘,๐๐๐	๑,๗๒๘,๐๐๐	๑,๗๒๘,๐๐๐	๑,๗๒๘,๐๐๐	ประชาชนมีเส้นทางเพิ่มขึ้น ๑ เส้นทาง	ประชาชนมีเส้นทางคมนาคมที่ได้มาตรฐาน และสะดวกในการสัญจรและการขนส่งผลผลิตได้สะดวกรวดเร็ว	กองช่าง อบต.
๗	โครงการก่อสร้างถนนคอนกรีตเสริมเหล็ก สายซอยนายเนื่อม แก้วผลึก หมู่ที่ ๑ ตำบลไทรขึง	เพื่อประชาชน ได้รับความสะดวกในการคมนาคม สัญจรได้อย่างสะดวกและรวดเร็ว	ก่อสร้างถนนคอนกรีตเสริมเหล็ก ขนาดกว้าง ๔ เมตร ยาว ๖๒๐ เมตร หนา ๐.๑๕ เมตร ไหล่ทางข้างละ ๐.๒๕ เมตร หรือพื้นที่ไม่น้อยกว่า ๒,๔๘๐ ตารางเมตร รายละเอียดตามที่ อบต.ไทรขึง กำหนด		๑,๘๐๐,๐๐๐	๑,๘๐๐,๐๐๐			ประชาชนมีเส้นทางเพิ่มขึ้น ๑ เส้นทาง	ประชาชนมีเส้นทางคมนาคมที่ได้มาตรฐาน และสะดวกในการสัญจร	กองช่าง อบต.
๘	โครงการก่อสร้างถนนคอนกรีตเสริมเหล็ก สาย บ้านนายโอม แก้วมาลา - บ้านนางจิตปรีชา หมู่ที่ ๑ ตำบลไทรขึง	-เพื่อให้ประชาชนได้รับความสะดวกในการคมนาคมสัญจรและมีเส้นทางในการขนส่งผลผลิตทางการเกษตรที่ได้มาตรฐาน	โดยการก่อสร้างถนนคอนกรีต ผิวจราจรกว้าง ๔ เมตร ยาว ๔๐๐ เมตร หนา ๐.๑๕ เมตร ไหล่ทางข้างละ ๐.๒๕ - ๐.๕๐ เมตร รายละเอียดตามที่ อบต.ไทรขึง กำหนด	๕๗๖,๐๐๐	๕๗๖,๐๐๐				ประชาชนมีเส้นทางเพิ่มขึ้น ๑ เส้นทาง	-ประชาชนมีเส้นทางคมนาคมที่ได้มาตรฐาน และสะดวกในการสัญจรและการขนส่งผลผลิตได้สะดวกรวดเร็ว	กองช่าง อบต.

๑ ยุทธศาสตร์การพัฒนาด้านโครงสร้างพื้นฐาน

๑.๑.กลยุทธ์ การพัฒนาระบบโครงสร้างพื้นฐาน ระบบสาธารณูปโภค สาธารณูปการ ให้ได้มาตรฐาน และทั่วถึง

(๒) แผนงาน อุตสาหกรรมและการโยธา

ที่	โครงการ	วัตถุประสงค์	เป้าหมาย (ผลผลิตของโครงการ)	งบประมาณ ๒๕๖๖ (บาท)	๒๕๖๗ (บาท)	๒๕๖๘ (บาท)	๒๕๖๙ (บาท)	๒๕๗๐ (บาท)	ตัวชี้วัด (KPI)	ผลที่คาดว่าจะได้รับ	หน่วยงานรับผิดชอบหลัก
๙	โครงการก่อสร้างถนนคอนกรีตเสริมเหล็ก ซอยสวนปาล์มสาธิต (นางจ้วน) หมู่ที่ ๑ ตำบลไทรขึง	-เพื่อให้ประชาชนได้รับความสะดวกในการคมนาคมสัญจรและมีเส้นทางในการขนส่งผลผลิตทางการเกษตรที่ได้มาตรฐาน	ก่อสร้างถนนคอนกรีต กว้าง ๔ เมตร ยาว ๒๐๐ เมตร ไหล่ทางข้างละ ๐.๒๕ - ๐.๕๐ เมตร รายละเอียดตามที่ อบต.ไทรขึง กำหนด	๕๗๖,๐๐๐					ประชาชนมีเส้นทางเพิ่มขึ้น ๑ เส้นทาง	-ประชาชนมีเส้นทางคมนาคมที่ได้มาตรฐานและสะดวกในการสัญจรและการขนส่งผลผลิตได้สะดวกรวดเร็ว	กองช่าง อบต.
๑๐	โครงการก่อสร้างถนนคอนกรีตเสริมเหล็กสายชุมชนหลังโรงเรียนวัดสามพัน หมู่ที่ ๑ ตำบลไทรขึง	-เพื่อให้ประชาชนได้รับความสะดวกในการคมนาคมสัญจรและมีเส้นทางในการขนส่งผลผลิตทางการเกษตรที่ได้มาตรฐาน	โดยการก่อสร้างถนนคอนกรีต กว้าง ๔ เมตร ยาว ๒๕๐ เมตร ไหล่ทางข้างละ ๐.๒๕ - ๐.๕๐ เมตร รายละเอียดตามที่ อบต.ไทรขึง กำหนด	๗๒๐,๐๐๐					ประชาชนมีเส้นทางเพิ่มขึ้น ๑ เส้นทาง	-ประชาชนมีเส้นทางคมนาคมที่ได้มาตรฐานและสะดวกในการสัญจรและการขนส่งผลผลิตได้สะดวกรวดเร็ว	กองช่าง อบต.
๑๑	โครงการก่อสร้างถนนคอนกรีตเสริมเหล็กสายลงนา (นางดวน) หมู่ที่ ๑ ตำบลไทรขึง	-เพื่อให้ประชาชนได้รับความสะดวกในการคมนาคมสัญจรและมีเส้นทางในการขนส่งผลผลิตทางการเกษตรที่ได้มาตรฐาน	ก่อสร้างถนนคอนกรีตเสริมเหล็ก กว้าง ๔ เมตร ยาว ๓๐๐ เมตร ไหล่ทางข้างละ ๐.๒๕ - ๐.๕๐ เมตร รายละเอียดตามที่ อบต.ไทรขึง กำหนด	๔๓๒,๐๐๐	๔๓๒,๐๐๐				ประชาชนมีเส้นทางเพิ่มขึ้น ๑ เส้นทาง	-ประชาชนมีเส้นทางคมนาคมที่ได้มาตรฐานและสะดวกในการสัญจรและการขนส่งผลผลิตได้สะดวกรวดเร็ว	กองช่าง อบต.
๑๒	โครงการก่อสร้างถนนคอนกรีตเสริมเหล็กสายบ้านนายดำรงค์ อินทปัน หมู่ที่ ๑ ตำบลไทรขึง	เพื่อพัฒนาเส้นทางคมนาคมขนส่งให้มีคุณภาพ และปลอดภัยได้มาตรฐาน	ก่อสร้างถนนคอนกรีตเสริมเหล็กขนาดกว้าง ๔ เมตร ยาว ๑๗๐ เมตร หนา ๐.๑๕ เมตร หรือมีพื้นที่ไม่น้อยกว่า ๖๘๐ ตารางเมตร ไหล่ทางหินคลุกข้างละ ๐.๒๕ - ๐.๕๐ เมตร พร้อมติดตั้งป้ายประชาสัมพันธ์ ตามมาตรฐานงานทางฯ และที่ อบต.ไทรขึง กำหนด		๕๐๐,๐๐๐				เส้นทางคมนาคมขนส่งที่ได้มาตรฐานเพิ่มขึ้น ๑ เส้นทาง	ประชาชนมีเส้นทาง ในการสัญจร และการขนส่งที่มีคุณภาพ และปลอดภัยได้มาตรฐาน และสะดวก รวดเร็ว	กองช่าง อบต.

๑ ยุทธศาสตร์การพัฒนาด้านโครงสร้างพื้นฐาน

๑.๑.กลยุทธ์ การพัฒนาระบบโครงสร้างพื้นฐาน ระบบสาธารณูปโภค สาธารณูปการ ให้ได้มาตรฐาน และทั่วถึง

(๒) แผนงาน อุตสาหกรรมและการโยธา

ที่	โครงการ	วัตถุประสงค์	เป้าหมาย (ผลผลิตของโครงการ)	งบประมาณ ๒๕๖๖ (บาท)	๒๕๖๗ (บาท)	๒๕๖๘ (บาท)	๒๕๖๙ (บาท)	๒๕๗๐ (บาท)	ตัวชี้วัด (KPI)	ผลที่คาดว่าจะได้รับ	หน่วยงานรับผิดชอบหลัก
๑๓	โครงการก่อสร้างท่อเหลี่ยมระบายน้ำ (คสล.) ถนนสายนายอุทิศ ถวาย (จุดที่ ๑) หมู่ที่ ๑ ตำบลไทรขึง	เพื่อประชาชน ได้รับความสะดวกในการคมนาคม สัญจรได้อย่างสะดวกและรวดเร็ว	โดยการก่อสร้างท่อเหลี่ยมระบายน้ำ (คสล.) ขนาด ๑.๘๐x๑.๘๐x๘ เมตร จำนวน ๒ ช่องพร้อมยกระดับถนนด้วยหินคลุก กว้าง ๕ เมตร ยาว ๖๐ เมตร รายละเอียดตามที่ อบต.ไทรขึง กำหนด	๕๐๐,๐๐๐					ประชาชนมีเส้นทางเพิ่มขึ้น ๑ เส้นทาง	ประชาชนมีเส้นทางคมนาคมที่ได้มาตรฐานและสะดวกในการสัญจร	กองช่าง อบต.
๑๔	โครงการก่อสร้างท่อเหลี่ยมระบายน้ำ (คสล.) ถนนสายบ้านนายอุทิศ ถวาย - ซอยหมอแต้ม (จุดที่ ๒) หมู่ที่ ๑ ตำบลไทรขึง	เพื่อประชาชน ได้รับความสะดวกในการคมนาคม สัญจรได้อย่างสะดวกและรวดเร็ว	ก่อสร้างท่อเหลี่ยมระบายน้ำ (คสล.) ขนาด ๒.๔๐x๑.๖๐ เมตร ยาว ๗.๐๐ เมตร จำนวน ๒ ช่องทาง รายละเอียดตามแบบแปลนที่ อบต.ไทรขึง กำหนด	๕๐๐,๐๐๐					ประชาชนมีเส้นทางเพิ่มขึ้น ๑ เส้นทาง	ประชาชนมีเส้นทางคมนาคมที่ได้มาตรฐานและสะดวกในการสัญจร	กองช่าง อบต.
๑๕	โครงการปรับปรุงถนนคอนกรีตเสริมเหล็ก บ้านโกนหลา หมู่ที่ ๑ ตำบลไทรขึง	เพื่อให้ประชาชนได้รับความสะดวกในการคมนาคม สัญจรและมีเส้นทางในการขนส่งผลผลิตทางการเกษตรที่ได้มาตรฐาน	โดยการรื้อถนนลาดยางเดิมที่เสียหายออกแล้วเทคอนกรีตเสริมเหล็ก ขนาดกว้าง ๕ เมตร ยาว ๘๐๐ เมตร หนา ๐.๑๕ เมตร หรือมีพื้นที่ไม่น้อยกว่า ๔,๐๐๐ ตร.ม พร้อมไหล่ทาง ข้างละ ๐.๒๕-๐.๕๐ เมตร รายละเอียดตามที่ อบต.ไทรขึงกำหนด	๗๒๐,๐๐๐	๗๒๐,๐๐๐	๗๒๐,๐๐๐	๗๒๐,๐๐๐		ประชาชนมีถนนที่ได้มาตรฐานเพิ่มขึ้น ๑ เส้นทาง	ประชาชนมีเส้นทางคมนาคมที่ได้มาจรฐานและสะดวกในการสัญญจรและการขนส่งผลผลิตได้สะดวกและรวดเร็ว	กองช่าง อบต.
๑๖	โครงการวางท่อระบายน้ำภายในพื้นที่ หมู่ที่ ๑ ตำบลไทรขึง	เพื่อพัฒนาเส้นทางคมนาคมขนส่งให้มีคุณภาพ และปลอดภัยได้มาตรฐาน	โดยการวางท่อระบายน้ำ คสล. (มอก. คุณภาพชั้น ๓) จำนวน ๒ จุด ขนาด Ø ๐.๖๐ ม.จำนวน ๘ ท่อน พร้อมถมหินคลุกหลังท่อและพื้นทางผิวจราจร รายละเอียดตามแบบแปลนที่ อบต.ไทรขึง กำหนด	๒๐๐,๐๐๐					วางท่อระบายน้ำ คสล. ให้ได้มาตรฐานเพิ่มขึ้น ๑ แห่ง	ประชาชนมีเส้นทาง ในการสัญจร และการขนส่งที่มีคุณภาพ และปลอดภัยได้มาตรฐานและสะดวก รวดเร็ว	กองช่าง อบต.

๑ ยุทธศาสตร์การพัฒนาด้านโครงสร้างพื้นฐาน

๑.๑.กลยุทธ์ การพัฒนาระบบโครงสร้างพื้นฐาน ระบบสาธารณูปโภค สาธารณูปการ ให้ได้มาตรฐาน และทั่วถึง

(๒) แผนงาน อุตสาหกรรมและการโยธา

ที่	โครงการ	วัตถุประสงค์	เป้าหมาย (ผลผลิตของโครงการ)	งบประมาณ ๒๕๖๖ (บาท)	๒๕๖๗ (บาท)	๒๕๖๘ (บาท)	๒๕๖๙ (บาท)	๒๕๗๐ (บาท)	ตัวชี้วัด (KPI)	ผลที่คาดว่าจะได้รับ	หน่วยงานรับผิดชอบหลัก
๑๗	โครงการก่อสร้างท่อเหลี่ยมระบายน้ำ (คสล.) สายลุงจริญ หมู่ที่ ๑ ต.ไทรขึง เชื่อมต่อ ม. ๘ ต.สาคู อ.พระแสง	เพื่อพัฒนาเส้นทางคมนาคมขนส่งให้มีคุณภาพ และปลอดภัยได้มาตรฐาน	โดยการก่อสร้างท่อเหลี่ยมระบายน้ำ (คสล.) ขนาด ๒.๔๐x๒.๑๐ เมตร ยาว ๗.๐๐ เมตร จำนวน ๑ ช่อง รายละเอียดตามแบบแปลนที่ อบต.ไทรขึงกำหนด	๕๐๐,๐๐๐					ท่อเหลี่ยมระบายน้ำที่ได้มาตรฐานเพิ่มขึ้น ๑ แห่ง	ประชาชนมีเส้นทาง ในการสัญจร และการขนส่งที่มีคุณภาพ และปลอดภัยได้มาตรฐาน และสะดวก รวดเร็ว	กองช่าง อบต.
๑๘	โครงการบุกเบิกถนนสายปากคลองบ้านใหม่ หมู่ที่ ๒ ตำบลไทรขึง	เพื่อพัฒนาเส้นทางคมนาคมขนส่งให้มีคุณภาพ และปลอดภัยได้มาตรฐาน ในการสัญจร และการขนส่งผลผลิตทางการเกษตร ที่สะดวก รวดเร็ว	บุกเบิกถนน ขนาดกว้าง ๕ เมตร ยาว ๑,๘๐๐ เมตร หรือพื้นที่ ไม่น้อยกว่า ๙,๐๐๐ ตารางเมตร รายละเอียดตามแบบแปลนที่ อบต.ไทรขึงกำหนด				๓,๖๐๐,๐๐๐		มีถนนที่ได้มาตรฐานเพิ่มขึ้น ๑ เส้นทาง	ประชาชนมีเส้นทาง ในการสัญจร และการขนส่งผลผลิตทางการเกษตร ที่มีคุณภาพ และปลอดภัยได้มาตรฐาน และสะดวก รวดเร็ว	กองช่าง อบต.
๑๙	โครงการก่อสร้างถนนคอนกรีตเสริมเหล็กสายบ้านนายจอม ปรีชา ถึงบ้านนายโสภณ หลวงเชียง หมู่ที่ ๒ ตำบลไทรขึง	เพื่อให้ประชาชนได้รับความสะดวกในการคมนาคมสัญจรและมีเส้นทางในการขนส่งผลผลิตทางการเกษตรที่ได้มาตรฐาน	โดยก่อสร้างถนนคอนกรีตเสริมเหล็ก กว้าง ๔ ม. ยาว ๓๐๐ ม. ไหล่ทาง ข้างละ ๐.๒๕-๐.๕๐ เมตร รายละเอียดตามที่ อบต.ไทรขึง กำหนด	๔๓๒,๐๐๐	๔๓๒,๐๐๐				ประชาชนมีเส้นทางเพิ่มขึ้น ๑ เส้นทาง	-ประชาชนมีเส้นทางคมนาคมที่ได้มาตรฐาน และสะดวกในการสัญจรและการขนส่งผลผลิตได้สะดวกรวดเร็ว	กองช่าง อบต.
๒๐	โครงการก่อสร้างถนนคอนกรีตเสริมเหล็กสายหน้าหอประชุมหมู่บ้าน หมู่ที่ ๒ ตำบลไทรขึง	-เพื่อให้ประชาชนได้รับความสะดวกในการคมนาคมสัญจรและมีเส้นทางในการขนส่งผลผลิตทางการเกษตรที่ได้มาตรฐาน	ก่อสร้างถนนคอนกรีตเสริมเหล็ก ขนาดกว้าง ๔ เมตร ยาว ๕๐๐ เมตร หนา ๐.๑๕ เมตร ไหล่ทางหินคลุกกว้างข้างละ ๐.๒๕-๐.๕๐ เมตร รายละเอียดตามที่ อบต.ไทรขึง กำหนด	๕๗๖,๐๐๐	๘๖๔,๐๐๐				ประชาชนมีเส้นทางเพิ่มขึ้น ๑ เส้นทาง	-ประชาชนมีเส้นทางคมนาคมที่ได้มาตรฐาน และสะดวกในการสัญจรและการขนส่งผลผลิตได้สะดวกรวดเร็ว	กองช่าง อบต.

๑ ยุทธศาสตร์การพัฒนาด้านโครงสร้างพื้นฐาน

๑.๑.กลยุทธ์ การพัฒนาระบบโครงสร้างพื้นฐาน ระบบสาธารณูปโภค สาธารณูปการ ให้ได้มาตรฐาน และทั่วถึง

(๒) แผนงาน อุตสาหกรรมและการโยธา

ที่	โครงการ	วัตถุประสงค์	เป้าหมาย (ผลผลิตของโครงการ)	งบประมาณ ๒๕๖๖ (บาท)	๒๕๖๗ (บาท)	๒๕๖๘ (บาท)	๒๕๖๙ (บาท)	๒๕๗๐ (บาท)	ตัวชี้วัด (KPI)	ผลที่คาดว่าจะได้รับ	หน่วยงานรับผิดชอบหลัก
๒๑	โครงการก่อสร้างถนนคอนกรีตเสริมเหล็ก สายช่องเรียน - ควนผู้ หมู่ที่ ๒ ตำบลไทรขึง	-เพื่อให้ประชาชนได้รับความสะดวกในการคมนาคมสัญจรและมีเส้นทางในการขนส่งผลผลิตทางการเกษตรที่ได้มาตรฐาน	ก่อสร้างถนนคอนกรีตเสริมเหล็ก ขนาดกว้าง ๔ เมตร ยาว ๒,๐๐๐ เมตร หนา ๐.๑๕ เมตร ไหล่ทาง ข้างละ ๐.๒๕-๐.๕๐ เมตร รายละเอียดตามที่ อบต.ไทรขึง กำหนด	๑,๒๘๐,๐๐๐	๑,๒๘๐,๐๐๐	๑,๒๘๐,๐๐๐	๑,๒๘๐,๐๐๐	๑,๒๘๐,๐๐๐	ประชาชนมีเส้นทางเพิ่มขึ้น ๑ เส้นทาง	ประชาชนมีเส้นทางคมนาคมที่ได้มาตรฐานและสะดวกในการสัญจรและการขนส่งผลผลิตได้สะดวกรวดเร็ว	กองช่าง อบต. /เปลี่ยนแปลง ๒/๒๕๖๕
๒๒	โครงการก่อสร้างถนนคอนกรีตเสริมเหล็ก สายบ้านขอนพอ หมู่ที่ ๒ ตำบลไทรขึง	เพื่อให้ประชาชนได้รับความสะดวกในการคมนาคมสัญจรและมีเส้นทางในการขนส่งผลผลิตทางการเกษตรที่ได้มาตรฐาน ผลิตได้สะดวกรวดเร็ว	ก่อสร้างถนนคอนกรีตเสริมเหล็ก ขนาดกว้าง ๕ เมตร ยาว ๘๐๐ เมตร หนา ๐.๑๕ เมตร ไหล่ทางข้างละ ๐.๒๕-๐.๕๐ เมตร รายละเอียดตามที่ อบต.ไทรขึง กำหนด	๗๒๐,๐๐๐	๗๒๐,๐๐๐	๗๒๐,๐๐๐	๗๒๐,๐๐๐	๗๒๐,๐๐๐	ประชาชนมีเส้นทางเพิ่มขึ้น ๑ เส้นทาง	ประชาชนมีเส้นทางคมนาคมที่ได้มาตรฐานและสะดวกใน	กองช่าง อบต.
๒๓	โครงการก่อสร้างถนนคอนกรีตเสริมเหล็ก ซอยลุงวิน หมู่ที่ ๒ ตำบลไทรขึง	เพื่อให้ประชาชนได้รับความสะดวกในการคมนาคมสัญจรและมีเส้นทางในการขนส่งผลผลิตทางการเกษตรที่ได้มาตรฐาน	ก่อสร้างถนนคอนกรีตเสริมเหล็ก ขนาดกว้าง ๕ เมตร ยาว ๖๐๐ เมตร หนา ๐.๑๕ เมตร ไหล่ทางข้างละ ๐.๒๕-๐.๕๐ เมตร รายละเอียด ตามที่ อบต.ไทรขึง กำหนด	๗๒๐,๐๐๐	๗๒๐,๐๐๐	๗๒๐,๐๐๐			ประชาชนมีเส้นทางเพิ่มขึ้น ๑ เส้นทาง	ประชาชนมีเส้นทางคมนาคมที่ได้มาตรฐานและสะดวกในการสัญจรและการขนส่งผลผลิตได้สะดวกรวดเร็ว	กองช่าง อบต.
๒๔	โครงการก่อสร้างถนนคอนกรีตเสริมเหล็ก สายขอนพอ - ควนผู้ หมู่ที่ ๒ ตำบลไทรขึง อำเภอพระแสง จังหวัดสุราษฎร์ธานี	เพื่อให้ประชาชนได้รับความสะดวกในการคมนาคมสัญจรและมีเส้นทางในการขนส่งผลผลิตทางการเกษตรที่ได้มาตรฐาน	โดยการก่อสร้างถนนคอนกรีตเสริมเหล็ก ขนาดผิวจราจร กว้าง ๔ เมตร ยาว ๓,๑๐๐ เมตร หรือมีพื้นที่ไม่น้อยกว่า ๑๒,๔๐๐ ตารางเมตร รายละเอียดตามที่ อบต.ไทรขึง กำหนด	๑,๗๘๕,๖๐๐	๑,๗๘๕,๖๐๐	๑,๗๘๕,๖๐๐	๑,๗๘๕,๖๐๐	๑,๗๘๕,๖๐๐	ปรับปรุงเส้นทางให้ได้มาตรฐาน เพิ่มขึ้น ๑ เส้นทาง	-ประชาชนมีเส้นทางคมนาคมที่ได้มาตรฐานและสะดวกในการสัญจรและการขนส่งผลผลิตได้สะดวกรวดเร็ว	กองช่าง อบต.

๑ ยุทธศาสตร์การพัฒนาด้านโครงสร้างพื้นฐาน

๑.๑.กลยุทธ์ การพัฒนาระบบโครงสร้างพื้นฐาน ระบบสาธารณูปโภค สาธารณูปการ ให้ได้มาตรฐาน และทั่วถึง

(๒) แผนงาน อุตสาหกรรมและการโยธา

ที่	โครงการ	วัตถุประสงค์	เป้าหมาย (ผลผลิตของโครงการ)	งบประมาณ ๒๕๖๖ (บาท)	๒๕๖๗ (บาท)	๒๕๖๘ (บาท)	๒๕๖๙ (บาท)	๒๕๗๐ (บาท)	ตัวชี้วัด (KPI)	ผลที่คาดว่าจะได้รับ	หน่วยงานรับผิดชอบหลัก
๒๕	โครงการปรับปรุงถนนสายห้วยสุวรรณ หมู่ที่ ๒ ตำบลไทรขึง	เพื่อพัฒนาเส้นทางคมนาคมขนส่งให้มีคุณภาพ และปลอดภัยได้มาตรฐาน	โดยการปรับปรุงรื้อผิวจราจรเดิมที่เสียหายออก แล้วเทคอนกรีตเสริมเหล็ก กว้าง ๕ เมตร ยาว ๑,๗๐๐ เมตร หนา ๐.๑๕ เมตร หรือมีพื้นที่ไม่น้อยกว่า ๘,๕๐๐ ตร.ม. รายละเอียดตามแบบแปลนที่ อบต.ไทรขึง กำหนด	๑,๒๒๔,๐๐๐	๑,๒๒๔,๐๐๐	๑,๒๒๔,๐๐๐	๑,๒๒๔,๐๐๐	๑,๒๒๔,๐๐๐	ปรับปรุงเส้นทางคมนาคมขนส่งให้ได้มาตรฐานเพิ่มขึ้น ๑ เส้นทาง	ประชาชนมีเส้นทาง ในการสัญจร และการขนส่ง ที่มีคุณภาพและปลอดภัยได้มาตรฐาน และสะดวกรวดเร็ว	กองช่าง อบต.
๒๖	โครงการปรับปรุงซ่อมแซมถนนหินคลุกสายช่องเรียน-ควนผู้ หมู่ที่ ๒ ตำบลไทรขึง	เพื่อพัฒนาเส้นทางคมนาคมขนส่งให้มีคุณภาพ และปลอดภัยได้มาตรฐาน ในการสัญจร และการขนส่งผลผลิตทางการเกษตร ที่สะดวก รวดเร็ว	ปรับปรุงซ่อมแซมถนน ขนาดกว้าง ๕.๐๐ ม. ยาว ๑,๖๐๐.๐๐ ม. หรือพื้นที่ไม่น้อยกว่า ๘,๐๐๐ ตร.ม. โดยใช้วัสดุหินคลุกซ่อมแซมพื้นที่บริเวณเสียหาย พร้อมเกรดบดอัดเรียบตลอดสาย รายละเอียดตามแบบแปลนที่ อบต.ไทรขึงกำหนด	๕๐๐,๐๐๐					มีถนนที่ได้มาตรฐานเพิ่มขึ้น ๑ เส้นทาง	ประชาชนมีเส้นทาง ในการสัญจร และการขนส่งผลผลิตทางการเกษตร ที่มีคุณภาพ และปลอดภัยได้มาตรฐาน และสะดวกรวดเร็ว	กองช่าง อบต.
๒๗	โครงการก่อสร้างท่อเหลี่ยมระบายน้ำ (คสล.) สายขอนพอ หมู่ที่ ๒ ตำบลไทรขึง	เพื่อลดการกัดเซาะผิวจราจรถนนและเพิ่มประสิทธิภาพในการระบายน้ำไม่ให้ท่วมขัง	ก่อสร้างท่อเหลี่ยมระบายน้ำ (คสล.) ขนาด ๑.๘๐*๑.๘๐ ม. ยาว ๙ เมตร จำนวน ๓ ช่องทาง รายละเอียด ตามที่ อบต.ไทรขึง กำหนด			๕๐๐,๐๐๐			ท่อเหลี่ยมระบายน้ำเพิ่มขึ้น ๑ แห่ง	ประชาชนมีเส้นทางคมนาคมที่ได้มาตรฐาน และสะดวกในการสัญจรและการขนส่งผลิตได้	กองช่าง อบต.
๒๘	โครงการก่อสร้างท่าน้ำบ้านควนผู้ หมู่ที่ ๒ ตำบลไทรขึง	เพื่อให้ประชาชนได้รับความสะดวกในการคมนาคมสัญจรและมีเส้นทางในการขนส่งผลผลิตทางการเกษตรที่ได้มาตรฐาน	โดยการก่อสร้างท่าน้ำคอนกรีต กว้าง ๔ เมตร ยาว ๓๐ เมตร พร้อมบันไดคอนกรีต ลงบริเวณท่าน้ำ ขนาดกว้าง ๘ เมตร ยาว ๘ เมตร รายละเอียดตามที่ อบต.ไทรขึง กำหนด	๕๐๐,๐๐๐					ประชาชนมีท่าน้ำที่ได้มาตรฐาน ๑ แห่ง	-ประชาชนมีเส้นทางคมนาคมที่ได้มาตรฐาน และสะดวกในการสัญจรและการขนส่งผลผลิตได้สะดวกรวดเร็ว	กองช่าง อบต.

๑ ยุทธศาสตร์การพัฒนาด้านโครงสร้างพื้นฐาน

๑.๑.กลยุทธ์ การพัฒนาระบบโครงสร้างพื้นฐาน ระบบสาธารณูปโภค สาธารณูปการ ให้ได้มาตรฐาน และทั่วถึง

(๒) แผนงาน อุตสาหกรรมและการโยธา

ที่	โครงการ	วัตถุประสงค์	เป้าหมาย (ผลผลิตของโครงการ)	งบประมาณ ๒๕๖๖ (บาท)	๒๕๖๗ (บาท)	๒๕๖๘ (บาท)	๒๕๖๙ (บาท)	๒๕๗๐ (บาท)	ตัวชี้วัด (KPI)	ผลที่คาดว่าจะได้รับ	หน่วยงานรับผิดชอบหลัก
๒๙	โครงการบุกเบิกถนนสายบนควน หมู่ที่ ๓ ตำบลไทรขึง	เพื่อพัฒนาเส้นทางคมนาคมขนส่งให้มีคุณภาพ และปลอดภัยได้มาตรฐาน	บุกเบิกถนน ขนาดกว้าง ๕.๐๐ เมตร ยาว ๑,๓๕๐.๐๐ เมตร หรือพื้นที่ไม่น้อยกว่า ๖,๗๕๐.๐๐ ตารางเมตร พร้อมวางท่อระบายน้ำคสล. (มอก.คุณภาพชั้น ๓) ขนาด Ø ๐.๖๐ ม. จำนวน ๓ จุดๆละ จำนวน ๖ ท่อน รายละเอียดตามแบบแปลนที่ อบต.ไทรขึงกำหนด	๕๐๐,๐๐๐					ประชาชนมีเส้นทางเพิ่มขึ้น ๑ เส้นทาง	-ประชาชนมีเส้นทางคมนาคมที่ได้มาตรฐาน และสะดวกในการสัญจรและการขนส่งผลผลิตได้สะดวกรวดเร็ว	กองช่าง อบต.
๓๐	โครงการก่อสร้างถนนคอนกรีตเสริมเหล็ก สายบ้านบางลอ หมู่ที่ ๓ - บ้านนิคมฯ ผัง ๕ หมู่ที่ ๓ ตำบลไทรขึง	-เพื่อให้ประชาชนได้รับความสะดวกในการคมนาคมสัญจรและมีเส้นทางในการขนส่งผลผลิตทางการเกษตรที่ได้มาตรฐาน	ถนนคอนกรีตเสริมเหล็ก ขนาดกว้าง ๔ เมตร ยาว ๙๐๐ เมตร หนา ๐.๑๕ เมตร ไหล่ทาง ข้างละ ๐.๒๕-๐.๕๐ เมตร รายละเอียดตามที่ อบต.ไทรขึง กำหนด	๕๗๖,๐๐๐	๕๗๖,๐๐๐	๕๗๖,๐๐๐	๕๗๖,๐๐๐		ประชาชนมีเส้นทางเพิ่มขึ้น ๑ เส้นทาง	-ประชาชนมีเส้นทางคมนาคมที่ได้มาตรฐาน และสะดวกในการสัญจรและการขนส่งผลผลิตได้สะดวกรวดเร็ว	กองช่าง อบต.
๓๑	โครงการวางท่อระบายน้ำคันทางหนองมวง หมู่ที่ ๓ ตำบลไทรขึง	เพื่อพัฒนาเส้นทางคมนาคมขนส่งให้มีคุณภาพ และปลอดภัยได้มาตรฐาน	โดยวางท่อระบายน้ำ คสล. มอก.คุณภาพชั้น ๓ ขนาด Ø ๑ เมตร จำนวน ๔ จุด ๆ ละ ๖ ท่อน ๓ จุด และจำนวน ๒ แถวๆ ละ ๖ ท่อน ๑ จุด พร้อมถมหินคลุกหลังท่อ และพื้นทางผิวจราจร รายละเอียดตามแบบแปลนที่ อบต.ไทรขึง กำหนด		๒๕๐,๐๐๐				วางท่อระบายน้ำ คสล. ให้ได้มาตรฐาน เพิ่มขึ้น ๑ แห่ง	ประชาชนมีเส้นทาง ในการสัญจร และการขนส่ง ที่มีคุณภาพและปลอดภัยได้มาตรฐาน และสะดวกรวดเร็ว	กองช่าง อบต.
๓๒	โครงการบุกเบิกถนนสายน้ำหักเทวดา หมู่ที่ ๔ - หมู่ที่ ๒ ตำบลไทรขึง	-เพื่อให้ประชาชนได้รับความสะดวกในการคมนาคมสัญจรและมีเส้นทางในการขนส่งผลผลิตทางการเกษตรที่ได้มาตรฐาน	โดยการขึ้นรูปคันทาง ขนาดกว้าง ๕ เมตรยาว ๑,๕๐๐ เมตร รายละเอียดตามที่ อบต.ไทรขึง กำหนด		๕๐๐,๐๐๐				ประชาชนมีเส้นทางเพิ่มขึ้น ๑ เส้นทาง	ประชาชนมีเส้นทางคมนาคมที่ได้มาตรฐาน และสะดวกในการสัญจรและการขนส่งผลผลิตได้สะดวกรวดเร็ว	กองช่าง อบต.

๑ ยุทธศาสตร์การพัฒนาด้านโครงสร้างพื้นฐาน

๑.๑.กลยุทธ์ การพัฒนาระบบโครงสร้างพื้นฐาน ระบบสาธารณูปโภค สาธารณูปการ ให้ได้มาตรฐาน และทั่วถึง

(๒) แผนงาน อุตสาหกรรมและการโยธา

ที่	โครงการ	วัตถุประสงค์	เป้าหมาย (ผลผลิตของโครงการ)	งบประมาณ ๒๕๖๖ (บาท)	๒๕๖๗ (บาท)	๒๕๖๘ (บาท)	๒๕๖๙ (บาท)	๒๕๗๐ (บาท)	ตัวชี้วัด (KPI)	ผลที่คาดว่าจะได้รับ	หน่วยงานรับผิดชอบหลัก
๓๓	โครงการก่อสร้างถนนคอนกรีตเสริมเหล็กสายบ้านนายล่อง หวานฉ่ำ หมู่ที่ ๔ ตำบลไทรขึง	-เพื่อให้ประชาชนได้รับความสะดวกในการคมนาคมสัญจรและมีเส้นทางในการขนส่งผลผลิตทางการเกษตรที่ได้มาตรฐาน	ก่อสร้างถนนคอนกรีตเสริมเหล็ก ขนาดกว้าง ๔ เมตร ยาว ๓๕๐ เมตร หนา ๐.๑๕ เมตร ไหล่ทางข้างละ ๐.๒๕-๐.๕๐ เมตร รายละเอียดตามที่ อบต.ไทรขึง กำหนด	๕๑๘,๔๐๐	๕๐๐,๐๐๐				ประชาชนมีเส้นทางเพิ่มขึ้น ๑ เส้นทาง	-ประชาชนมีเส้นทางคมนาคมที่ได้มาตรฐานและสะดวกในการสัญจรและการขนส่งผลผลิตได้สะดวกรวดเร็ว	กองช่าง อบต.
๓๔	โครงการก่อสร้างถนนคอนกรีตสายบ้านนายเติม ด้วงทองกุล หมู่ที่ ๔ ตำบลไทรขึง	-ประชาชนได้รับความสะดวกในการคมนาคมสัญจรและมีเส้นทางในการขนส่งผลผลิตทางการเกษตรที่ได้มาตรฐาน	ก่อสร้างถนนคอนกรีตเสริมเหล็ก ขนาดกว้าง ๔ เมตร ยาว ๖๐๐ เมตร หนา ๐.๑๕ เมตร ไหล่ทางข้างละ ๐.๒๕-๐.๕๐ เมตร รายละเอียดตามที่ อบต.ไทรขึง กำหนด	๕๗๖,๐๐๐	๕๗๖,๐๐๐	๕๗๖,๐๐๐			ประชาชนมีเส้นทางเพิ่มขึ้น ๑ เส้นทาง	-ประชาชนมีเส้นทางคมนาคมที่ได้มาตรฐานและสะดวกในการสัญจรและการขนส่งผลผลิตได้สะดวกรวดเร็ว	กองช่าง อบต.
๓๕	โครงการก่อสร้างถนนคอนกรีตเสริมเหล็กสายศรีทองกุล หมู่ที่ ๔ - บ้านควนผู้ หมู่ที่ ๒ ตำบลไทรขึง	-เพื่อให้ประชาชนได้รับความสะดวกในการคมนาคมสัญจรและมีเส้นทางในการขนส่งผลผลิตทางการเกษตรที่ได้มาตรฐาน	ถนนคอนกรีตเสริมเหล็ก ขนาดกว้าง ๕ เมตร ยาว ๑๕๐ เมตร หนา ๐.๑๕ เมตร ไหล่ทาง ข้างละ ๐.๒๕- ๐.๕๐ เมตร รายละเอียดตามที่ อบต.ไทรขึง กำหนด	๕๔๐,๐๐๐					ประชาชนมีเส้นทางเพิ่มขึ้น ๑ เส้นทาง	-ประชาชนมีเส้นทางคมนาคมที่ได้มาตรฐานและสะดวกในการสัญจรและการขนส่งผลผลิตได้สะดวกรวดเร็ว	กองช่าง อบต.
๓๖	โครงการก่อสร้างถนนคอนกรีตเสริมเหล็กสายหน้าโรงงานไทยทาโลว์ หมู่ที่ ๔ ตำบลไทรขึง	เพื่อพัฒนาเส้นทางคมนาคมขนส่งให้มีคุณภาพ และปลอดภัยได้มาตรฐาน ในการสัญจร และการขนส่งผลผลิตทางการเกษตร ที่สะดวก รวดเร็ว	ก่อสร้างถนนคอนกรีตเสริมเหล็ก ขนาดกว้าง ๕ เมตร ยาว ๑,๑๐๐ เมตร หนา ๐.๑๕ เมตร หรือพื้นที่ไม่น้อยกว่า ๕,๕๐๐ ตร.ม. รายละเอียดตามแบบแปลนที่ อบต.ไทรขึงกำหนด	๗๙๒,๐๐๐	๗๙๒,๐๐๐	๗๙๒,๐๐๐	๗๙๒,๐๐๐	๗๙๒,๐๐๐	ถนน ที่ได้มาตรฐาน เพิ่มขึ้น ๑ เส้นทาง	ประชาชนมีเส้นทาง ในการสัญจร และการขนส่งผลผลิตทางการเกษตร ที่มีคุณภาพ และปลอดภัย ได้มาตรฐาน และสะดวก รวดเร็ว	กองช่าง อบต.

๑ ยุทธศาสตร์การพัฒนาด้านโครงสร้างพื้นฐาน

๑.๑.กลยุทธ์ การพัฒนาระบบโครงสร้างพื้นฐาน ระบบสาธารณูปโภค สาธารณูปการ ให้ได้มาตรฐาน และทั่วถึง

(๒) แผนงาน อุตสาหกรรมและการโยธา

ที่	โครงการ	วัตถุประสงค์	เป้าหมาย (ผลผลิตของโครงการ)	งบประมาณ ๒๕๖๖ (บาท)	๒๕๖๗ (บาท)	๒๕๖๘ (บาท)	๒๕๖๙ (บาท)	๒๕๗๐ (บาท)	ตัวชี้วัด (KPI)	ผลที่คาดว่าจะได้รับ	หน่วยงานรับผิดชอบหลัก
๓๗	โครงการก่อสร้างถนนคอนกรีตเสริมเหล็ก สายวงเวียนนอกและวงเวียนใน นิคมฯ ผัง ๑ หมู่ที่ ๕ ตำบลไทรขึง อำเภอพระแสง	-เพื่อให้ประชาชนได้รับความสะดวกในการคมนาคมสัญจรและมีเส้นทางในการขนส่งผลผลิตทางการเกษตรที่ได้มาตรฐาน	ถนนคอนกรีตเสริมเหล็ก ขนาดกว้าง ๕ เมตร ยาว ๒,๙๐๐ เมตร หนา ๐.๑๕ เมตร ไหล่ทาง ข้างละ ๐.๒๕-๐.๕๐ เมตร รายละเอียดตามที่ อบต.ไทรขึง กำหนด	๒,๐๘๘,๐๐๐	๒,๐๘๘,๐๐๐	๒,๐๘๘,๐๐๐	๒,๐๘๘,๐๐๐	๒,๐๘๘,๐๐๐	ประชาชนมีเส้นทางเพิ่มขึ้น ๑ เส้นทาง	-ประชาชนมีเส้นทางคมนาคมที่ได้มาตรฐานและสะดวกในการสัญจรและการขนส่งผลผลิตได้สะดวกรวดเร็ว	กองช่าง อบต.
๓๘	โครงการก่อสร้างถนนคอนกรีตเสริมเหล็ก สายวงเวียนนอกและวงเวียนใน นิคมฯ ผัง ๕ หมู่ที่ ๕ ตำบลไทรขึง	เพื่อประชาชนได้รับความสะดวกในการคมนาคมสัญจรได้อย่างสะดวกและรวดเร็ว	ถนนคอนกรีตเสริมเหล็ก ขนาดกว้าง ๕ เมตร ยาว ๒,๕๐๐ เมตร หนา ๐.๑๕ เมตร ไหล่ทาง ข้างละ ๐.๒๕-๐.๕๐ เมตร รายละเอียดตามที่ อบต.ไทรขึง กำหนด	๑,๘๐๐,๐๐๐	๑,๘๐๐,๐๐๐	๑,๘๐๐,๐๐๐	๑,๘๐๐,๐๐๐	๑,๘๐๐,๐๐๐	ประชาชนมีเส้นทางเพิ่ม ๑ เส้นทาง	ประชาชนมีเส้นทางคมนาคมที่ได้มาตรฐานและสะดวกในการสัญจร	กองช่าง อบต.
๓๙	โครงการก่อสร้างท่อเหลี่ยมระบายน้ำ (คสล.)ถนนสายวงเวียนนอกและวงเวียนใน บ้านนิคมฯ ผัง ๑ หมู่ที่ ๕ ตำบลไทรขึง	เพื่อพัฒนาเส้นทางคมนาคมขนส่งให้มีคุณภาพ และปลอดภัยได้มาตรฐาน	ก่อสร้างท่อเหลี่ยมระบายน้ำ (คสล.) ขนาด ๑.๕๐x๑.๕๐ เมตร ยาว ๘.๐๐ เมตร จำนวน ๑ ช่องทาง รายละเอียดตามแบบแปลนที่ อบต.ไทรขึงกำหนด	๔๕๐,๐๐๐					ปรับปรุงเส้นทางคมนาคมขนส่งให้ได้มาตรฐานเพิ่มขึ้น ๑ เส้นทาง	ประชาชนมีเส้นทาง ในการสัญจร และการขนส่ง ที่มีคุณภาพและปลอดภัยได้มาตรฐาน และสะดวกรวดเร็ว	กองช่าง อบต. /เปลี่ยนแปลง ๒/๒๕๖๕

๑ ยุทธศาสตร์การพัฒนาด้านโครงสร้างพื้นฐาน

๑.๑.กลยุทธ์ การพัฒนาระบบโครงสร้างพื้นฐาน ระบบสาธารณูปโภค สาธารณูปการ ให้ได้มาตรฐาน และทั่วถึง

(๒) แผนงาน อุตสาหกรรมและการโยธา

ที่	โครงการ	วัตถุประสงค์	เป้าหมาย (ผลผลิตของโครงการ)	งบประมาณ ๒๕๖๖ (บาท)	๒๕๖๗ (บาท)	๒๕๖๘ (บาท)	๒๕๖๙ (บาท)	๒๕๗๐ (บาท)	ตัวชี้วัด (KPI)	ผลที่คาดว่าจะได้รับ	หน่วยงานรับผิดชอบหลัก
๔๐	โครงการปรับปรุงถนนลาดยาง สายเมน ๐๐๑ (แยกระหว่างถนน อ.พระแสง-อ.ชัยบุรี) หมู่ที่ ๕ ตำบลไทรขึง	เพื่อพัฒนาเส้นทางคมนาคมขนส่งให้มีคุณภาพ และปลอดภัยได้มาตรฐาน	โดยการปรับปรุงรื้อผิวจราจรเดิมที่เสียหายออกแล้วเทคอนกรีตเสริมเหล็กขนาดกว้าง ๖ เมตร ยาว ๖๕๐ เมตร หนา ๐.๑๕ เมตร หรือมีพื้นที่ไม่น้อยกว่า ๓,๙๐๐ ตารางเมตร รายละเอียดตามแบบแปลนที่ อบต.ไทรขึงกำหนด	๑,๒๙๖,๐๐๐	๑,๕๑๒,๐๐๐				ปรับปรุงเส้นทางคมนาคมขนส่งให้ได้มาตรฐานเพิ่มขึ้น ๑ เส้นทาง	ประชาชนมีเส้นทาง ในการสัญจร และการขนส่ง ที่มีคุณภาพและปลอดภัยได้มาตรฐาน และสะดวกรวดเร็ว	กองช่าง อบต.
๔๑	โครงการติดตั้งเครื่องหมายจราจรและตีเส้นชะลอความเร็ว พร้อมข้อความเตือนบนพื้นทาง บริเวณด้านหน้าโรงเรียนบ้านไสท้อน ม.๖ ต.ไทรขึง	เพื่อพัฒนาเส้นทางคมนาคมขนส่งให้มีคุณภาพ และปลอดภัย ได้มาตรฐาน ลดการเกิดอุบัติเหตุบนท้องถนน	โดยติดตั้งเครื่องหมายจราจร จำนวน ๑๐ ป้าย ทางม้าลายลดความเร็ว ๑ แห่ง และตีเส้นชะลอความเร็ว พร้อมข้อความเตือนบนพื้นทาง รายละเอียดตามแบบแปลน ที่ อบต.ไทรขึงกำหนด	๒๐๐,๐๐๐					จำนวนการเกิดอุบัติเหตุบนท้องถนนลดลง	ประชาชนมีเส้นทางคมนาคมที่มีคุณภาพ ปลอดภัย และได้มาตรฐาน	กองช่าง อบต.
๔๒	โครงการบุกเบิกถนนสายบ้านนายสิทธิโชค หมู่ที่ ๗ ตำบลไทรขึง	เพื่อประชาชน ได้รับความสะดวกในการคมนาคม สัญจรได้อย่างสะดวกและรวดเร็ว	โดยขึ้นรูปคันทาง ขนาดกว้าง ๖ เมตร ยาว ๒,๐๐๐ เมตร หรือพื้นที่ไม่น้อยกว่า ๑๒,๐๐๐ ตร.ม. รายละเอียดตามที่ อบต.ไทรขึง กำหนด		๕๐๐,๐๐๐				ประชาชนมีเส้นทางเพิ่มขึ้น ๑ เส้นทาง	ประชาชนมีเส้นทางคมนาคมที่ได้มาตรฐาน และสะดวกในการสัญจร	กองช่าง อบต.
๔๓	โครงการบุกเบิกถนนสายบ้านนายสมบูรณ์ บุญส่ง หมู่ที่ ๗ - เชื่อมถนนเชาเทิร์นทาง หลวงหมายเลข ๔๔ ตำบลไทรขึง	-เพื่อให้ประชาชนได้รับความสะดวกในการคมนาคมสัญจรและมีเส้นทางในการขนส่งผลผลิตทางการเกษตรที่ได้มาตรฐาน	ขึ้นรูปคันทาง ขนาดกว้าง ๖ เมตร ยาว ๑ กม. รายละเอียดตามที่ อบต.ไทรขึง กำหนด	๕๐๐,๐๐๐					ประชาชนมีเส้นทางเพิ่มขึ้น ๑ เส้นทาง	-ประชาชนมีเส้นทางคมนาคมที่ได้มาตรฐาน และสะดวกในการสัญจร และการขนส่งผลผลิตได้สะดวกรวดเร็ว	กองช่าง อบต.

๑ ยุทธศาสตร์การพัฒนาด้านโครงสร้างพื้นฐาน

๑.๑.กลยุทธ์ การพัฒนาระบบโครงสร้างพื้นฐาน ระบบสาธารณูปโภค สาธารณูปการ ให้ได้มาตรฐาน และทั่วถึง

(๒) แผนงาน อุตสาหกรรมและการโยธา

ที่	โครงการ	วัตถุประสงค์	เป้าหมาย (ผลผลิตของโครงการ)	งบประมาณ ๒๕๖๖ (บาท)	๒๕๖๗ (บาท)	๒๕๖๘ (บาท)	๒๕๖๙ (บาท)	๒๕๗๐ (บาท)	ตัวชี้วัด (KPI)	ผลที่คาดว่าจะได้รับ	หน่วยงานรับผิดชอบหลัก
๔๔	โครงการก่อสร้างถนนคอนกรีตเสริมเหล็ก สายบ้านนายอนันต์ หมู่ที่ ๗ ตำบลไทรขึง	-เพื่อให้ประชาชนได้รับความสะดวกในการคมนาคมสัญจรและมีเส้นทางในการขนส่งผลผลิตทางการเกษตรที่ได้มาตรฐาน	ถนนคอนกรีตเสริมเหล็กเสริมเหล็ก ขนาดกว้าง ๔ เมตร ยาว ๗๒๐ เมตร หนา ๐.๑๕ เมตร ไหล่ทาง ข้างละ ๐.๒๕-๐.๕๐ เมตร รายละเอียดตามที่ อบต.ไทรขึง กำหนด	๕๑๘,๔๐๐	๕๑๘,๔๐๐	๕๑๘,๔๐๐	๕๑๘,๔๐๐		ประชาชนมีเส้นทางเพิ่มขึ้น ๑ เส้นทาง	-ประชาชนมีเส้นทางคมนาคมที่ได้มาตรฐานและสะดวกในการสัญจรและการขนส่งผลผลิตได้สะดวกรวดเร็ว	กองช่าง อบต.
๔๕	โครงการก่อสร้างถนนคอนกรีตเสริมเหล็กสายหน้าสำนักสงฆ์พรหมสุวรรณ หมู่ที่ ๗ ตำบลไทรขึง	- เพื่อให้ประชาชนได้รับความสะดวกในการคมนาคมสัญจรและมีเส้นทางในการขนส่งผลผลิตทางการเกษตรที่ได้มาตรฐาน	ถนนคอนกรีตเสริมเหล็ก ขนาดกว้าง ๔ เมตร ยาว ๑,๐๐๐ เมตร หนา ๐.๑๕ เมตร ไหล่ทางข้างละ ๐.๒๕-๐.๕๐ เมตร รายละเอียดตามที่ อบต.ไทรขึง กำหนด	๕๗๖,๐๐๐	๕๗๖,๐๐๐	๕๗๖,๐๐๐	๕๗๖,๐๐๐	๕๗๖,๐๐๐	ประชาชนมีเส้นทางเพิ่มขึ้น ๑ เส้นทาง	-ประชาชนมีเส้นทางคมนาคมที่ได้มาตรฐานและสะดวกในการสัญจรและการขนส่งผลผลิตได้สะดวกรวดเร็ว	กองช่าง อบต.
๔๖	โครงการก่อสร้างถนนคอนกรีตเสริมเหล็กสายบ้านนายวิจารณ์ หมู่ที่ ๗ ตำบลไทรขึง	-เพื่อให้ประชาชนได้รับความสะดวกในการคมนาคมสัญจรและมีเส้นทางในการขนส่งผลผลิตทางการเกษตรที่ได้มาตรฐาน	ถนนคอนกรีตเสริมเหล็ก ขนาดผิวจราจร กว้าง ๔ เมตร ยาว ๘๐๐ เมตร หนา ๐.๑๕ เมตร ไหล่ทาง ข้างละ ๐.๒๕-๐.๕๐ เมตร รายละเอียดตามที่ อบต.ไทรขึง กำหนด	๕๗๖,๐๐๐	๕๗๖,๐๐๐	๕๗๖,๐๐๐	๕๗๖,๐๐๐		ประชาชนมีเส้นทางเพิ่มขึ้น ๑ เส้นทาง	-ประชาชนมีเส้นทางคมนาคมที่ได้มาตรฐานและสะดวกในการสัญจรและการขนส่งผลผลิตได้สะดวกรวดเร็ว	กองช่าง อบต.
๔๗	โครงการก่อสร้างถนนคอนกรีตเสริมเหล็กสายข้างโรงเรียนบ้านบางน้ำเย็น หมู่ที่ ๗ ตำบลไทรขึง	-เพื่อให้ประชาชนได้รับความสะดวกในการคมนาคมสัญจรและมีเส้นทางในการขนส่งผลผลิตทางการเกษตรที่ได้มาตรฐาน	ถนนคอนกรีตเสริมเหล็ก ขนาดผิวจราจร กว้าง ๔ เมตร ยาว ๑,๐๐๐ เมตร หนา ๐.๑๕ เมตร ไหล่ทาง ข้างละ ๐.๒๕-๐.๕๐ เมตร รายละเอียดตาม ที่ อบต.ไทรขึง กำหนด	๕๗๖,๐๐๐	๕๗๖,๐๐๐	๕๗๖,๐๐๐	๕๗๖,๐๐๐	๕๗๖,๐๐๐	ประชาชนมีเส้นทางเพิ่มขึ้น ๑ เส้นทาง	-ประชาชนมีเส้นทางคมนาคมที่ได้มาตรฐานและสะดวกในการสัญจรและการขนส่งผลผลิตได้สะดวกรวดเร็ว	กองช่าง อบต.

๑ ยุทธศาสตร์การพัฒนาด้านโครงสร้างพื้นฐาน

๑.๑.กลยุทธ์ การพัฒนาระบบโครงสร้างพื้นฐาน ระบบสาธารณูปโภค สาธารณูปการ ให้ได้มาตรฐาน และทั่วถึง

(๒) แผนงาน อุตสาหกรรมและการโยธา

ที่	โครงการ	วัตถุประสงค์	เป้าหมาย (ผลผลิตของโครงการ)	งบประมาณ ๒๕๖๖ (บาท)	๒๕๖๗ (บาท)	๒๕๖๘ (บาท)	๒๕๖๙ (บาท)	๒๕๗๐ (บาท)	ตัวชี้วัด (KPI)	ผลที่คาดว่าจะได้รับ	หน่วยงานรับผิดชอบหลัก
๔๘	โครงการก่อสร้างถนนคอนกรีตเสริมเหล็กสายลุงจาย หมู่ที่ ๗ ตำบลไทรขึง	-เพื่อให้ประชาชนได้รับความสะดวกในการคมนาคมสัญจรและมีเส้นทางในการขนส่งผลผลิตทางการเกษตรที่ได้มาตรฐาน	ก่อสร้างถนนคอนกรีตเสริมเหล็ก ขนาดขนาดผิวจราจร กว้าง ๕ เมตร ยาว ๖๐๐ เมตร หนา ๐.๑๕ เมตร ไหล่ทาง ข้างละ ๐.๒๕-๐.๕๐ เมตร รายละเอียดตามแบบแปลนที่ อบต.ไทรขึง กำหนด	๕๔๐,๐๐๐	๕๔๐,๐๐๐	๕๔๐,๐๐๐	๗๒๐,๐๐๐		ประชาชนมีเส้นทางเพิ่มขึ้น ๑ เส้นทาง	-ประชาชนมีเส้นทางคมนาคมที่ได้มาตรฐานและสะดวกในการสัญจรและการขนส่งผลผลิตได้สะดวกรวดเร็ว	กองช่าง อบต.
๔๙	โครงการก่อสร้างถนนคอนกรีตเสริมเหล็กสายนายสมบูรณ์ บุญส่ง หมู่ที่ ๗ ตำบลไทรขึง	-เพื่อให้ประชาชนได้รับความสะดวกในการคมนาคมสัญจรและมีเส้นทางในการขนส่งผลผลิตทางการเกษตรที่ได้มาตรฐาน	โดยการก่อสร้างถนนคอนกรีตเสริมเหล็ก ขนาดผิวจราจรกว้าง ๕ ม. ยาว ๒,๐๐๐ ม. หรือมีพื้นที่ไม่น้อยกว่า ๑๐,๐๐๐ ตร.ม. รายละเอียดตามแบบแปลนที่ อบต.ไทรขึง กำหนด	๑,๔๔๐,๐๐๐	๑,๔๔๐,๐๐๐	๑,๔๔๐,๐๐๐	๑,๔๔๐,๐๐๐	๑,๔๔๐,๐๐๐	ประชาชนมีเส้นทางเพิ่มขึ้น ๑ เส้นทาง	-ประชาชนมีเส้นทางคมนาคมที่ได้มาตรฐานและสะดวกในการสัญจรและการขนส่งผลผลิตได้สะดวกรวดเร็ว	กองช่าง อบต.
๕๐	โครงการปรับปรุงถนนสายลุงจาย หมู่ที่ ๗ ตำบลไทรขึง	เพื่อประชาชน นักเรียนได้รับความสะดวกในการคมนาคม สัญจรได้อย่างสะดวกและรวดเร็ว	เกรดบดอัดเรียบ ขนาดกว้าง ๕ เมตร ยาว ๒,๕๐๐ เมตร หรือพื้นที่ไม่น้อยกว่า ๑๒,๕๐๐ ตร.ม. รายละเอียดตามที่ อบต.ไทรขึง กำหนด	๕๐๐,๐๐๐					ประชาชนมีเส้นทางเพิ่มขึ้น ๑ เส้นทาง	ประชาชนมีเส้นทางคมนาคมที่ได้มาตรฐานและสะดวกในการสัญจร	กองช่าง อบต.
๕๑	โครงการปรับปรุงถนนสายนายสมบูรณ์ หมู่ที่ ๗ ตำบลไทรขึง	เพื่อประชาชน ได้รับความสะดวกในการคมนาคม สัญจรได้อย่างสะดวกและรวดเร็ว	เกรดบดอัดเรียบ พร้อมวัสดุหินคลุก ขนาดกว้าง ๕ เมตร ยาว ๑,๐๐๐ เมตร หรือพื้นที่ไม่น้อยกว่า ๑๕,๐๐๐ ตารางเมตร รายละเอียดตามแบบแปลนที่ อบต.ไทรขึง กำหนด	๕๐๐,๐๐๐					ประชาชนมีเส้นทางเพิ่มขึ้น ๑ เส้นทาง	ประชาชนมีเส้นทางคมนาคมที่ได้มาตรฐานและสะดวกในการสัญจร	กองช่าง อบต. /เปลี่ยนแปลง ๑/๒๕๖๕

๑ ยุทธศาสตร์การพัฒนาด้านโครงสร้างพื้นฐาน

๑.๑.กลยุทธ์ การพัฒนาระบบโครงสร้างพื้นฐาน ระบบสาธารณูปโภค สาธารณูปการ ให้ได้มาตรฐาน และทั่วถึง

(๒) แผนงาน อุตสาหกรรมและการโยธา

ที่	โครงการ	วัตถุประสงค์	เป้าหมาย (ผลผลิตของโครงการ)	งบประมาณ ๒๕๖๖ (บาท)	๒๕๖๗ (บาท)	๒๕๖๘ (บาท)	๒๕๖๙ (บาท)	๒๕๗๐ (บาท)	ตัวชี้วัด (KPI)	ผลที่คาดว่าจะได้รับ	หน่วยงานรับผิดชอบหลัก
๕๒	โครงการปรับปรุงถนนหินคลุกสายนายสมบูรณ์ ประชาสรรค์ หมู่ที่ ๗ ตำบลไทรขึง	เพื่อพัฒนาเส้นทางคมนาคมขนส่งให้มีคุณภาพ และปลอดภัยได้มาตรฐาน	ปรับปรุงซ่อมแซมถนนหินคลุก ขนาดกว้าง ๔ ม. ยาว ๒,๓๐๐ ม. หรือพื้นที่ไม่น้อยกว่า ๙๒,๐๐๐ ตร.ม. โดยใช้วัสดุหินคลุกซ่อมแซมพื้นที่บริเวณเสียหาย พร้อมเกรดบดอัดเรียบตลอดสาย รายละเอียดตามแบบแปลนที่ อบต.ไทรขึงกำหนด		๕๐๐,๐๐๐				ปรับปรุง/ซ่อมแซมถนนหินคลุก ให้ได้มาตรฐานเพิ่มขึ้น ๑ เส้นทาง	ประชาชนมีเส้นทาง ในการสัญจร และการขนส่ง ที่มีคุณภาพและปลอดภัยได้มาตรฐาน และสะดวกรวดเร็ว	กองช่าง อบต.
๕๓	โครงการก่อสร้างท่อเหลี่ยมสายคลองลุงชื่น หมู่ที่ ๗ ตำบลไทรขึง	-เพื่อให้ประชาชนได้รับความสะดวกในการคมนาคมสัญจรและมีเส้นทางในการขนส่งผลผลิตทางการเกษตรที่ได้มาตรฐาน	โดยการท่อเหลี่ยมคอนกรีต กว้าง ๑.๕x๑.๕ เมตร ยาว ๗ เมตร รายละเอียดตามแบบแปลนที่ อบต.ไทรขึง กำหนด	**๕๐๐,๐๐๐**					ประชาชนมีเส้นทางเพิ่มขึ้น ๑ เส้นทาง	-ประชาชนมีเส้นทางคมนาคมที่ได้มาตรฐานและสะดวกในการสัญจรและการขนส่งผลผลิตได้สะดวกรวดเร็ว	กองช่าง อบต. /แก้ไข ๑/๒๕๖๕
๕๔	โครงการก่อสร้างท่อเหลี่ยมระบายน้ำ (คสล.) สายข้างโรงเรียนบ้านบางน้ำเย็น หมู่ที่ ๗ ตำบลไทรขึง	เพื่อพัฒนาเส้นทางคมนาคมขนส่งให้มีคุณภาพ และปลอดภัยได้มาตรฐาน	ก่อสร้างท่อเหลี่ยม ขนาด ๑.๕๐x๑.๕๐ เมตร จำนวน ๑ ช่อง รายละเอียดตามแบบแปลนที่ อบต.ไทรขึง กำหนด			๔๐๐,๐๐๐			พัฒนาเส้นทางคมนาคมขนส่งให้มีความปลอดภัยเพิ่มขึ้น ๑ เส้นทาง	ประชาชนมีเส้นทาง ในการสัญจร และการขนส่ง ที่มีคุณภาพ และปลอดภัยได้มาตรฐาน และสะดวก รวดเร็ว	กองช่าง อบต.
๕๕	โครงการบุกเบิกถนนสายฝายน้ำล้น บางทับจีน หมู่ที่ ๘ ตำบลไทรขึง	-เพื่อให้ประชาชนได้รับความสะดวกในการคมนาคมสัญจรและมีเส้นทางในการขนส่งผลผลิตทางการเกษตรที่ได้มาตรฐาน	โดยการขึ้นรูปคันทาง ขนาดกว้าง ๖ เมตร ยาว ๒๕๐ เมตร รายละเอียดตามที่ อบต.ไทรขึง กำหนด		๕๐๐,๐๐๐				ประชาชนมีเส้นทางเพิ่มขึ้น ๑ เส้นทาง	-ประชาชนมีเส้นทางคมนาคมที่ได้มาตรฐานและสะดวกในการสัญจรและการขนส่งผลผลิตได้สะดวกรวดเร็ว	กองช่าง อบต.

๑ ยุทธศาสตร์การพัฒนาด้านโครงสร้างพื้นฐาน

๑.๑.กลยุทธ์ การพัฒนาระบบโครงสร้างพื้นฐาน ระบบสาธารณูปโภค สาธารณูปการ ให้ได้มาตรฐาน และทั่วถึง

(๒) แผนงาน อุตสาหกรรมและการโยธา

ที่	โครงการ	วัตถุประสงค์	เป้าหมาย (ผลผลิตของโครงการ)	งบประมาณ ๒๕๖๖ (บาท)	๒๕๖๗ (บาท)	๒๕๖๘ (บาท)	๒๕๖๙ (บาท)	๒๕๗๐ (บาท)	ตัวชี้วัด (KPI)	ผลที่คาดว่าจะได้รับ	หน่วยงานรับผิดชอบหลัก
๕๖	โครงการบุกเบิกถนนสายนายประคอง หมู่ที่ ๘ - คลองโชง หมู่ที่ ๑๐ ตำบลไทรขึง	-เพื่อให้ประชาชนได้รับความสะดวกในการคมนาคมสัญจรและมีเส้นทางในการขนส่งผลผลิตทางการเกษตรที่ได้มาตรฐาน	- โดยการขึ้นรูปคันทาง ขนาดกว้าง ๖ เมตร ยาว ๑,๕๐๐ เมตร หรือมพื้นที่ไม่น้อยกว่า ๑๒,๐๐๐ ตารางเมตร หรือตามแบบแปลนที่ อบต.ไทรขึงกำหนด	๕๐๐,๐๐๐					ประชาชนมีเส้นทางเพิ่มขึ้น ๑ เส้นทาง	-ประชาชนมีเส้นทางคมนาคมที่ได้มาตรฐานและสะดวกในการสัญจรและการขนส่งผลผลิตได้สะดวกรวดเร็ว	กองช่าง อบต.
๕๗	โครงการบุกเบิกถนนสายบ้านนางพลอย หมู่ที่ ๘ ตำบลไทรขึง	-เพื่อให้ประชาชนได้รับความสะดวกในการคมนาคมสัญจรและมีเส้นทางในการขนส่งผลผลิตทางการเกษตรที่ได้มาตรฐาน	- โดยการขึ้นรูปคันทาง ขนาดกว้าง ๖ เมตร ยาว ๒,๐๐๐ เมตร หรือมพื้นที่ไม่น้อยกว่า ๑๒,๐๐๐ ตารางเมตร หรือตามแบบแปลนที่ อบต.ไทรขึงกำหนด	๕๐๐,๐๐๐					ประชาชนมีเส้นทางเพิ่มขึ้น ๑ เส้นทาง	-ประชาชนมีเส้นทางคมนาคมที่ได้มาตรฐานและสะดวกในการสัญจรและการขนส่งผลผลิตได้สะดวกรวดเร็ว	กองช่าง อบต.
๕๘	โครงการบุกเบิกถนนสายผู้ใหญ่จิตร - นายสังข์ หมู่ที่ ๘ ตำบลไทรขึง	-เพื่อให้ประชาชนได้รับความสะดวกในการคมนาคมสัญจรและมีเส้นทางในการขนส่งผลผลิตทางการเกษตรที่ได้มาตรฐาน	- โดยการขึ้นรูปคันทาง ขนาดกว้าง ๖ เมตร ยาว ๕๐๐ เมตร หรือมีพื้นที่ไม่น้อยกว่า ๓,๐๐๐ ตารางเมตร พร้อมท่อระบายน้ำ ขนาดเส้นผ่านศูนย์กลาง ๑.๐๐ ม. จำนวน ๘ ท่อน หรือตามแบบแปลนที่ อบต.ไทรขึงกำหนด	๕๐๐,๐๐๐					ประชาชนมีเส้นทางเพิ่มขึ้น ๑ เส้นทาง	-ประชาชนมีเส้นทางคมนาคมที่ได้มาตรฐานและสะดวกในการสัญจรและการขนส่งผลผลิตได้สะดวกรวดเร็ว	กองช่าง อบต.
๕๙	โครงการก่อสร้างถนนคอนกรีตเสริมเหล็ก สายบ้านนายสังข์ ตรีพันธ์ หมู่ที่ ๘ ตำบลไทรขึง	ประชาชนได้รับความสะดวกในการคมนาคมสัญจรและมีเส้นทางในการขนส่งผลผลิตทางการเกษตรที่ได้มาตรฐาน	ถนนคอนกรีตเสริมเหล็ก ขนาดกว้าง ๔ เมตร ยาว ๔๐๐ เมตร หนา ๐.๑๕ เมตร ไหล่ทางข้างละ ๐.๒๕-๐.๕๐ เมตร รายละเอียดตามที่ อบต.ไทรขึง กำหนด	๕๗๖,๐๐๐	๕๗๖,๐๐๐				ประชาชนมีเส้นทางเพิ่มขึ้น ๑ เส้นทาง	-ประชาชนมีเส้นทางคมนาคมที่ได้มาตรฐานและสะดวกในการสัญจรและการขนส่งผลผลิตได้สะดวกรวดเร็ว	กองช่าง อบต.

๑ ยุทธศาสตร์การพัฒนาด้านโครงสร้างพื้นฐาน

๑.๑.กลยุทธ์ การพัฒนาระบบโครงสร้างพื้นฐาน ระบบสาธารณูปโภค สาธารณูปการ ให้ได้มาตรฐาน และทั่วถึง

(๒) แผนงาน อุตสาหกรรมและการโยธา

ที่	โครงการ	วัตถุประสงค์	เป้าหมาย (ผลผลิตของโครงการ)	งบประมาณ ๒๕๖๖ (บาท)	๒๕๖๗ (บาท)	๒๕๖๘ (บาท)	๒๕๖๙ (บาท)	๒๕๗๐ (บาท)	ตัวชี้วัด (KPI)	ผลที่คาดว่าจะได้รับ	หน่วยงานรับผิดชอบหลัก
๖๐	โครงการก่อสร้างถนนคอนกรีตเสริมเหล็ก สายนายประคอง หมู่ที่ ๘ - คลองโซง หมู่ที่ ๑๐ ตำบลไทรขึง	ประชาชนได้รับความสะดวกในการคมนาคมสัญจรและมีเส้นทางในการขนส่งผลผลิตทางการเกษตรที่ได้มาตรฐาน	- โดยการก่อสร้างถนนคอนกรีตเสริมเหล็ก ผิวจราจรกว้าง ๔ เมตร ยาว ๑,๕๐๐ เมตร ไหล่ทางข้างละ ๐.๒๕-๐.๕๐ เมตร หรือตามแบบแปลนที่ อบต.ไทรขึงกำหนด	๘๖๔,๐๐๐	๘๖๔,๐๐๐	๘๖๔,๐๐๐	๘๖๔,๐๐๐	๘๖๔,๐๐๐	ประชาชนมีเส้นทางเพิ่มขึ้น ๑ เส้นทาง	-ประชาชนมีเส้นทางคมนาคมที่ได้มาตรฐาน และสะดวกในการสัญจรและการขนส่งผลผลิตได้สะดวกรวดเร็ว	กองช่าง อบต.
๖๑	โครงการก่อสร้างถนนคอนกรีตเสริมเหล็ก สายบ้านป่าพลอย หมู่ที่ ๘ ตำบลไทรขึง	ประชาชนได้รับความสะดวกในการคมนาคมสัญจรและมีเส้นทางในการขนส่งผลผลิตทางการเกษตรที่ได้มาตรฐาน	-โดยการก่อสร้างถนนคอนกรีตเสริมเหล็ก ผิวจราจรกว้าง ๔ เมตร ยาว ๒,๐๐๐ เมตร ไหล่ทางข้างละ ๐.๒๕-๐.๕๐ เมตร หรือตามแบบแปลนที่ อบต.ไทรขึงกำหนด	๑,๑๕๒,๐๐๐	๑,๑๕๒,๐๐๐	๑,๑๕๒,๐๐๐	๑,๑๕๒,๐๐๐	๑,๑๕๒,๐๐๐	ประชาชนมีเส้นทางเพิ่มขึ้น ๑ เส้นทาง	-ประชาชนมีเส้นทางคมนาคมที่ได้มาตรฐาน และสะดวกในการสัญจรและการขนส่งผลผลิตได้สะดวกรวดเร็ว	กองช่าง อบต.
๖๒	โครงการก่อสร้างถนนคอนกรีตเสริมเหล็กสายวงเวียนนอกและวงเวียนใน นิคมผังฯ ๒ หมู่ที่ ๙ ตำบลไทรขึง อำเภอพระแสง	-เพื่อให้ประชาชนได้รับความสะดวกในการคมนาคมสัญจรและมีเส้นทางในการขนส่งผลผลิตทางการเกษตรที่ได้มาตรฐาน	ถนนคอนกรีตเสริมเหล็ก ขนาดกว้าง ๕ เมตร ยาว ๒,๕๐๐ เมตร **หน**า ๐.๑๕ เมตร ไหล่ทาง ข้างละ ๐.๒๕-๐.๕๐ เมตร รายละเอียดตามที่ อบต.ไทรขึง กำหนด	๑,๘๐๐,๐๐๐	๑,๘๐๐,๐๐๐	๑,๘๐๐,๐๐๐	๑,๘๐๐,๐๐๐	๑,๘๐๐,๐๐๐	ประชาชนมีเส้นทางเพิ่มขึ้น ๑ เส้นทาง	-ประชาชนมีเส้นทางคมนาคมที่ได้มาตรฐาน และสะดวกในการสัญจรและการขนส่งผลผลิตได้สะดวกรวดเร็ว	กองช่าง อบต.
๖๓	โครงการวางท่อระบายน้ำ ถนนสายวงเวียนนอกและวงเวียนใน นิคมผังฯ ๒ หมู่ที่ ๙ ตำบลไทรขึง	เพื่อพัฒนาเส้นทางคมนาคมขนส่งให้มีคุณภาพ และปลอดภัยได้มาตรฐาน	โดยวางท่อระบายน้ำ คสล. (มอก.คุณภาพชั้น ๓) จำนวน ๔ จุด ดังนี้ จุดที่ ๑ ขนาด Ø ๐.๖๐ ม.จำนวน ๙ ท่อน จุดที่ ๒ ขนาด Ø ๐.๖๐ ม.จำนวน ๑๒ ท่อน จุดที่ ๓ ขนาด Ø ๐.๖๐ ม. จำนวน ๑๒ ท่อน และจุดที่ ๔ ขนาด Ø ๐.๘๐ ม. จำนวน ๘ ท่อน พร้อมถมหินคลุกหลังท่อ และพื้นทางผิวจราจร รายละเอียดตามแบบแปลนที่ อบต.ไทรขึง กำหนด	๕๐๐,๐๐๐					วางท่อระบายน้ำ คสล. ให้ได้มาตรฐาน ๑ แห่ง	ประชาชนมีเส้นทาง ในการสัญจร และการขนส่ง ที่มีคุณภาพและปลอดภัยได้มาตรฐาน และสะดวกรวดเร็ว	กองช่าง อบต.

๑ ยุทธศาสตร์การพัฒนาด้านโครงสร้างพื้นฐาน

๑.๑.กลยุทธ์ การพัฒนาระบบโครงสร้างพื้นฐาน ระบบสาธารณูปโภค สาธารณูปการ ให้ได้มาตรฐาน และทั่วถึง

(๒) แผนงาน อุตสาหกรรมและการโยธา

ที่	โครงการ	วัตถุประสงค์	เป้าหมาย (ผลผลิตของโครงการ)	งบประมาณ ๒๕๖๖ (บาท)	๒๕๖๗ (บาท)	๒๕๖๘ (บาท)	๒๕๖๙ (บาท)	๒๕๗๐ (บาท)	ตัวชี้วัด (KPI)	ผลที่คาดว่าจะได้รับ	หน่วยงานรับผิดชอบหลัก
๖๔	โครงการก่อสร้างคูระบายน้ำ (แบบรางวี) นิคมฯ ผัง ๒ หมู่ที่ ๙ ตำบลไทรขึง	เพื่อพัฒนาเส้นทางคมนาคมขนส่งให้มีคุณภาพ และปลอดภัยได้มาตรฐาน	โดยการก่อสร้างคูระบายน้ำคอนกรีตแบบรางวี โดยมีขนาดปากกว้าง ๑ เมตร ยาว ๒,๐๐๐ เมตร รายละเอียดตามแบบแปลนที่ อบต.ไทรขึง กำหนด	๔๐๐,๐๐๐	๔๐๐,๐๐๐	๔๐๐,๐๐๐	๔๐๐,๐๐๐		รางระบายน้ำ ๑ เส้น	-ประชาชนมีเส้นทางคมนาคมที่ได้มาตรฐาน และสะดวกในการสัญจรและการขนส่งผลผลิตได้สะดวกรวดเร็ว	กองช่าง อบต.
๖๕	โครงการบุกเบิกถนนซอยบ้านนายอายไกรสิทธิ์ - คลองอิปัน หมู่ที่ ๑๐ ตำบลไทรขึง	-เพื่อให้ประชาชนได้รับความสะดวกในการคมนาคมสัญจร และมีเส้นทางในการขนส่งผลผลิตทางการเกษตรที่ได้มาตรฐาน	ขึ้นรูปคันทาง ขนาดกว้าง ๔ เมตร ยาว ๑,๕๐๐ เมตร รายละเอียดตามที่ อบต.ไทรขึง กำหนด		๕๐๐,๐๐๐				ประชาชนมีเส้นทางเพิ่มขึ้น ๑ เส้นทาง	-ประชาชนมีเส้นทางคมนาคมที่ได้มาตรฐาน และสะดวกในการสัญจรและการขนส่งผลผลิตได้สะดวกรวดเร็ว	กองช่าง อบต.
๖๖	โครงการบุกเบิกถนนซอยบ้านนายเคลือบ แก้วผลึก - วังใหญ่ หมู่ที่ ๑๐ ตำบลไทรขึง	เพื่อให้ประชาชนได้รับความสะดวกในการคมนาคมสัญจรและมีเส้นทางในการขนส่งผลผลิตทางการเกษตรที่ได้มาตรฐาน	โดยการขึ้นรูปคันทาง ขนาดกว้าง ๔ เมตร ยาว ๑,๕๐๐ เมตรรายละเอียดตามที่ อบต.ไทรขึง กำหนด			๕๐๐,๐๐๐			ประชาชนมีเส้นทางเพิ่มขึ้น ๑ เส้นทาง	-ประชาชนมีเส้นทางคมนาคมที่ได้มาตรฐาน และสะดวกในการสัญจรและการขนส่งผลผลิตได้สะดวกรวดเร็ว	กองช่าง อบต.
๖๗	โครงการบุกเบิกถนนสายหาดเจริญ - บางหมาก หมู่ที่ ๑๐ ตำบลไทรขึง	ประชาชนได้รับความสะดวกในการคมนาคมสัญจรและมีเส้นทางในการขนส่งผลผลิตทางการเกษตรที่ได้มาตรฐาน	ขึ้นรูปคันทาง ขนาดกว้าง ๖ เมตร ยาว ๓,๐๐๐ เมตรรายละเอียดตามที่ อบต.ไทรขึง กำหนด		๕๐๐,๐๐๐	๕๐๐,๐๐๐	๕๐๐,๐๐๐		ประชาชนมีเส้นทางเพิ่มขึ้น ๑ เส้นทาง	-ประชาชนมีเส้นทางคมนาคมที่ได้มาตรฐาน และสะดวกในการสัญจรและการขนส่งผลผลิตได้สะดวกรวดเร็ว	กองช่าง อบต.

๑ ยุทธศาสตร์การพัฒนาด้านโครงสร้างพื้นฐาน

๑.๑.กลยุทธ์ การพัฒนาระบบโครงสร้างพื้นฐาน ระบบสาธารณูปโภค สาธารณูปการ ให้ได้มาตรฐาน และทั่วถึง

(๒) แผนงาน อุตสาหกรรมและการโยธา

ที่	โครงการ	วัตถุประสงค์	เป้าหมาย (ผลผลิตของโครงการ)	งบประมาณ ๒๕๖๖ (บาท)	๒๕๖๗ (บาท)	๒๕๖๘ (บาท)	๒๕๖๙ (บาท)	๒๕๗๐ (บาท)	ตัวชี้วัด (KPI)	ผลที่คาดว่าจะได้รับ	หน่วยงานรับผิดชอบหลัก
๖๘	โครงการก่อสร้างถนนคอนกรีตเสริมเหล็ก สายบ้านนายเกี่ยง หนูรัก - บ้านนายประสาน ไข่เขียว หมู่ที่ ๑๐ ตำบลไทรขึง	ประชาชนได้รับความสะดวกในการคมนาคมสัญจรและมีเส้นทางในการขนส่งผลผลิตทางการเกษตรที่ได้มาตรฐาน	ถนนคอนกรีตเสริมเหล็ก กว้าง ๔ เมตร ยาว ๕๐๐ เมตร หนา ๐.๑๕ เมตร ไหล่ทางหินคลุกกว้างข้างละ ๐.๒๕-๐.๕๐ เมตร รายละเอียดตามที่ อบต.ไทรขึงกำหนด		๕๗๖,๐๐๐	๘๖๔,๐๐๐			ประชาชนมีเส้นทางเพิ่มขึ้น ๑ เส้นทาง	-ประชาชนมีเส้นทางคมนาคมที่ได้มาตรฐาน และสะดวกในการสัญจรและการขนส่งผลผลิตได้สะดวกรวดเร็ว	กองช่าง อบต.
๖๙	โครงการก่อสร้างถนนคอนกรีตเสริมเหล็ก สายสันทัศน์ หมู่ที่ ๑๐ ตำบลไทรขึง	ประชาชนได้รับความสะดวกในการคมนาคมสัญจรและมีเส้นทางในการขนส่งผลผลิตทางการเกษตรที่ได้มาตรฐาน	ขนาดกว้าง ๔.๐๐ เมตร ยาว ๑,๐๐๐.๐๐ เมตร หนา ๐.๑๕ เมตร หรือพื้นที่ผิวจราจร ไม่น้อยกว่า ๔,๐๐๐.๐๐ ตร.ม. รายละเอียดตามแบบแปลนที่ อบต.ไทรขึงกำหนด	๕๐๐,๐๐๐					ประชาชนมีเส้นทางเพิ่มขึ้น ๑ เส้นทาง	-ประชาชนมีเส้นทางคมนาคมที่ได้มาตรฐาน และสะดวกในการสัญจรและการขนส่งผลผลิตได้สะดวกรวดเร็ว	กองช่าง อบต.
๗๐	โครงการก่อสร้างถนนคอนกรีตเสริมเหล็กสายวงเวียน (คลองโชง) หมู่ที่ ๑๐ ตำบลไทรขึง อำเภอพระแสง	-เพื่อให้ประชาชนได้รับความสะดวกในการคมนาคมสัญจร และมีเส้นทางในการขนส่งผลผลิตทางการเกษตรที่ได้มาตรฐาน	ก่อสร้างถนนคอนกรีตเสริมเหล็ก ขนาดกว้าง ๕ เมตร ยาว ๒,๔๐๐ เมตร หนา ๐.๑๕ เมตร ไหล่ทาง ข้างละ ๐.๒๕-๐.๕๐ เมตร รายละเอียดตามที่ อบต.ไทรขึง กำหนด	๑,๗๒๘,๐๐๐	๑,๗๒๘,๐๐๐	๑,๗๒๘,๐๐๐	๑,๗๒๘,๐๐๐	๑,๗๒๘,๐๐๐	ประชาชนมีเส้นทางเพิ่มขึ้น ๑ เส้นทาง	-ประชาชนมีเส้นทางคมนาคมที่ได้มาตรฐาน และสะดวกในการสัญจรและการขนส่งผลผลิตได้สะดวกรวดเร็ว	กองช่าง อบต.
๗๑	โครงการขยายเขตถนนคอนกรีตเสริมเหล็กสาย หน้าหอประชุม หมู่ที่ ๑๐ ตำบลไทรขึง	เพื่อพัฒนาเส้นทางคมนาคมขนส่งให้มีคุณภาพ และปลอดภัยได้มาตรฐาน	โดยการขยายผิวจราจรคอนกรีตจากสามแยกหาดเจริญถึงบ้านนายเกียงหนูรักษ์ ข้างละ ๑ เมตร ยาว ๖๐๐ เมตร รายละเอียดตามแบบแปลนที่ อบต.ไทรขึงกำหนด	๘๖๔,๐๐๐					ปรับปรุงเส้นทางคมนาคมขนส่งให้ได้มาตรฐาน เพิ่มขึ้น ๑ เส้นทาง	ประชาชนมีเส้นทาง ในการสัญจร และการขนส่งที่มีคุณภาพ และปลอดภัยได้มาตรฐาน และสะดวก รวดเร็ว	กองช่าง อบต.

๑ ยุทธศาสตร์การพัฒนาด้านโครงสร้างพื้นฐาน

๑.๑.กลยุทธ์ การพัฒนาระบบโครงสร้างพื้นฐาน ระบบสาธารณูปโภค สาธารณูปการ ให้ได้มาตรฐาน และทั่วถึง

(๒) แผนงาน อุตสาหกรรมและการโยธา

ที่	โครงการ	วัตถุประสงค์	เป้าหมาย (ผลผลิตของโครงการ)	งบประมาณ ๒๕๖๖ (บาท)	๒๕๖๗ (บาท)	๒๕๖๘ (บาท)	๒๕๖๙ (บาท)	๒๕๗๐ (บาท)	ตัวชี้วัด (KPI)	ผลที่คาดว่าจะได้รับ	หน่วยงานรับผิดชอบหลัก
๗๒	โครงการปรับปรุงถนนสายบางจง-หาดเจริญ หมู่ที่ ๑๐ ตำบลไทรขึง	เพื่อพัฒนาเส้นทางคมนาคมขนส่งให้มีคุณภาพ และปลอดภัยได้มาตรฐาน	โดยรื้อผิวจราจรเดิมที่เสียหายออกแล้วเทคอนกรีตเสริมเหล็ก ขนาด กว้าง ๖ เมตร ยาว ๕๐๐ เมตร หนา ๐.๑๕ เมตร หรือมีพื้นที่ไม่น้อยกว่า ๓,๐๐๐ ตารางเมตร รายละเอียดตามแบบแปลนที่ อบต.ไทรขึงกำหนด	๖๔๘,๐๐๐	๖๔๘,๐๐๐	๘๖๔,๐๐๐			ปรับปรุงเส้นทางคมนาคมขนส่งให้ได้มาตรฐานเพิ่มขึ้น ๑ เส้นทาง	ประชาชนมีเส้นทาง ในการสัญจร และการขนส่ง ที่มีคุณภาพ และปลอดภัยได้มาตรฐาน และสะดวก รวดเร็ว	กองช่าง อบต.
๗๓	โครงการยกระดับถนนพร้อมวางท่อระบายน้ำ สายวงเวียน (คลองโชง) หมู่ที่ ๑๐ ตำบลไทรขึง	เพื่อลดการกัดเซาะถนนของน้ำ และเพิ่มประสิทธิภาพในการระบายน้ำไม่ให้ท่วมขัง ประชาชนมีถนนใช้ในการคมนาคมได้อย่างสะดวก	โดยการยกระดับถนน ขนาดกว้าง ๕ เมตร ยาว ๑๐๐ เมตร พร้อมวางท่อระบายน้ำ ขนาด Ø ๑.๐๐ ม. จำนวน ๒ แถวๆ ละ ๙ ท่อน รายละเอียดตามที่ อบต.ไทรขึง กำหนด	๕๐๐,๐๐๐					ประชาชนมีเส้นทางเพิ่มขึ้น ๑ เส้นทาง	ประชาชนมีเส้นทางคมนาคมที่ได้มาตรฐาน และสะดวกในการสัญจร	กองช่าง อบต.
๗๔	โครงการก่อสร้างคูระบายน้ำ (แบบรางวี) หมู่ที่ ๑๐ ตำบลไทรขึง	เพื่อพัฒนาเส้นทางคมนาคมขนส่งให้มีคุณภาพ และปลอดภัยได้มาตรฐาน	โดยการก่อสร้างคูระบายน้ำแบบรางวี จากบ้านนายเจิม ถึงสะพานคลองโชง กว้าง ๑ เมตร ยาว ๑,๒๐๐ เมตร	๔๘๐,๐๐๐	๔๘๐,๐๐๐				ปรับปรุงเส้นทางคมนาคมขนส่งให้ได้มาตรฐานเพิ่มขึ้น ๑ เส้นทาง	ประชาชนมีเส้นทาง ในการสัญจร และการขนส่ง ที่มีคุณภาพ และปลอดภัยได้มาตรฐาน และสะดวก รวดเร็ว	กองช่าง อบต.
๗๕	โครงการบุกเบิกถนนสายซอยตาลาภ หมู่ที่ ๑๑ ตำบลไทรขึง	-เพื่อให้ประชาชนได้รับความสะดวกในการคมนาคมสัญจร และมีเส้นทางในการขนส่งผลผลิตทางการเกษตรที่ได้มาตรฐาน	ขึ้นรูปคันทาง ขนาดกว้าง ๕ เมตร ยาว ๒ กม. รายละเอียดตามที่ อบต.ไทรขึง กำหนด		๕๐๐,๐๐๐				ประชาชนมีเส้นทางเพิ่มขึ้น ๑ เส้นทาง	-ประชาชนมีเส้นทางคมนาคมที่ได้มาตรฐาน และสะดวกในการสัญจร และการขนส่งผลผลิตได้สะดวกรวดเร็ว	กองช่าง อบต.
๗๖	โครงการบุกเบิกถนนสายซอยลุงนวย หมู่ที่ ๑๑ ตำบลไทรขึง	-เพื่อให้ประชาชนได้รับความสะดวกในการคมนาคมสัญจร และมีเส้นทางในการขนส่งผลผลิตทางการเกษตรที่ได้มาตรฐาน	ขึ้นรูปคันทาง ขนาดกว้าง ๕ เมตร ยาว ๓ กม. รายละเอียดตามที่ อบต.ไทรขึง กำหนด			๕๐๐,๐๐๐			ประชาชนมีเส้นทางเพิ่มขึ้น ๑ เส้นทาง	-ประชาชนมีเส้นทางคมนาคมที่ได้มาตรฐาน และสะดวกในการสัญจร และการขนส่งผลผลิตได้สะดวกรวดเร็ว	กองช่าง อบต.

๑ ยุทธศาสตร์การพัฒนาด้านโครงสร้างพื้นฐาน

๑.๑.กลยุทธ์ การพัฒนาระบบโครงสร้างพื้นฐาน ระบบสาธารณูปโภค สาธารณูปการ ให้ได้มาตรฐาน และทั่วถึง

(๒) แผนงาน อุตสาหกรรมและการโยธา

ที่	โครงการ	วัตถุประสงค์	เป้าหมาย (ผลผลิตของโครงการ)	งบประมาณ ๒๕๖๖ (บาท)	๒๕๖๗ (บาท)	๒๕๖๘ (บาท)	๒๕๖๙ (บาท)	๒๕๗๐ (บาท)	ตัวชี้วัด (KPI)	ผลที่คาดว่าจะได้รับ	หน่วยงานรับผิดชอบหลัก
๗๗	โครงการก่อสร้างถนนคอนกรีตเสริมเหล็ก สายครูปราณี หมู่ที่ ๑๑ ตำบลไทรขึง	-เพื่อให้ประชาชนได้รับความสะดวกในการคมนาคมสัญจรและมีเส้นทางในการขนส่งผลผลิตทางการเกษตรที่ได้มาตรฐาน	โดยการก่อสร้างถนนคอนกรีตเสริมเหล็กผิวจราจร กว้าง ๔ เมตร ยาว ๔๐๐ เมตร ไหล่ทางข้างละ ๐.๒๕-๐.๕๐ เมตร รายละเอียดตามที่ อบต.ไทรขึง กำหนด	๕๗๖,๐๐๐	๕๗๖,๐๐๐				ประชาชนมีเส้นทางเพิ่มขึ้น ๑ เส้นทาง	-ประชาชนมีเส้นทางคมนาคมที่ได้มาตรฐานและสะดวกในการสัญจรและการขนส่งผลผลิตได้สะดวกรวดเร็ว	กองช่าง อบต.
๗๘	โครงการก่อสร้างถนนสายหน้าโรงเรียนบ้านไสดง หมู่ที่ ๑๑ ตำบลไทรขึง	เพื่อพัฒนาเส้นทางคมนาคมขนส่งให้มีคุณภาพ และปลอดภัยได้มาตรฐาน	ก่อสร้างถนนคอนกรีตเสริมเหล็ก ผิวจราจรกว้างละ ๕ เมตร ยาว ๑,๐๐๐ เมตร ไหล่ทางข้างละ ๐.๒๕-๐.๕๐ เมตร รายละเอียดตามแบบแปลนที่ อบต.ไทรขึง กำหนด	๗๒๐,๐๐๐	๗๒๐,๐๐๐	๗๒๐,๐๐๐	๗๒๐,๐๐๐	๗๒๐,๐๐๐	ปรับปรุง/ซ่อมแซมถนนให้ได้มาตรฐานเพิ่มขึ้น ๑ เส้นทาง	ประชาชนมีเส้นทาง ในการสัญจร และการขนส่งที่มีคุณภาพ และปลอดภัยได้มาตรฐานและสะดวก รวดเร็ว	กองช่าง อบต.
๗๙	โครงการก่อสร้างถนนสายบ้านนายสมนึก หมู่ที่ ๑๑ ตำบลไทรขึง	เพื่อพัฒนาเส้นทางคมนาคมขนส่งให้มีคุณภาพ และปลอดภัยได้มาตรฐาน	โดยการก่อสร้างถนนคอนกรีตเสริมเหล็กผิวจราจรมีขนาดกว้าง ๔ เมตร ยาว ๕๐๐ เมตร รายละเอียดตามที่ อบต.ไทรขึง กำหนด	๕๗๖,๐๐๐	๔๓๒,๐๐๐	๔๓๒,๐๐๐			ปรับปรุง/ซ่อมแซมถนนให้ได้มาตรฐานเพิ่มขึ้น ๑ เส้นทาง	ประชาชนมีเส้นทาง ในการสัญจร และการขนส่งที่มีคุณภาพ และปลอดภัยได้มาตรฐานและสะดวก รวดเร็ว	กองช่าง อบต.
๘๐	โครงการก่อสร้างถนนคอนกรีตเสริมเหล็กซอยคลองโชงเหนือ หมู่ที่ ๑๑ ตำบลไทรขึง - ต.สองแพรก อ.ชัยบุรี จังหวัดสุราษฎร์ธานี	-เพื่อให้ประชาชนได้รับความสะดวกในการคมนาคมสัญจรและมีเส้นทางในการขนส่งผลผลิตทางการเกษตรที่ได้มาตรฐาน	ถนนคอนกรีตเสริมเหล็ก ผิวจราจรกว้าง ๕ เมตร ยาว ๒,๕๐๐ เมตร หนา ๐.๑๕ เมตร ไหล่ทางข้างละ ๐.๒๕-๐.๕๐ เมตร รายละเอียดตามที่ อบต.ไทรขึง กำหนด	๑,๘๐๐,๐๐๐	๑,๘๐๐,๐๐๐	๑,๘๐๐,๐๐๐	๑,๘๐๐,๐๐๐	๑,๘๐๐,๐๐๐	ประชาชนมีเส้นทางเพิ่มขึ้น ๑ เส้นทาง	-ประชาชนมีเส้นทางคมนาคมที่ได้มาตรฐานและสะดวกในการสัญจรและการขนส่งผลผลิตได้สะดวกรวดเร็ว	กองช่าง อบต.

๑ ยุทธศาสตร์การพัฒนาด้านโครงสร้างพื้นฐาน

๑.๑.กลยุทธ์ การพัฒนาระบบโครงสร้างพื้นฐาน ระบบสาธารณูปโภค สาธารณูปการ ให้ได้มาตรฐาน และทั่วถึง

(๒) แผนงาน อุตสาหกรรมและการโยธา

ที่	โครงการ	วัตถุประสงค์	เป้าหมาย (ผลผลิตของโครงการ)	งบประมาณ ๒๕๖๖ (บาท)	๒๕๖๗ (บาท)	๒๕๖๘ (บาท)	๒๕๖๙ (บาท)	๒๕๗๐ (บาท)	ตัวชี้วัด (KPI)	ผลที่คาดว่าจะได้รับ	หน่วยงานรับผิดชอบหลัก
๘๑	โครงการก่อสร้างถนนคอนกรีตเสริมเหล็ก ซอยลุงจาง หมู่ที่ ๑๑ ตำบลไทรขึง อำเภอพระแสง	เพื่อประชาชนได้รับความสะดวกในการคมนาคมสัญจรได้อย่างสะดวกและรวดเร็ว	ถนนคอนกรีตเสริมเหล็ก กว้าง ๕ เมตร ยาว ๒,๐๐๐ เมตร หนา ๐.๑๕ เมตร ไหล่ทางข้างละ ๐.๒๕-๐.๕๐ เมตร รายละเอียดตามแบบแปลนที่ อบต.ไทรขึง กำหนด	๑,๔๔๐,๐๐๐	๑,๔๔๐,๐๐๐	๑,๔๔๐,๐๐๐	๑,๔๔๐,๐๐๐	๑,๔๔๐,๐๐๐	ประชาชนมีเส้นทางเพิ่ม ๑ เส้นทาง	ประชาชนมีเส้นทางคมนาคมที่ได้มาตรฐานและสะดวกในการสัญจร	กองช่าง อบต.
๘๒	โครงการปรับปรุงซ่อมแซมถนนหินคลุก ซอยคลองโซงเหนือ หมู่ที่ ๑๑ ตำบลไทรขึง	เพื่อพัฒนาเส้นทางคมนาคมขนส่งให้มีคุณภาพ และปลอดภัยได้มาตรฐาน	ปรับปรุงซ่อมแซมถนนหินคลุกขนาดกว้าง ๔ ม. ยาว ๒,๕๐๐ ม. หรือพื้นที่ไม่น้อยกว่า ๑๐,๐๐๐ ตร.ม. โดยใช้วัสดุหินคลุกซ่อมแซมพื้นที่บริเวณเสียหาย พร้อมเกรดบดอัดเรียบตลอดสาย รายละเอียดตามแบบแปลนที่ อบต.ไทรขึงกำหนด		๕๐๐,๐๐๐				ปรับปรุง/ซ่อมแซมถนนให้ได้มาตรฐานเพิ่มขึ้น ๑ เส้นทาง	ประชาชนมีเส้นทาง ในการสัญจร และการขนส่ง ที่มีคุณภาพและปลอดภัยได้มาตรฐาน และสะดวก รวดเร็ว	กองช่าง อบต.
๘๓	โครงการก่อสร้างท่อเหลี่ยมระบายน้ำ (คสล.) ซอยครูณี หมู่ที่ ๑๑ ตำบลไทรขึง	เพื่อพัฒนาเส้นทางคมนาคมขนส่งให้มีคุณภาพ และปลอดภัยได้มาตรฐาน	ก่อสร้างท่อเหลี่ยมระบายน้ำ (คสล.) ขนาด ๑.๕๐x๑.๕๐ เมตร ยาว ๗.๐๐ เมตร จำนวน ๒ ช่องทาง รายละเอียดตามแบบแปลนที่ อบต.ไทรขึงกำหนด	๓๐๐,๐๐๐					พัฒนาเส้นทางคมนาคมขนส่งให้ได้มาตรฐานเพิ่มขึ้น ๑ เส้นทาง	ประชาชนมีเส้นทาง ในการสัญจร และการขนส่ง ที่มีคุณภาพ และปลอดภัยได้มาตรฐาน และสะดวก รวดเร็ว	กองช่าง อบต.
๘๔	โครงการก่อสร้างถนนคอนกรีตเสริมเหล็ก สายวงเวียนนอกและวงเวียนใน นิคมฯ ๓ หมู่ที่ ๑๒ ตำบลไทรขึง	เพื่อพัฒนาเส้นทางคมนาคมขนส่งให้มีคุณภาพ และปลอดภัยได้มาตรฐาน	ก่อสร้างถนนคอนกรีตเสริมเหล็ก กว้าง ๕ เมตร ยาว ๒,๕๐๐ เมตร หนา ๐.๑๕ เมตร ไหล่ทาง ข้างละ ๐.๒๕-๐.๕๐ เมตร รายละเอียดตามที่ อบต.ไทรขึง กำหนด	๑,๘๐๐,๐๐๐	๑,๘๐๐,๐๐๐	๑,๘๐๐,๐๐๐	๑,๘๐๐,๐๐๐	๑,๘๐๐,๐๐๐	ประชาชนมีเส้นทางเพิ่ม ๑ เส้นทาง	ประชาชนมีเส้นทางคมนาคมที่ได้มาตรฐานและสะดวกในการสัญจร	กองช่าง อบต.

๑ ยุทธศาสตร์การพัฒนาด้านโครงสร้างพื้นฐาน

๑.๑.กลยุทธ์ การพัฒนาระบบโครงสร้างพื้นฐาน ระบบสาธารณูปโภค สาธารณูปการ ให้ได้มาตรฐาน และทั่วถึง

(๒) แผนงาน อุตสาหกรรมและการโยธา

ที่	โครงการ	วัตถุประสงค์	เป้าหมาย (ผลผลิตของโครงการ)	งบประมาณ ๒๕๖๖ (บาท)	๒๕๖๗ (บาท)	๒๕๖๘ (บาท)	๒๕๖๙ (บาท)	๒๕๗๐ (บาท)	ตัวชี้วัด (KPI)	ผลที่คาดว่าจะได้รับ	หน่วยงานรับผิดชอบหลัก
๘๕	โครงการปรับปรุงถนนสายวงเวียนนอกและวงเวียนใน นิคมฯ ผัง ๓ หมู่ที่ ๑๒ ตำบลไทรขึง	เพื่อพัฒนาเส้นทางคมนาคมขนส่งให้มีคุณภาพ และปลอดภัยได้มาตรฐาน	โดยการรื้อผิวจราจรลาดยางเดิมที่เสียหายออก แล้วเทคอนกรีตเสริมเหล็กผิวจราจร กว้าง ๕ เมตร ยาว ๒๐๐ เมตร หนา ๐.๑๕ เมตร หรือมีพื้นที่ไม่น้อยกว่า ๑,๐๐๐ ตารางเมตร รายละเอียดตามแบบแปลนที่ อบต.ไทรขึงกำหนด	๗๒๐,๐๐๐					ปรับปรุงเส้นทางคมนาคมขนส่งให้ได้มาตรฐานเพิ่มขึ้น ๑ เส้นทาง	ประชาชนมีเส้นทาง ในการสัญจร และการขนส่ง ที่มีคุณภาพและปลอดภัยได้มาตรฐาน และสะดวกรวดเร็ว	กองช่าง อบต.
๘๖	โครงการวางท่อระบายน้ำภายในชุมชน หมู่ที่ ๑๒ ตำบลไทรขึง	เพื่อลดการกัดเซาะถนนของน้ำและเพิ่มประสิทธิภาพในการระบายน้ำไม่ให้ท่วมขัง ประชาชนมีถนนใช้ในการคมนาคมได้อย่างสะดวก	วางท่อระบายน้ำคสล.(มอก.คุณภาพชั้น ๓) ถนนรอบวงเวียน นิคมฯ ผัง ๓ ม.๑๒ โยวางท่อระบายน้ำ ขนาด เส้นผ่านศูนย์กลาง ๐.๖๐ ม. จำนวน ๓ จุดๆละ ๑๐ ท่อน และท่อระบายน้ำขนาดเส้นผ่านศูนย์กลาง ๐.๘๐ ม. จำนวน ๑๔ ท่อน พร้อมหินคลุกปรับบริเวณหลังท่อ และพื้นผิวจราจร		๑๕๐,๐๐๐	๔๐๐,๐๐๐			จำนวนปัญหาน้ำกัดเซาะถนนในพื้นที่มีจำนวนที่ลดลง	ประชาชนมีเส้นทางคมนาคมที่ได้มาตรฐานและสะดวกในการสัญจร	กองช่าง อบต.
๘๗	โครงการก่อสร้างถนนคอนกรีตเสริมเหล็กสายวงเวียนนอกและวงเวียนใน นิคมผังฯ ๔ หมู่ที ๑๓ ตำบลไทรขึง	เพื่อให้ประชาชนได้รับความสะดวกในการคมนาคมสัญจรและมีเส้นทางในการขนส่งผลผลิตทางการเกษตรที่ได้มาตรฐาน	ก่อสร้างถนนคอนกรีตเสริมเหล็ก ขนาดกว้าง ๕ เมตร ยาว ๒,๕๐๐ เมตร หนา ๐.๑๕ เมตร ไหล่ทางข้างละ ๐.๒๕-๐.๕๐ เมตร รายละเอียดตามที่ อบต.ไทรขึงกำหนด	๑,๘๐๐,๐๐๐	๑,๘๐๐,๐๐๐	๑,๘๐๐,๐๐๐	๑,๘๐๐,๐๐๐	๑,๘๐๐,๐๐๐	ประชาชนมีเส้นทางเพิ่มขึ้น ๑ เส้นทาง	-ประชาชนมีเส้นทางคมนาคมที่ได้มาตรฐานและสะดวกในการสัญจรและการขนส่งผลผลิตได้สะดวกรวดเร็ว	กองช่าง อบต.

๑ ยุทธศาสตร์การพัฒนาด้านโครงสร้างพื้นฐาน

๑.๑.กลยุทธ์ การพัฒนาระบบโครงสร้างพื้นฐาน ระบบสาธารณูปโภค สาธารณูปการ ให้ได้มาตรฐาน และทั่วถึง

(๒) แผนงาน อุตสาหกรรมและการโยธา

ที่	โครงการ	วัตถุประสงค์	เป้าหมาย (ผลผลิตของโครงการ)	งบประมาณ ๒๕๖๖ (บาท)	๒๕๖๗ (บาท)	๒๕๖๘ (บาท)	๒๕๖๙ (บาท)	๒๕๗๐ (บาท)	ตัวชี้วัด (KPI)	ผลที่คาดว่าจะได้รับ	หน่วยงานรับผิดชอบหลัก
๘๘	โครงการปรับปรุงถนนลาดยาง สายวงเวียนนอกและวงเวียนในนิคมฯ ผัง ๔ หมู่ที่ ๑๓ ตำบลไทรขึง	เพื่อพัฒนาเส้นทางคมนาคมขนส่งให้มีคุณภาพ และปลอดภัยได้มาตรฐาน	โดยการรื้อผิวจราจรเดิมที่เสียหายออก แล้วเทคอนกรีตเสริมเหล็ก กว้าง ๕ ม. หนา ๐.๑๕ ม. หรือมีพื้นที่ไม่น้อยกว่า ๗๐๐ ตร.ม.รายละเอียดตามแบบแปลนที่ อบต.ไทรขึงกำหนด	๕๔๐,๐๐๐	๕๔๐,๐๐๐			**๕๐๐,๐๐๐**	ปรับปรุงเส้นทางคมนาคมขนส่งให้ได้มาตรฐานเพิ่มขึ้น ๑ เส้นทาง	ประชาชนมีเส้นทาง ในการสัญจร และการขนส่งที่มีคุณภาพ และปลอดภัยได้มาตรฐาน และสะดวก รวดเร็ว	กองช่าง อบต.
๘๙	โครงการก่อสร้างท่อเหลี่ยมระบายน้ำ (คสล.) ถนนสายวงเวียนนอกและวงเวียนใน บ้านนิคมฯผัง ๓ หมู่ที่ ๑๒ ตำบลไทรขึง	เพื่อพัฒนาเส้นทางคมนาคมขนส่งให้มีคุณภาพ และปลอดภัยได้มาตรฐาน	ท่อเหลี่ยมระบายน้ำ (คสล.) ขนาด ๒.๔๐x๒.๑๐ เมตร ยาว ๑๒.๐๐ เมตร จำนวน ๒ ช่องทาง รายละเอียดตามแบบแปลนที่ อบต.ไทรขึงกำหนด	๕๐๐,๐๐๐					ท่อเหลี่ยมระบายน้ำที่ได้มาตรฐานเพิ่มขึ้น ๑ เส้นทาง	ประชาชนมีเส้นทาง ในการสัญจร และการขนส่งที่มีคุณภาพ และปลอดภัยได้มาตรฐาน และสะดวก รวดเร็ว	กองช่าง อบต.
๙๐	โครงการวางท่อระบายน้ำ ถนนสายวงเวียนนอกและวงเวียนในนิคมฯ ผัง ๔ หมู่ที่ ๑๓ ตำบลไทรขึง	เพื่อให้ประชาชนได้รับความสะดวกในการคมนาคมสัญจรและมีเส้นทางในการขนส่งผลผลิตทางการเกษตรที่ได้มาตรฐาน	โดยการวางท่อระบายน้ำคอนกรีตเสริมเหล็ก ขนาดเส้นผ่านศูนย์กลาง ๖๐ ซม. จำนวน ๔ จุด รายละเอียดตามที่ อบต.ไทรขึง กำหนด	๕๐๐,๐๐๐					ประชาชนมีเส้นทางเพิ่มขึ้น ๑ เส้นทาง	-ประชาชนมีเส้นทางคมนาคมที่ได้มาตรฐาน และสะดวกในการสัญจรและการขนส่งผลผลิตได้สะดวกรวดเร็ว	กองช่าง อบต.
๙๑	โครงการขุดเจาะบ่อบาดาล หมู่ที่ ๑ ตำบลไทรขึง	เพื่อให้ประชาชนได้มีน้ำในการอุปโภค บริโภค ครบทุกครัวเรือน	ขุดเจาะบ่อบาดาล (จุดบริเวณที่ดินนายจริญ) ความลึก ๔๓-๑๐๐ เมตร หรือปริมาตรไม่น้อยกว่า ๕ ลบ.ม./ชม. รายละเอียดแบบแปลนที่ อบต.ไทรขึง กำหนด	๓๐๐,๐๐๐					จำนวนครัวเรือนที่มีน้ำใช้อย่างเพียงพอ	ประชาชนมีน้ำใช้อุปโภคบริโภคอย่างเพียงพอและทั่วถึง	กองช่าง

๑ ยุทธศาสตร์การพัฒนาด้านโครงสร้างพื้นฐาน

๑.๑.กลยุทธ์ การพัฒนาระบบโครงสร้างพื้นฐาน ระบบสาธารณูปโภค สาธารณูปการ ให้ได้มาตรฐาน และทั่วถึง

(๒) แผนงาน อุตสาหกรรมและการโยธา

ที่	โครงการ	วัตถุประสงค์	เป้าหมาย (ผลผลิตของโครงการ)	งบประมาณ ๒๕๖๖ (บาท)	๒๕๖๗ (บาท)	๒๕๖๘ (บาท)	๒๕๖๙ (บาท)	๒๕๗๐ (บาท)	ตัวชี้วัด (KPI)	ผลที่คาดว่าจะได้รับ	หน่วยงานรับผิดชอบหลัก
๙๒	โครงการขุดเจาะบ่อบาดาล บ้านสามพัน หมู่ที่ ๑ ตำบลไทรขึง	เพื่อให้ประชาชนมีน้ำใช้ในการอุปโภคบริโภคอย่างทั่วถึงและเพียงพอ	โดยการขุดเจาะบ่อบาดาล ความลึก ๔๓-๑๐๐ เมตร หรือปริมาตรไม่น้อยกว่า ๕ ลบ.ม./ชม. รายละเอียดตามแบบแปลนที่ อบต.ไทรขึง กำหนด			๓๐๐,๐๐๐			จำนวนที่ครัวเรือนที่มีน้ำใช้อย่างเพียงพอ	ประชาชนมีน้ำใช้อุปโภคบริโภคอย่างเพียงพอและทั่วถึง	กองช่าง อบต.
๙๓	โครงการก่อสร้างระบบประปาหมู่บ้าน หมู่ที่ ๑ ตำบลไทรขึง	เพื่อให้ประชาชนได้มีน้ำในการอุปโภค บริโภค ครบทุกครัวเรือน	ก่อสร้างระบบประปาหมู่บ้าน (จุดบริเวณที่ดินนายจริญ) แบบหอถังแชมเปญ ขนาด ๒๐ ลบ.ม. พร้อมระบบ ตามแบบส่วนบริหารจัดการน้ำ สำนักงานทรัพยากรการน้ำ และรายละเอียดแบบแปลนที่ อบต.ไทรขึง กำหนด		๕๐๐,๐๐๐				จำนวนครัวเรือนที่มีน้ำใช้อย่างเพียงพอ	ประชาชนมีน้ำใช้อุปโภคบริโภคอย่างเพียงพอและทั่วถึง	กองช่าง
๙๔	โครงการปรับปรุงระบบประปาหมู่บ้าน หมู่ที่ ๑ ตำบลไทรขึง	เพื่อให้ประชาชนมีน้ำใช้ในการอุปโภคบริโภคอย่างทั่วถึงและเพียงพอ	โดยการปรับปรุงระบบกรองน้ำและระบบถังน้ำใส ระบบจ่ายน้ำประปา ระบบไฟฟ้าภายใน การประสานท่อระหว่างระบบ จัดหาและติดตั้งเครื่องสูบน้ำดีพร้อมอุปกรณ์ควบคุม ระบบจ่ายสาร ละเอียดคลอรีน รายละเอียดตามแบบแปลนที่ อบต.ไทรขึง กำหนด		๕๐๐,๐๐๐				จำนวนครัวเรือนที่ใช้น้ำเพิ่มขึ้น	ประชาชนมีน้ำใช้อุปโภคบริโภคอย่างเพียงพอและทั่วถึง	กองช่าง อบต.
๙๕	โครงการขุดเจาะบ่อบาดาล บ้านในช่อง หมู่ที่ ๒ ตำบลไทรขึง	เพื่อพัฒนาระบบสาธารณูปโภค ให้เพียงพอและทั่วถึง ลดการขาดแคลนน้ำใช้ในการอุปโภคบริโภคของประชาชน	โดยการขุดเจาะบ่อบาดาล ขนาดเส้นผ่านศูนย์กลาง ๖ นิ้ว ท่อ PVC ชั้น ๑๓.๕ ความลึกไม่น้อยกว่า ๔๓-๑๐๐ เมตร หรือปริมาณน้ำไม่น้อยกว่า ๕ลบ.ม./ชม. รายละเอียดตามแบบแปลนที่ อบต.ไทรขึงกำหนด		๓๐๐,๐๐๐				จำนวนครัวเรือนที่มีน้ำใช้อุปโภคบริโภคเพิ่มขึ้น	ประชาชนมีน้ำใช้อุปโภคบริโภคอย่างเพียงพอและทั่วถึง	กองช่าง อบต.

๑ ยุทธศาสตร์การพัฒนาด้านโครงสร้างพื้นฐาน

๑.๑.กลยุทธ์ การพัฒนาระบบโครงสร้างพื้นฐาน ระบบสาธารณูปโภค สาธารณูปการ ให้ได้มาตรฐาน และทั่วถึง

(๒) แผนงาน อุตสาหกรรมและการโยธา

ที่	โครงการ	วัตถุประสงค์	เป้าหมาย (ผลผลิตของโครงการ)	งบประมาณ ๒๕๖๖ (บาท)	๒๕๖๗ (บาท)	๒๕๖๘ (บาท)	๒๕๖๙ (บาท)	๒๕๗๐ (บาท)	ตัวชี้วัด (KPI)	ผลที่คาดว่าจะได้รับ	หน่วยงานรับผิดชอบหลัก
๙๖	โครงการขุดเจาะบ่อบาดาล บ้านควนผู้ หมู่ที่ ๒ ตำบลไทรขึง	เพื่อให้ประชาชนได้มีน้ำในการอุปโภค บริโภค ครบทุกครัวเรือน	ขุดเจาะบ่อบาดาล ความลึก ๔๓-๑๐๐ เมตร หรือปริมาตรไม่น้อยกว่า ๕ ลบ.ม./ชม. รายละเอียดแบบแปลนที่ อบต.ไทรขึง กำหนด	๓๐๐,๐๐๐					จำนวนครัวเรือนที่มีน้ำใช้อย่างเพียงพอ	ประชาชนมีน้ำใช้อุปโภคบริโภคอย่างเพียงพอและทั่วถึง	กองช่าง
๙๗	โครงการขุดเจาะบ่อบาดาลบ้านขอนพอ หมู่ที่ ๒ ตำบลไทรขึง	เพื่อให้ประชาชนมีน้ำใช้ในการอุปโภคบริโภคอย่างทั่วถึงและเพียงพอ	ขุดเจาะบ่อบาดาล ความลึก ๔๓-๑๐๐ เมตร หรือปริมาตรไม่น้อยกว่า ๕ ลบ.ม./ชม. รายละเอียดตามแบบแปลนที่ อบต.ไทรขึง กำหนด		๓๐๐,๐๐๐				จำนวนที่ครัวเรือนที่มีน้ำใช้อย่างเพียงพอ	ประชาชนมีน้ำใช้อุปโภคบริโภคอย่างเพียงพอและทั่วถึง	กองช่าง อบต.
๙๘	โครงการขุดเจาะบ่อบาดาล บ้านห้วยสุวรรณ หมู่ที่ ๒ ตำบลไทรขึง	-เพื่อให้ประชาชนมีน้ำใช้ในการอุปโภคบริโภคอย่างทั่วถึงและเพียงพิ -เพื่อให้มีแหล่งน้ำดิบเพิ่ม	โดยการขุดเจาะบ่อบาดาลขนาดเส้นผ่านศูนย์กลาง ๖ นิ้ว ความลึก ๔๓-๑๐๐ เมตร หรือปริมาตรน้ำไม่น้อยกว่า ๕ ลบ.ม./ชม. รายละเอียดตามแบบแปลนที่ อบต.ไทรขึง กำหนด	๓๐๐,๐๐๐					จำนวนที่ครัวเรือนที่มีน้ำใช้อย่างเพียงพอ	ประชาชนมีน้ำใช้อุปโภคบริโภคอย่างเพียงพอและทั่วถึง หมู่ที่๒	กองช่าง อบต.
๙๙	โครงการก่อสร้างระบบประปาหมู่บ้าน หมู่ที่ ๒ ตำบลไทรขึง	เพื่อให้ประชาชนมีน้ำใช้ในการอุปโภคบริโภคอย่างทั่วถึงและเพียงพอ	โดยการก่อสร้างระบบประปาหมู่บ้าน แบบหอถังแชมเปญ ขนาด ๒๐ ลบ.ม. พร้อมท่อจ่ายน้ำ รายละเอียดตามแบบแปลนที่ อบต.กำหนด	๕๐๐,๐๐๐					จำนวนครัวเรือนที่ใช้น้ำเพิ่มขึ้น	ประชาชนมีน้ำใช้อุปโภคบริโภคอย่างเพียงพอและทั่วถึง	กองช่าง อบต.
๑๐๐	โครงการก่อสร้างระบบประปาหมู่บ้าน บ้านควนผู้ หมู่ที่ ๒ ตำบลไทรขึง	เพื่อให้ประชาชนได้มีน้ำในการอุปโภค บริโภค ครบทุกครัวเรือน	ก่อสร้างระบบประปาหมู่บ้าน แบบหอถังแชมเปญ ขนาด ๒๐ ลบ.ม. พร้อมระบบ ตามแบบส่วนบริหารจัดการน้ำ สำนักงานทรัพยากรน้ำ และรายละเอียดแบบแปลนที่ อบต.ไทรขึง กำหนด	๕๐๐,๐๐๐					จำนวนครัวเรือนที่มีน้ำใช้อย่างเพียงพอ	ประชาชนมีน้ำใช้อุปโภคบริโภคอย่างเพียงพอและทั่วถึง	กองช่าง

๑ ยุทธศาสตร์การพัฒนาด้านโครงสร้างพื้นฐาน

๑.๑.กลยุทธ์ การพัฒนาระบบโครงสร้างพื้นฐาน ระบบสาธารณูปโภค สาธารณูปการ ให้ได้มาตรฐาน และทั่วถึง

(๒) แผนงาน อุตสาหกรรมและการโยธา

ที่	โครงการ	วัตถุประสงค์	เป้าหมาย (ผลผลิตของโครงการ)	งบประมาณ ๒๕๖๖ (บาท)	๒๕๖๗ (บาท)	๒๕๖๘ (บาท)	๒๕๖๙ (บาท)	๒๕๗๐ (บาท)	ตัวชี้วัด (KPI)	ผลที่คาดว่าจะได้รับ	หน่วยงานรับผิดชอบหลัก
๑๐๑	โครงการปรับปรุงระบบประปาหมู่บ้าน หมู่ที่ ๒ ตำบลไทรขึง	เพื่อปรับปรุงระบบประปาหมู่บ้านภายในตำบลไทรขึง และเพื่อต้องการให้ประชาชนได้มีน้ำในการอุปโภค บริโภคครบทุกครัวเรือน	โดยการปรับปรุงระบบกรองน้ำและระบบถังน้ำใส ระบบจ่ายน้ำประปา ระบบไฟฟ้าภายใน การประสานท่อระหว่างระบบ จัดหาและติดตั้งเครื่องสูบน้ำดี พร้อมอุปกรณ์ควบคุม ระบบจ่ายสารละเอียดคลอรีน รายละเอียดตามแบบแปลนที่ อบต.ไทรขึง กำหนด พร้อมป้ายประชาสัมพันธ์			๕๐๐,๐๐๐			จำนวนที่ครัวเรือนที่มีน้ำใช้อย่างเพียงพอ	ประชาชนมีน้ำใช้อุปโภคบริโภคอย่างเพียงพอและทั่วถึง	กองช่าง อบต.
๑๐๒	โครงการปรับปรุงระบบประปาหมู่บ้าน หมู่ที่ ๒ ห้วยสุวรรณ ตำบลไทรขึง	เพื่อปรับปรุงระบบหมู่บ้านภายในตำบลไทรขึงและเพื่อต้องการให้ประชาชนได้มีน้ำใช้ครบทุกครัวเรือน	ย้ายหอถังแชมเปญ ขนาด ๒๐ ลบ.ม. รายละเอียดแบบแปลนที่ อบต.ไทรขึง กำหนด			๒๕๐,๐๐๐			จำนวนที่ครัวเรือนที่มีน้ำใช้อย่างเพียงพอ	ประชาชนมีน้ำใช้อุปโภคบริโภคอย่างเพียงพอและทั่วถึง	กองช่าง อบต.
๑๐๓	โครงการขุดเจาะบ่อบาดาลจุดบริเวณบ้านบางหิน หมู่ที่ ๓ ตำบลไทรขึง	เพื่อให้ประชาชนมีน้ำใช้ในการอุปโภคบริโภคอย่างทั่วถึงและเพียงพอ	ขุดเจาะบ่อบาดาล ความลึก ๔๓-๑๐๐ เมตร หรือปริมาตรไม่น้อยกว่า ๕ ลบ.ม./ชม. รายละเอียดตามแบบแปลนที่ อบต.ไทรขึง กำหนด		๓๐๐,๐๐๐				จำนวนที่ครัวเรือนที่มีน้ำใช้อย่างเพียงพอ	ประชาชนมีน้ำใช้อุปโภคบริโภคอย่างเพียงพอและทั่วถึง	กองช่าง อบต.
๑๐๔	โครงการขุดเจาะบ่อบาดาลจุดบริเวณตลาดนัดบ้านควนสว่างวัฒนา หมู่ที่ ๓ ตำบลไทรขึง	เพื่อให้ประชาชนมีน้ำใช้ในการอุปโภคบริโภคอย่างทั่วถึงและเพียงพอ	ขุดเจาะบ่อบาดาล ๓ ความลึก ๔๓-๑๐๐ เมตร หรือปริมาตรไม่น้อยกว่า ๕ ลบ.ม./ชม. รายละเอียดตามแบบแปลนที่ อบต.ไทรขึงกำหนด		๓๐๐,๐๐๐				จำนวนที่ครัวเรือนที่มีน้ำใช้อย่างเพียงพอ	ประชาชนมีน้ำใช้อุปโภคบริโภคอย่างเพียงพอและทั่วถึง	กองช่าง อบต.

๑ ยุทธศาสตร์การพัฒนาด้านโครงสร้างพื้นฐาน

๑.๑.กลยุทธ์ การพัฒนาระบบโครงสร้างพื้นฐาน ระบบสาธารณูปโภค สาธารณูปการ ให้ได้มาตรฐาน และทั่วถึง

(๒) แผนงาน อุตสาหกรรมและการโยธา

ที่	โครงการ	วัตถุประสงค์	เป้าหมาย (ผลผลิตของโครงการ)	งบประมาณ ๒๕๖๖ (บาท)	๒๕๖๗ (บาท)	๒๕๖๘ (บาท)	๒๕๖๙ (บาท)	๒๕๗๐ (บาท)	ตัวชี้วัด (KPI)	ผลที่คาดว่าจะได้รับ	หน่วยงานรับผิดชอบหลัก
๑๐๕	โครงการก่อสร้างระบบประปาหมู่บ้าน หมู่ที่ ๓ ตำบลไทรขึง	เพื่อให้ประชาชนมีน้ำใช้ในการอุปโคบริโภคอย่างทั่วถึงและเพียงพอ	ก่อสร้างระบบประปาหมู่บ้านแบบหอถังแชมเปญ ๒๐ ลบ.ม. พร้อมท่อจ่ายน้ำ รายละเอียดตามแบบแปลนที่ อบต.กำหนด	๕๐๐,๐๐๐					จำนวนที่ครัวเรือนที่มีน้ำใช้อย่างเพียงพอ	ประชาชนมีน้ำใช้อุปโภคบริโภคอย่างเพียงพอและทั่วถึง	กองช่าง อบต.
๑๐๖	โครงการวางท่อเมนจ่ายน้ำบ้านบางลอ - นิคม ผังฯ ๕ หมู่ที่ ๓ ตำบลไทรขึง	-เพื่อให้ประชาชนมีน้ำใช้ในการอุปโภคบริโภคอย่างทั่วถึงและเพียงพอ	โดยการวางท่อเมนจ่ายน้ำ ขนาด ๒ นิ้ว ระยะทาง ๑,๐๐๐ ม. รายละเอียดตามแบบแปลนที่อบต.ไทรขึงกำหนด	๑๐๐,๐๐๐					จำนวนที่ครัวเรือนที่มีน้ำใช้อย่างเพียงพอ	ประชาชนมีน้ำใช้อุปโภคบริโภคอย่างเพียงพอและทั่วถึง	กองช่าง อบต.
๑๐๗	โครงการปรับปรุงระบบประปาหมู่บ้าน หมู่ที่ ๓ ตำบลไทรขึง	เพื่อให้ประชาชนมีน้ำใช้ในการอุปโภคบริโภคอย่างทั่วถึงและเพียงพอ	โดยการปรับปรุงระบบกรองน้ำและระบบถังน้ำใส ระบบจ่ายน้ำประปา ระบบไฟฟ้าภายใน การประสานท่อระหว่างระบบ จัดหาและติดตั้งเครื่องสูบน้ำดี พร้อมอุปกรณ์ควบคุม ระบบจ่ายสาร ละเอียดคลอรีน รายละเอียดตามแบบแปลนที่ อบต.ไทรขึง กำหนด พร้อมป้ายประชาสัมพันธ์				๕๐๐,๐๐๐		จำนวนที่ครัวเรือนที่มีน้ำใช้อย่างเพียงพอ	ประชาชนมีน้ำใช้อุปโภคบริโภคอย่างเพียงพอและทั่วถึง	กองช่าง อบต.
๑๐๘	โครงการปรับปรุงระบบประปาหมู่บ้าน บ้านควนสว่างวัฒนา หมู่ที่ ๓ ตำบลไทรขึง	-เพื่อให้ประชาชนมีน้ำใช้ในการอุปโภคบริโภคอย่างทั่วถึงและเพียงพอ	โดยการขยายแนว ท่อเมนจ่ายน้ำ ขนาดท่อ ๓ นิ้ว ระยะทาง ๘๐๐ เมตร รายละเอียดตามแบบแปลนที่อบต.ไทรขึงกำหนด	๑๕๐,๐๐๐					จำนวนที่ครัวเรือนที่มีน้ำใช้อย่างเพียงพอ	ประชาชนมีน้ำใช้อุปโภคบริโภคอย่างเพียงพอและทั่วถึง	กองช่าง อบต.

๑ ยุทธศาสตร์การพัฒนาด้านโครงสร้างพื้นฐาน

๑.๑.กลยุทธ์ การพัฒนาระบบโครงสร้างพื้นฐาน ระบบสาธารณูปโภค สาธารณูปการ ให้ได้มาตรฐาน และทั่วถึง

(๒) แผนงาน อุตสาหกรรมและการโยธา

ที่	โครงการ	วัตถุประสงค์	เป้าหมาย (ผลผลิตของโครงการ)	งบประมาณ ๒๕๖๖ (บาท)	๒๕๖๗ (บาท)	๒๕๖๘ (บาท)	๒๕๖๙ (บาท)	๒๕๗๐ (บาท)	ตัวชี้วัด (KPI)	ผลที่คาดว่าจะได้รับ	หน่วยงานรับผิดชอบหลัก
๑๐๙	โครงการก่อสร้างระบบประปาหมู่บ้าน บ้านควนกอ (บริเวณหน้าโรงงานไททาโลว์) หมู่ที่ ๔ ตำบลไทรขึง	-เพื่อให้ประชาชนมีน้ำใช้ในการอุปโภคบริโภคอย่างทั่วถึงและเพียงพอ	โดยติดตั้งหอถังเหล็กสูง(รูปทรงแชมเปญ) ขนาดบรรจุไม่น้อยกว่า ๒๐ ลบ.ม. พร้อมถังกรองสนิมเหล็ก รายละเอียดตามแบบแปลนที่ อบต.ไทรขึงกำหนด	๕๐๐,๐๐๐					ระบบประปาหมู่บ้าน ที่ได้มาตรฐาน เพิ่มขึ้น ๑ แห่ง	ประชาชนมีน้ำใช้อุปโภคบริโภคอย่างเพียงพอและทั่วถึง	
๑๑๐	โครงการปรับปรุงระบบประปาหมู่บ้าน บ้านนิคมฯ ผัง ๑ หมู่ที่ ๕ ตำบลไทรขึง	เพื่อปรับปรุงระบบสาธารณูปโภค ให้เพียงพอและทั่วถึง ลดการขาดแคลนน้ำใช้ในการอุปโภคบริโภคของประชาชน	โดยปรับปรุงระบบจ่ายน้ำทั้งระบบ รายละเอียดตามแบบแปลนที่ อบต.ไทรขึง กำหนด		๕๐๐,๐๐๐				จำนวนระบบประปาที่ได้รับการปรับปรุงให้ได้มาตรฐาน ๑ แห่ง	ประชาชนมีน้ำใช้อุปโภคบริโภคอย่างเพียงพอและทั่วถึง	กองช่าง อบต.
๑๑๑	โครงการปรับปรุงประปาหมู่บ้าน หมู่ที่ ๖ ตำบลไทรขึง	เพื่อให้ประชาชนมีน้ำใช้ในการอุปโภคบริโภคอย่างทั่วถึงและเพียงพอ	โดยการปรับปรุงระบบกรองน้ำและระบบถังน้ำใส ระบบจ่ายน้ำประปา ระบบไฟฟ้าภายใน การประสานท่อระหว่างระบบ จัดหาและติดตั้งเครื่องสูบน้ำดี พร้อมอุปกรณ์ควบคุม ระบบจ่ายสาร ละเอียดคลอรีน รายละเอียดตามแบบแปลนที่ อบต.ไทรขึง กำหนด พร้อมป้ายประชาสัมพันธ์				๕๐๐,๐๐๐		ระบบประปาหมู่บ้าน ที่ได้มาตรฐาน เพิ่มขึ้น ๑ แห่ง	ประชาชนมีน้ำใช้อุปโภคบริโภคอย่างเพียงพอและทั่วถึง	กองช่าง อบต.

๑ ยุทธศาสตร์การพัฒนาด้านโครงสร้างพื้นฐาน

๑.๑.กลยุทธ์ การพัฒนาระบบโครงสร้างพื้นฐาน ระบบสาธารณูปโภค สาธารณูปการ ให้ได้มาตรฐาน และทั่วถึง

(๒) แผนงาน อุตสาหกรรมและการโยธา

ที่	โครงการ	วัตถุประสงค์	เป้าหมาย (ผลผลิตของโครงการ)	งบประมาณ ๒๕๖๖ (บาท)	๒๕๖๗ (บาท)	๒๕๖๘ (บาท)	๒๕๖๙ (บาท)	๒๕๗๐ (บาท)	ตัวชี้วัด (KPI)	ผลที่คาดว่าจะได้รับ	หน่วยงานรับผิดชอบหลัก
๑๑๒	โครงการขุดเจาะบ่อบาดาล บ้านบางน้ำเย็น (จุดบ้านนางวันลี นาคสุวรรณ) หมู่ที่ ๗ ตำบลไทรขึง	เพื่อก่อสร้างระบบประปาหมู่บ้านภายในตำบลไทรขึงและเพื่อต้องการให้ประชาชนได้มีน้ำในการอุปโภค บริโภค ครบทุกครัวเรือน	ขุดเจาะบ่อบาดาล ขนาดเส้นผ่านศูนย์กลาง ๖ นิ้ว ความลึก ๔๓-๑๐๐ เมตร หรือปริมาตรไม่น้อยกว่า ๕ ลบ.ม./ชม. รายละเอียดแบบแปลนที่ อบต.ไทรขึง กำหนด	๓๐๐,๐๐๐					จำนวนที่ครัวเรือนที่มีน้ำใช้อย่างเพียงพอ	ประชาชนมีน้ำใช้อุปโภคบริโภคอย่างเพียงพอและทั่วถึง	กองช่าง อบต.
๑๑๓	โครงการก่อสร้างระบบประปาหมู่บ้าน (จุดบ้านนางวันลี นาคสุวรรณ) หมู่ที่ ๗ ตำบลไทรขึง	เพื่อให้ประชาชนมีน้ำใช้ในการอุปโภคบริโภคอย่างทั่วถึงและเพียงพอ	ก่อสร้างระบบประปาหมู่บ้าน แบบหอถังแชมเปญ ขนาด ๒๐ ลูกบาศก์เมตร พร้อมท่อจ่ายน้ำ ตามแบบส่วนบริหารจัดการน้ำ สำนักทรัพยากรน้ำ และรายละเอียดตามแบบแปลนที่ อบต.ไทรขึง กำหนด		๕๐๐,๐๐๐				ระบบประปาหมู่บ้าน ที่ได้มาตรฐาน เพิ่มขึ้น ๑ แห่ง	ประชาชนมีน้ำใช้อุปโภคบริโภคอย่างเพียงพอและทั่วถึง	กองช่าง อบต.
๑๑๔	โครงการปรับปรุงระบบประปาหมู่บ้าน บางน้ำเย็น หมู่ที่ ๗ ตำบลไทรขึง	เพื่อปรับปรุงระบบประปาหมู่บ้าน และเพื่อต้องการให้ประชาชนได้มีน้ำในการอุปโภค บริโภค ครบทุกครัวเรือน	ย้ายจุดติดตั้งถังแชมเปญ ขนาด ๒๐ ลบ.ม. จำนวน ๑ ชุด ถังกรองสนิมเหล็ก จำนวน ๑ ถัง พร้อมงานวางท่อระบายน้ำ รายละเอียดตามแบบมาตรฐานส่วนบริหารจัดการน้ำ ฯ และ อบต.ไทรขึง กำหนด พร้อมป้ายประชาสัมพันธ์โครงการ ๑ ป้าย	๒๕๐,๐๐๐					จำนวนที่ครัวเรือนที่มีน้ำใช้อย่างเพียงพอ	ประชาชนมีน้ำใช้อุปโภค บริโภค ของเพียงพอและทั่วถึง	กองช่าง อบต.
๑๑๕	โครงการขุดเจาะบ่อบาดาล ซอยผู้ใหญ่จิต (บริเวณบ้านนางวิภา ทองชาติ) หมู่ที่ ๘ ตำบลไทรขึง	เพื่อให้ประชาชนได้มีน้ำในการอุปโภค บริโภค ครบทุกครัวเรือน	โดยการขุดเจาะบ่อบาดาล ความลึก ๔๓-๑๐๐ เมตร หรือปริมาตรไม่น้อยกว่า ๕ ลบ.ม./ชม.รายละเอียดแบบแปลนที่ อบต.ไทรขึง กำหนด	๓๐๐,๐๐๐					จำนวนครัวเรือนที่มีน้ำใช้อย่างเพียงพอ	ประชาชนมีน้ำใช้อุปโภคบริโภคอย่างเพียงพอและทั่วถึง	กองช่าง อบต.

๑ ยุทธศาสตร์การพัฒนาด้านโครงสร้างพื้นฐาน

๑.๑.กลยุทธ์ การพัฒนาระบบโครงสร้างพื้นฐาน ระบบสาธารณูปโภค สาธารณูปการ ให้ได้มาตรฐาน และทั่วถึง

(๒) แผนงาน อุตสาหกรรมและการโยธา

ที่	โครงการ	วัตถุประสงค์	เป้าหมาย (ผลผลิตของโครงการ)	งบประมาณ ๒๕๖๖ (บาท)	๒๕๖๗ (บาท)	๒๕๖๘ (บาท)	๒๕๖๙ (บาท)	๒๕๗๐ (บาท)	ตัวชี้วัด (KPI)	ผลที่คาดว่าจะได้รับ	หน่วยงานรับผิดชอบหลัก
๑๑๖	โครงการขุดเจาะบ่อบาดาล บ้านควนยอ (บริเวณถนนสายผู้ใหญ่จิตร) หมู่ที่ ๘ ตำบลไทรขึง	เพื่อให้ประชาชนได้มีน้ำในการอุปโภค บริโภค ครบทุกครัวเรือน	โดยการขุดเจาะบ่อบาดาล ขนาดเส้นผ่านศูนย์กลาง ๖ นิ้ว ท่อ PVC ชั้น ๑๓.๕ ความลึกไม่น้อยกว่า ๔๓-๑๐๐ เมตร หรือปริมาณน้ำไม่น้อยกว่า ๕ ลบ.ม./ชม. รายละเอียดตามแบบแปลนที่ อบต.ไทรขึงกำหนด	๔๐๐,๐๐๐					จำนวนครัวเรือนที่มีน้ำใช้อย่างเพียงพอ	ประชาชนมีน้ำใช้อุปโภคบริโภคอย่างเพียงพอและทั่วถึง	กองช่าง อบต.
๑๑๗	โครงการขุดเจาะบ่อบาดาล บ้านควนยอ (บริเวณถนนสายเศียรคู่) หมู่ที่ ๘ ตำบลไทรขึง	เพื่อให้ประชาชนได้มีน้ำในการอุปโภค บริโภค ครบทุกครัวเรือน	โดยการขุดเจาะบ่อบาดาล ขนาดเส้นผ่านศูนย์กลาง ๖ นิ้ว ท่อ PVC ชั้น ๑๓.๕ ความลึกไม่น้อยกว่า ๔๓-๑๐๐ เมตร หรือปริมาณน้ำไม่น้อยกว่า ๕ ลบ.ม./ชม. รายละเอียดตามแบบแปลนที่ อบต.ไทรขึงกำหนด	๔๐๐,๐๐๐					จำนวนครัวเรือนที่มีน้ำใช้อย่างเพียงพอ	ประชาชนมีน้ำใช้อุปโภคบริโภคอย่างเพียงพอและทั่วถึง	กองช่าง อบต.
๑๑๘	โครงการก่อสร้างระบบประปาหมู่บ้าน บ้านควนยอ หมู่ที่ ๘ ตำบลไทรขึง	เพื่อให้ประชาชนได้มีน้ำในการอุปโภค บริโภค ครบทุกครัวเรือน	ก่อสร้างระบบประปาหมู่บ้าน แบบหอถังแชมเปญ ขนาด ๒๐ ลบ.ม. พร้อมระบบตามแบบส่วนบริหารจัดการน้ำ สำนักงานทรัพยาการน้ำ และรายละเอียดแบบแปลนที่ อบต.ไทรขึง กำหนด	๕๐๐,๐๐๐					จำนวนครัวเรือนที่มีน้ำใช้อย่างเพียงพอ	ประชาชนมีน้ำใช้อุปโภคบริโภคอย่างเพียงพอและทั่วถึง	กองช่าง อบต. /แก้ไข ๒/๒๕๖๕
๑๑๙	โครงการก่อสร้างระบบประปาหมู่บ้าน (บริเวณบ้านนางวิภา ทองชาติ) บ้านควนยอ หมู่ที่ ๘ ตำบลไทรขึง	เพื่อให้ประชาชนได้มีน้ำในการอุปโภค บริโภค ครบทุกครัวเรือน	ก่อสร้างระบบประปาหมู่บ้าน แบบหอถังแชมเปญ ขนาด ๒๐ ลบ.ม. พร้อมระบบตามแบบส่วนบริหารจัดการน้ำ สำนักงานทรัพยาการน้ำ และรายละเอียดแบบแปลนที่ อบต.ไทรขึง กำหนด	๕๐๐,๐๐๐					จำนวนครัวเรือนที่มีน้ำใช้อย่างเพียงพอ	ประชาชนมีน้ำใช้อุปโภคบริโภคอย่างเพียงพอและทั่วถึง	กองช่าง อบต.

๑ ยุทธศาสตร์การพัฒนาด้านโครงสร้างพื้นฐาน

๑.๑.กลยุทธ์ การพัฒนาระบบโครงสร้างพื้นฐาน ระบบสาธารณูปโภค สาธารณูปการ ให้ได้มาตรฐาน และทั่วถึง

(๒) แผนงาน อุตสาหกรรมและการโยธา

ที่	โครงการ	วัตถุประสงค์	เป้าหมาย (ผลผลิตของโครงการ)	งบประมาณ					ตัวชี้วัด (KPI)	ผลที่คาดว่าจะได้รับ	หน่วยงานรับผิดชอบหลัก
				๒๕๖๖ (บาท)	๒๕๖๗ (บาท)	๒๕๖๘ (บาท)	๒๕๖๙ (บาท)	๒๕๗๐ (บาท)			
๑๒๐	โครงการปรับปรุงระบบประปาหมู่บ้าน หมู่ที่ ๘ บ้านควนยอ ตำบลไทรขึง	เพื่อให้ประชาชนมีน้ำใช้ในการอุปโภคบริโภคอย่างทั่วถึงและเพียงพอ	โดยการปรับปรุงระบบประปาหมู่บ้าน ขยายเขตระบบประปาหมู่บ้าน รายละเอียดตามแบบแปลนที่ อบต.ไทรขึง กำหนด		๒๐๐๐๐๐				ปรับปรุงระบบประปาให้ได้มาตรฐาน ๑ แห่ง	ประชาชนมีน้ำใช้อุปโภคบริโภคอย่างเพียงพอและทั่วถึง	กองช่าง อบต.
๑๒๑	โครงการปรับปรุงประปาหมู่บ้าน บ้านนิคมฯ ผัง ๒ หมู่ที่ ๙ ตำบลไทรขึง	เพื่อปรับปรุงระบบสาธารณูปโภค ให้เพียงพอและทั่วถึง ลดการขาดแคลนน้ำใช้ในการอุปโภคบริโภคของประชาชน	โดยการปรับปรุงระบบกรองน้ำและระบบถังน้ำใส ระบบจ่ายน้ำประปา ระบบไฟฟ้าภายใน การประสานท่อระหว่างระบบ จัดหาและติดตั้งเครื่องสูบน้ำดี พร้อมอุปกรณ์ควบคุมระบบจ่ายสารละเอียดคลอรีน รายละเอียดตามแบบแปลนที่ อบต.ไทรขึง กำหนด พร้อมป้ายประชาสัมพันธ์				๕๐๐,๐๐๐		จำนวนระบบประปาที่ได้รับการปรับปรุงให้ได้มาตรฐาน ๑ แห่ง	ประชาชนมีน้ำใช้อุปโภคบริโภคอย่างเพียงพอและทั่วถึง	กองช่าง อบต.
๑๒๒	โครงการปรับปรุงระบบประปาหมู่บ้าน หมู่ที่ ๙ ตำบลไทรขึง	เพื่อปรับปรุงระบบประปาหมู่บ้านภายในตำบลไทรขึง และเพื่อต้องการให้ประชาชนได้มีน้ำในการอุปโภค บริโภค ครบทุกครัวเรือน	ปรับปรุงระบบประปาหมู่บ้าน โดยการวางท่อเมนจ่ายน้ำ pvc ขนาดเส้นผ่านศูนย์กลาง ๒ นิ้ว มอก. ชั้น ๘.๕ ความยาวประมาณ ๔,๐๐๐ เมตร รายละเอียดตามแบบแปลนที่ อบต.ไทรขึง กำหนด	๕๐๐,๐๐๐					จำนวนที่ครัวเรือนที่มีน้ำใช้อย่างเพียงพอ	ประชาชนมีน้ำใช้อุปโภคบริโภคอย่างเพียงพอและทั่วถึง	กองช่าง อบต.
๑๒๓	โครงการขุดเจาะบ่อบาดาลบ้านหาดเจริญ หมู่ที่ ๑๐ ตำบลไทรขึง	เพื่อให้ประชาชนมีน้ำใช้ในการอุปโภคบริโภคอย่างทั่วถึงและเพียงพอ	ขุดเจาะบ่อบาดาล ขนาดเส้นผ่านศูนย์กลาง ๖ นิ้ว ท่อ PVC ชั้น ๑๓.๕ ความลึกไม่น้อยกว่า ๔๓-๑๐๐ เมตร หรือปริมาตรไม่น้อยกว่า ๕ ลบ.ม./ชม.รายละเอียดแบบแปลนที่ อบต.ไทรขึง กำหนด			๓๐๐,๐๐๐			จำนวนที่ครัวเรือนที่มีน้ำใช้อย่างเพียงพอ	ประชาชนมีน้ำใช้อุปโภคบริโภคอย่างเพียงพอและทั่วถึง	กองช่าง อบต.

๑ ยุทธศาสตร์การพัฒนาด้านโครงสร้างพื้นฐาน

๑.๑.กลยุทธ์ การพัฒนาระบบโครงสร้างพื้นฐาน ระบบสาธารณูปโภค สาธารณูปการ ให้ได้มาตรฐาน และทั่วถึง

(๒) แผนงาน อุตสาหกรรมและการโยธา

ที่	โครงการ	วัตถุประสงค์	เป้าหมาย (ผลผลิตของโครงการ)	งบประมาณ					ตัวชี้วัด (KPI)	ผลที่คาดว่าจะได้รับ	หน่วยงานรับผิดชอบหลัก
				๒๕๖๖ (บาท)	๒๕๖๗ (บาท)	๒๕๖๘ (บาท)	๒๕๖๙ (บาท)	๒๕๗๐ (บาท)			
๑๒๔	โครงการปรับปรุงประปาหมู่บ้าน หมู่ที่ ๑๐ ตำบลไทรขึง	เพื่อให้ประชาชนมีน้ำใช้ในการอุปโภคบริโภคอย่างทั่วถึงและเพียงพอ	โดยการปรับปรุงระบบกรองน้ำและระบบถังน้ำใส ระบบจ่ายน้ำประปา ระบบไฟฟ้าภายใน การประสานท่อระหว่างระบบ จัดหาและติดตั้งเครื่องสูบน้ำดี พร้อมอุปกรณ์ควบคุม ระบบจ่ายสารละเอียดคลอรีน รายละเอียดตามแบบแปลนที่ อบต.ไทรขึง กำหนด พร้อมป้ายประชาสัมพันธ์			๕๐๐,๐๐๐			จำนวนที่ครัวเรือนที่มีน้ำใช้อย่างเพียงพอ	ประชาชนมีน้ำใช้อุปโภคบริโภคอย่างเพียงพอและทั่วถึง	กองช่าง อบต.
๑๒๕	โครงการขุดเจาะบ่อบาดาล หมู่ที่ ๑๑ ตำบลไทรขึง	เพื่อให้ประชาชนมีน้ำใช้ในการอุปโภคบริโภคอย่างทั่วถึงและเพียงพอ	ขุดเจาะบ่อบาดาล ๓ ความลึก ๔๓-๑๐๐ เมตร หรือปริมาตรไม่น้อยกว่า ๕ ลบ.ม./ชม. รายละเอียดตามแบบแปลนที่ อบต.ไทรขึง กำหนด	๓๐๐,๐๐๐					จำนวนที่ครัวเรือนที่มีน้ำใช้อย่างเพียงพอ	ประชาชนมีน้ำใช้อุปโภคบริโภคอย่างเพียงพอและทั่วถึง	กองช่าง อบต.
๑๒๖	โครงการก่อสร้างระบบประปาหมู่บ้าน หมู่ที่ ๑๑ ตำบลไทรขึง	เพื่อให้ประชาชนมีน้ำใช้ในการอุปโภคบริโภคอย่างทั่วถึงและเพียงพอ	ก่อสร้างระบบประปาหมู่บ้าน แบบหอถังแชมเปญ ๒๐ ลบ.ม. พร้อมท่อจ่ายน้ำ รายละเอียดตามแบบแปลนที่ อบต.กำหนด		๕๐๐,๐๐๐				จำนวนที่ครัวเรือนที่มีน้ำใช้อย่างเพียงพอ	ประชาชนมีน้ำใช้อุปโภคบริโภคอย่างเพียงพอและทั่วถึง	กองช่าง อบต.
๑๒๗	โครงการปรับปรุงระบบประปาหมู่บ้านบ้านนิคมฯ ผัง ๓ หมู่ที่ ๑๒ ตำบลไทรขึง	เพื่อปรับปรุงระบบประปาหมู่บ้านภายในตำบลไทรขึง และเพื่อต้องการให้ประชาชนได้มีน้ำในการอุปโภค บริโภคครบทุกครัวเรือน	โดยขุดท่อเมนจ่ายน้ำ แบบ PVC ขนาด ๒ นิ้ว ชั้น ๘.๕ ระยะทางยาว ๓,๐๐๐ เมตร รายละเอียดตามแบบแปลนที่ อบต.ไทรขึง กำหนด	๓๐๐,๐๐๐					จำนวนที่ครัวเรือนที่มีน้ำใช้อย่างเพียงพอ	ประชาชนมีน้ำใช้อุปโภคบริโภคอย่างเพียงพอและทั่วถึง	กองช่าง อบต.

๑ ยุทธศาสตร์การพัฒนาด้านโครงสร้างพื้นฐาน

๑.๑.กลยุทธ์ การพัฒนาระบบโครงสร้างพื้นฐาน ระบบสาธารณูปโภค สาธารณูปการ ให้ได้มาตรฐาน และทั่วถึง

(๒) แผนงาน อุตสาหกรรมและการโยธา

ที่	โครงการ	วัตถุประสงค์	เป้าหมาย (ผลผลิตของโครงการ)	งบประมาณ ๒๕๖๖ (บาท)	๒๕๖๗ (บาท)	๒๕๖๘ (บาท)	๒๕๖๙ (บาท)	๒๕๗๐ (บาท)	ตัวชี้วัด (KPI)	ผลที่คาดว่าจะได้รับ	หน่วยงานรับผิดชอบหลัก
๑๒๘	โครงการปรับปรุงระบบประปาหมู่บ้าน หมู่ที่ ๑๒ ตำบลไทรขึง	เพื่อปรับปรุงระบบประปาหมู่บ้านภายในตำบลไทรขึง และเพื่อต้องการให้ประชาชนได้มีน้ำในการอุปโภค บริโภค ครบทุกครัวเรือน	โดยการปรับปรุงระบบกรองน้ำและระบบถังน้ำใส ระบบจ่ายน้ำประปา ระบบไฟฟ้าภายใน การประสานท่อระหว่างระบบ จัดหาและติดตั้งเครื่องสูบน้ำดีพร้อมอุปกรณ์ควบคุม ระบบจ่ายสารละเอียดคลอรีน รายละเอียดตามแบบแปลนที่ อบต.ไทรขึง กำหนด พร้อมป้ายประชาสัมพันธ์	๕๐๐,๐๐๐					จำนวนที่ครัวเรือนที่มีน้ำใช้อย่างเพียงพอ	ประชาชนมีน้ำใช้อุปโภคบริโภคอย่างเพียงพอและทั่วถึง	กองช่าง อบต.
๑๒๙	โครงการขุดเจาะบ่อบาดาลบ้านนิคมฯ ผัง ๔ หมู่ที่ ๑๓ ตำบลไทรขึง	-เพื่อให้ประชาชนมีน้ำใช้ในการอุปโภคบริโภคอย่างทั่วถึงและเพียงพอ	ขุดเจาะบ่อบาดาล ขนาดเส้นผ่าศูนย์กลาง ๖ นิ้ว ความลึก ๔๓-๑๐๐ เมตร หรือปริมาตรน้ำไม่น้อยกว่า ๕ ลบ.ม./ชม.รายละเอียดตามแบบแปลน ที่อบต.ไทรขึง กำหนด	๕๐๐,๐๐๐					จำนวนที่ครัวเรือนที่มีน้ำใช้อย่างเพียงพอ	ประชาชนมีน้ำใช้อุปโภคบริโภคอย่างเพียงพอและทั่วถึง ม. ๑๓	กองช่าง อบต.
๑๓๐	โครงการปรับปรุงระบบประปาหมู่บ้าน บ้านนิคมฯ ผัง ๔ หมู่ที่ ๑๓ ตำบลไทรขึง	เพื่อปรับปรุงระบบประปาหมู่บ้านภายในตำบลไทรขึง และเพื่อต้องการให้ประชาชนได้มีน้ำในการอุปโภค บริโภค ครบทุกครัวเรือน	ปรับปรุงระบบประปาหมู่บ้าน โดยการเดินระบบท่อจ่ายน้ำ PE ขนาดเส้นผ่านศูนย์กลาง ๙๐ มม. และขนาดเส้นผ่านศูนย์กลาง ๖๓ มม. PN ๖ ระยะทางยาวไม่น้อยกว่า ๓,๐๐๐ เมตร รายละเอียดตามที่ อบต.กำหนด	๕๐๐,๐๐๐					จำนวนที่ครัวเรือนที่มีน้ำใช้อย่างเพียงพอ	ประชาชนมีน้ำใช้อุปโภคบริโภคอย่างเพียงพอและทั่วถึง	กองช่าง อบต.
๑๓๑	โครงการปรับปรุงระบบประปาหมู่บ้าน บ้านนิคมฯ ผัง ๔ หมู่ที่ ๑๓ ตำบลไทรขึง	เพื่อปรับปรุงระบบประปาหมู่บ้านภายในตำบลไทรขึง และเพื่อต้องการให้ประชาชนได้มีน้ำในการอุปโภค บริโภค ครบทุกครัวเรือน	โดยการปรับปรุงระบบกรองน้ำและระบบถังน้ำใส ระบบจ่ายน้ำประปา ระบบไฟฟ้าภายใน การประสานท่อระหว่างระบบ จัดหาและติดตั้งเครื่องสูบน้ำดี พร้อมอุปกรณ์ควบคุม ระบบจ่ายสารละเอียดคลอรีน รายละเอียดตามแบบแปลนที่ อบต.ไทรขึง กำหนด พร้อมป้ายประชาสัมพันธ์				๕๐๐,๐๐๐		จำนวนที่ครัวเรือนที่มีน้ำใช้อย่างเพียงพอ	ประชาชนมีน้ำใช้อุปโภคบริโภคอย่างเพียงพอและทั่วถึง	กองช่าง อบต.

๑ ยุทธศาสตร์การพัฒนาด้านโครงสร้างพื้นฐาน

๑.๑.กลยุทธ์ การพัฒนาระบบโครงสร้างพื้นฐาน ระบบสาธารณูปโภค สาธารณูปการ ให้ได้มาตรฐาน และทั่วถึง

(๒) แผนงาน อุตสาหกรรมและการโยธา

ที่	โครงการ	วัตถุประสงค์	เป้าหมาย (ผลผลิตของโครงการ)	งบประมาณ ๒๕๖๖ (บาท)	๒๕๖๗ (บาท)	๒๕๖๘ (บาท)	๒๕๖๙ (บาท)	๒๕๗๐ (บาท)	ตัวชี้วัด (KPI)	ผลที่คาดว่าจะได้รับ	หน่วยงานรับผิดชอบหลัก
๑๓๒	โครงการก่อสร้างระบบประปาหมู่บ้าน หมู่ที่ ๔ ตำบลไทรขึง	เพื่อพัฒนาระบบสาธารณูปโภค ให้เพียงพอและทั่วถึง ลดการขาดแคลนน้ำใช้ในการอุปโภคบริโภคของประชาชน	โดยการก่อสร้างระบบประปาหมู่บ้านแบบหอถังแชมเปญ ขนาด ๒๐ ลูกบาศก์เมตร พร้อมระบบกรองน้ำ ตามแบบส่วนบริหารจัดการน้ำ สำนักงานทรัพยากรน้ำ และรายละเอียดแบบแปลน ที่ อบต.ไทรขึง กำหนด	๕๐๐,๐๐๐					จำนวนครัวเรือนที่มีน้ำใช้อย่างเพียงพอ	ประชาชนมีน้ำใช้อุปโภคบริโภคอย่างเพียงพอและทั่วถึง	กองช่าง อบต. /เพิ่มเติม ๑/๒๕๖๕
๑๓๓	โครงการก่อสร้างระบบประปา หมู่บ้าน บ้านนิคมฯ ผัง ๕ หมู่ที่ ๕ ตำบลไทรขึง	เพื่อพัฒนาระบบสาธารณูปโภค ให้เพียงพอและทั่วถึง ลดการขาดแคลนน้ำใช้ในการอุปโภคบริโภคของประชาชน	โดยการก่อสร้างระบบประปาหมู่บ้าน แบบหอถังแชมเปญ ขนาด ๓๐ ลูกบาศก์เมตร พร้อมถังกรองสนิมเหล็ก และวางท่อเมนต์จ่ายน้ำ PVC ชั้น ๘.๕ ขนาด เส้นผ่านศูนย์กลาง ๓ นิ้ว ยาวไม่น้อยกว่า ๑,๑๐๐ เมตร และขนาด เส้นผ่านศูนย์กลาง ๒ นิ้ว ยาวไม่น้อยกว่า ๘๖๐ เมตร รายละเอียดแบบแปลน ที่ อบต.ไทรขึง กำหนด	๑,๒๐๐,๐๐๐					จำนวนครัวเรือนที่มีน้ำใช้อย่างเพียงพอ	ประชาชนมีน้ำใช้อุปโภคบริโภคอย่างเพียงพอและทั่วถึง	กองช่าง อบต. /เพิ่มเติม ๑/๒๕๖๕
๑๓๔	โครงการบุกเบิกถนนซอยนายหัส หมู่ที่ ๑ ตำบลไทรขึง	เพื่อพัฒนาเส้นทางคมนาคมขนส่งให้มีคุณภาพ และปลอดภัยได้มาตรฐาน ในการสัญจร และการขนส่งผลผลิตทางการเกษตร ที่สะดวก รวดเร็ว	บุกเบิกถนน ขนาดผิวจราจรกว้าง ๔.๐๐ เมตร ยาว ๗๐๐.๐๐ เมตร หรือพื้นที่ไม่น้อยกว่า ๒,๘๐๐.๐๐ ตารางเมตร รายละเอียดตามแบบแปลนที่ อบต.ไทรขึงกำหนด	๔๕๐,๐๐๐					มีถนนที่ได้มาตรฐานเพิ่มขึ้น ๑ เส้นทาง	ประชาชนมีเส้นทาง ในการสัญจร และการขนส่งผลผลิตทางการเกษตร ที่มีคุณภาพ และปลอดภัยได้มาตรฐาน และสะดวก รวดเร็ว	กองช่าง อบต. /เพิ่มเติม ๒/๒๕๖๕

๑ ยุทธศาสตร์การพัฒนาด้านโครงสร้างพื้นฐาน

๑.๑.กลยุทธ์ การพัฒนาระบบโครงสร้างพื้นฐาน ระบบสาธารณูปโภค สาธารณูปการ ให้ได้มาตรฐาน และทั่วถึง

(๒) แผนงาน อุตสาหกรรมและการโยธา

ที่	โครงการ	วัตถุประสงค์	เป้าหมาย (ผลผลิตของโครงการ)	งบประมาณ ๒๕๖๖ (บาท)	๒๕๖๗ (บาท)	๒๕๖๘ (บาท)	๒๕๖๙ (บาท)	๒๕๗๐ (บาท)	ตัวชี้วัด (KPI)	ผลที่คาดว่าจะได้รับ	หน่วยงานรับผิดชอบหลัก
๑๓๕	โครงการบุกเบิกถนนซอยหลวงหวิด หมู่ที่ ๑ ตำบลไทรขึง	เพื่อพัฒนาเส้นทางคมนาคมขนส่งให้มีคุณภาพ และปลอดภัยได้มาตรฐาน ในการสัญจร และการขนส่งผลผลิตทางการเกษตร ที่สะดวก รวดเร็ว	บุกเบิกถนน ขนาดผิวจราจรกว้าง ๔.๐๐ เมตร ยาว ๘๐๐.๐๐ เมตร หรือพื้นที่ไม่น้อยกว่า ๓,๒๐๐.๐๐ ตารางเมตร รายละเอียดตามแบบแปลนที่ อบต.ไทรขึงกำหนด	๕๐๐,๐๐๐					มีถนนที่ได้มาตรฐานเพิ่มขึ้น ๑ เส้นทาง	ประชาชนมีเส้นทาง ในการสัญจร และการขนส่งผลผลิตทางการเกษตร ที่มีคุณภาพ และปลอดภัย ได้มาตรฐาน และสะดวก รวดเร็ว	กองช่าง อบต. /เพิ่มเติม ๒/๒๕๖๕
๑๓๖	โครงการปรับปรุงถนนสายสามพัน - ควนยอ หมู่ที่ ๑,๘,๑๐ ตำบลไทรขึง	เพื่อปรับปรุงเส้นทางคมนาคมขนส่งให้มีคุณภาพ และปลอดภัยได้มาตรฐาน ในการสัญจร และการขนส่งผลผลิตทางการเกษตร ที่สะดวก รวดเร็ว	โดยรื้อผิวจราจรเดิมที่เสียหายออก แล้วเทคอนกรีตเสริมเหล็ก ขนาดกวาง ๖.๐๐ เมตร ยาว ๑๒๐.๐๐ เมตร หรือมีพื้นที่ไม่น้อยกว่า ๗๒๐.๐๐ ตารางเมตร รายละเอียดตามแบบแปลนที่ อบต.ไทรขึงกำหนด	๑๑๓,๑๐๐	๑๑๓,๑๐๐	๑๑๓,๑๐๐	๑๑๓,๑๐๐	๑๑๓,๑๐๐	ปรับปรุงเส้นทางการคมนาคมที่ได้มาตรฐานขึ้น ๑ เส้นทาง	ประชาชนมีเส้นทาง ในการสัญจร และการขนส่งผลผลิตทางการเกษตร และสินค้าระหว่างพื้นที่ ที่มีคุณภาพ และปลอดภัย ได้มาตรฐาน สะดวก และรวดเร็ว	กองช่าง อบต. /เพิ่มเติม ๒/๒๕๖๕
๑๓๗	โครงการปรับปรุงถนนสายสามพัน หมู่ที่ ๑ ตำบลไทรขึง	เพื่อพัฒนาเส้นทางคมนาคมขนส่งให้มีคุณภาพ และปลอดภัยได้มาตรฐาน ในการสัญจร และการขนส่งผลผลิตทางการเกษตร ที่สะดวก รวดเร็ว	โดยการรื้อถนนคอนกรีตเสริมเหล็กเดิมที่เสียหายออกแล้วเทคอนกรีตเสริมเหล็ก ขนาดกว้าง ๕.๕ เมตร ยาว ๑๒ เมตร หนา ๐.๑๕ เมตร หรือมีพื้นที่ไม่น้อยกว่า ๖๖ ตารางเมตร รายละเอียดตามที่ อบต.ไทรขึงกำหนด	๕๕,๐๐๐					ปรับปรุงเส้นทางคมนาคมขนส่งให้ได้มาตรฐานเพิ่มขึ้น ๑ เส้นทาง	ประชาชนมีเส้นทาง ในการสัญจร และการขนส่ง ที่มีคุณภาพ และปลอดภัยได้มาตรฐาน และสะดวก รวดเร็ว	กองช่าง อบต. /เพิ่มเติม ๒/๒๕๖๕
๑๓๘	โครงการขยายผิวจราจรคอนกรีตเสริมเหล็กสายในช่อง หมู่ที่ ๒ ตำบลไทรขึง	เพื่อพัฒนาเส้นทางคมนาคมขนส่งให้มีคุณภาพ และปลอดภัยได้มาตรฐาน ในการสัญจร และการขนส่งผลผลิตทางการเกษตร ที่สะดวก รวดเร็ว	โดยการขยายผิวจราจรคอนกรีตเสริมเหล็ก กว้างรวม ๒ ข้าง ๑ เมตร ยาว ๓๐๐ เมตร หรือมีพื้นที่ไม่น้อยกว่า ๓๐๐ ตารางเมตร ไหล่ทางหินใหญ่คละ รายละเอียดตามแบบแปลนที่ อบต.ไทรขึงกำหนด	๕๐๐,๐๐๐					ประชาชนมีเส้นทางการคมนาคมที่ได้มาตรฐานเพิ่มขึ้น ๑ เส้นทาง	ประชาชนมีเส้นทาง ในการสัญจร และการขนส่งผลผลิตทางการเกษตร และสินค้าระหว่างพื้นที่ ที่มีคุณภาพ และปลอดภัย ได้มาตรฐาน สะดวก และรวดเร็ว	กองช่าง อบต. /เพิ่มเติม ๒/๒๕๖๕

๑ ยุทธศาสตร์การพัฒนาด้านโครงสร้างพื้นฐาน

๑.๑.กลยุทธ์ การพัฒนาระบบโครงสร้างพื้นฐาน ระบบสาธารณูปโภค สาธารณูปการ ให้ได้มาตรฐาน และทั่วถึง

(๒) แผนงาน อุตสาหกรรมและการโยธา

ที่	โครงการ	วัตถุประสงค์	เป้าหมาย (ผลผลิตของโครงการ)	งบประมาณ ๒๕๖๖ (บาท)	๒๕๖๗ (บาท)	๒๕๖๘ (บาท)	๒๕๖๙ (บาท)	๒๕๗๐ (บาท)	ตัวชี้วัด (KPI)	ผลที่คาดว่าจะได้รับ	หน่วยงานรับผิดชอบหลัก
๑๓๙	โครงการปรับปรุงถนนสายไสท้อน หมู่ที่ ๖ - ไสดง หมู่ที่ ๑๑ ตำบลไทรขึง	เพื่อพัฒนาเส้นทางคมนาคมขนส่งให้มีคุณภาพ และปลอดภัยได้มาตรฐาน ในการสัญจร และการขนส่งผลผลิตทางการเกษตร ที่สะดวก รวดเร็ว	โดยการรื้อถนนคอนกรีตเสริมเหล็กเดิมที่เสียหายออกแล้วเทคอนกรีตเสริมเหล็ก ขนาดกว้าง ๕ เมตร ยาว ๒๔๐ เมตร หนา ๐.๑๕ เมตร หรือมีพื้นที่ไม่น้อยกว่า ๑,๒๐๐ ตารางเมตร รายละเอียดตามที่ อบต.ไทรขึงกำหนด	๕๐๐,๐๐๐	๕๐๐,๐๐๐				ปรับปรุงเส้นทางคมนาคมขนส่งให้ได้มาตรฐานเพิ่มขึ้น ๑ เส้นทาง	ประชาชนมีเส้นทาง ในการสัญจร และการขนส่ง ที่มีคุณภาพ และปลอดภัยได้มาตรฐาน และสะดวก รวดเร็ว	กองช่าง อบต. /เพิ่มเติม ๒/๒๕๖๕
๑๔๐	โครงการปรับปรุงท่อระบายน้ำ (คสล.) บริเวณปากท่อ และหลังท่อถนนบ้านนายสมบูรณ์ บุญส่ง หมู่ที่ ๗ - เชื่อมถนนเขาเทิร์น ทางหลวงหมายเลข ๔๔ ตำบลไทรขึง	เพื่อปรับปรุงเส้นทางคมนาคมขนส่งให้มีคุณภาพ และปลอดภัยได้มาตรฐาน ในการสัญจร และการขนส่งผลผลิตทางการเกษตร ที่สะดวก รวดเร็ว	โดยเทคอนกรีตบริเวณปากท่อระบายน้ำ คสล. พร้อมเทคอนกรีตเสริมเหล็กหลังท่อ ผิวจราจร กว้าง ๕.๐๐ เมตร ยาว ๓๐.๐๐ เมตร จำนวน ๒ จุด รายละเอียดตามแบบแปลนที่ อบต.ไทรขึงกำหนด	๕๐๐,๐๐๐					ปรับปรุงเส้นทางการคมนาคมที่ได้มาตรฐานขึ้น ๑ เส้นทาง	ประชาชนมีเส้นทาง ในการสัญจร และการขนส่งผลผลิตทางการเกษตร และสินค้าระหว่างพื้นที่ ที่มีคุณภาพ และปลอดภัย ได้มาตรฐาน สะดวก และรวดเร็ว	กองช่าง อบต. /เพิ่มเติม ๒/๒๕๖๕
๑๔๑	โครงการบุกเบิกถนนสายบ้านนาย ประกอบ ชูศรี หมู่ที่ ๘ ตำบลไทรขึง เชื่อมต่อ หมู่ที่ ๗ ตำบลสองแพรก อำเภอชัยบุรี	เพื่อพัฒนาเส้นทางคมนาคมขนส่งให้มีคุณภาพ และปลอดภัยได้มาตรฐาน ในการสัญจร และการขนส่งผลผลิตทางการเกษตร ที่สะดวก รวดเร็ว	บุกเบิกถนน ผิวจราจร กว้าง ๔ เมตร ยาว ๑,๐๐๐ เมตร หรือมีพื้นที่ไม่น้อยกว่า ๔,๐๐๐ ตารางเมตร รายละเอียดตามแบบแปลนที่ อบต.ไทรขึงกำหนด	๕๐๐,๐๐๐					ประชาชนมีเส้นทางการคมนาคมที่ได้มาตรฐาน เพิ่มขึ้น ๑ เส้นทาง	ประชาชนมีเส้นทาง ในการสัญจร และการขนส่งผลผลิตทางการเกษตร และสินค้าระหว่างพื้นที่ ที่มีคุณภาพ และปลอดภัย ได้มาตรฐาน สะดวก และรวดเร็ว	กองช่าง อบต./แผนอำเภอ /เพิ่มเติม ๒/๒๕๖๕
๑๔๒	โครงการก่อสร้างรางระบายน้ำแบบตัววี (V) ถนนสายวัดวัดควนยอ หมู่ที่ ๘ ตำบลไทรขึง	เพื่อพัฒนาเส้นทางคมนาคมขนส่งให้มีคุณภาพ และปลอดภัยได้มาตรฐาน ในการสัญจร และการขนส่งผลผลิตทางการเกษตร ที่สะดวก รวดเร็ว	โดยการก่อสร้างรางระบายน้ำแบบตัววี (V) กว้าง ๐.๕๐ เมตร ยาว ๑๐๐ เมตร ตามแบบแปลนที่ อบต.ไทรขึงกำหนด	๑๐๐,๐๐๐					รางระบายน้ำที่ได้มาตรฐาน ๑ เส้นทาง	ประชาชนมีเส้นทาง ในการสัญจร และการขนส่งผลผลิตทางการเกษตร และสินค้าระหว่างพื้นที่ ที่มีคุณภาพ และปลอดภัย ได้มาตรฐาน สะดวก และรวดเร็ว	กองช่าง อบต. /เพิ่มเติม ๒/๒๕๖๕

๑ ยุทธศาสตร์การพัฒนาด้านโครงสร้างพื้นฐาน

๑.๑.กลยุทธ์ การพัฒนาระบบโครงสร้างพื้นฐาน ระบบสาธารณูปโภค สาธารณูปการ ให้ได้มาตรฐาน และทั่วถึง

(๒) แผนงาน อุตสาหกรรมและการโยธา

ที่	โครงการ	วัตถุประสงค์	เป้าหมาย (ผลผลิตของโครงการ)	งบประมาณ ๒๕๖๖ (บาท)	๒๕๖๗ (บาท)	๒๕๖๘ (บาท)	๒๕๖๙ (บาท)	๒๕๗๐ (บาท)	ตัวชี้วัด (KPI)	ผลที่คาดว่าจะได้รับ	หน่วยงานรับผิดชอบหลัก
๑๔๓	โครงการปรับปรุงระบบปาหมู่บ้าน แบบผิวดิน บ้านสามพัน หมู่ที่ ๑ ตำบลไทรขึง	เพื่อเพิ่มประสิทธิภาพของระบบประปา ให้ได้มาตรฐาน ประชาชนสามารถใช้น้ำในการอุปโภคบริโภคอย่างทั่วถึงและเพียงพอ	โดยวางท่อเมนต์จ่ายน้ำ จากโรงสูบน้ำดิบถึงวัดสามพัน ใช้ท่อ HDPE ๑๐๐ Ø ๑๑๐ มม. PN ๖ ยาว ๑,๑๕๒ ม. พร้อมอุปกรณ์ รายละเอียดตามแบบแปลนที่อบต.ไทรขึงกำหนด	๕๐๐,๐๐๐					จำนวนระบบประปาที่ได้รับการปรับปรุงให้ได้มาตรฐาน ๑ แห่ง	ประชาชนมีน้ำใช้อุปโภคบริโภคอย่างเพียงพอและทั่วถึง	กองช่าง อบต. /เพิ่มเติม ๒/๒๕๖๕
๑๔๔	โครงการปรับปรุงระบบกรองน้ำผิวดิน จำนวน ๑ จุด หมู่ที่ ๑ ตำบลไทรขึง	เพื่อเพิ่มประสิทธิภาพของระบบประปา ให้ได้มาตรฐาน ประชาชนสามารถใช้น้ำในการอุปโภคบริโภคอย่างทั่วถึงและเพียงพอ	โดยติดตั้งอุปกรณ์สำหรับเติมสารเคมี พร้อมจัดซื้อสารเคมี เพื่อแก้ปัญหาน้ำขุ่น รายละเอียดตามที่อบต.ไทรขึงกำหนด	๓๐๐,๐๐๐					จำนวนระบบประปาที่ได้รับการปรับปรุงให้ได้มาตรฐาน ๑ แห่ง	ประชาชนมีน้ำใช้อุปโภคบริโภคอย่างเพียงพอและทั่วถึง	กองช่าง อบต. /เพิ่มเติม ๒/๒๕๖๕
๑๔๕	โครงการปรับปรุงระบบปาหมู่บ้าน แบบผิวดินบ้านควนสว่างวัฒนา หมู่ที่ ๓ ตำบลไทรขึง	เพื่อเพิ่มประสิทธิภาพของระบบประปา ให้ได้มาตรฐาน ประชาชนสามารถใช้น้ำในการอุปโภคบริโภคอย่างทั่วถึงและเพียงพอ	โดยวางท่อเมนต์ส่งน้ำจากโรงสูบน้ำดิบถึงโรงเรียนควนสว่างวัฒนา ใช้ท่อ HDPE ๑๐๐ Ø ๑๑๐ มม. PN ๖ ยาว ๑,๖๔๖.๐๐ ม. พร้อมอุปกรณ์ รายละเอียดตามแบบแปลนที่อบต.ไทรขึงกำหนด	๕๐๐,๐๐๐					จำนวนระบบประปาที่ได้รับการปรับปรุงให้ได้มาตรฐาน ๑ แห่ง	ประชาชนมีน้ำใช้อุปโภคบริโภคอย่างเพียงพอและทั่วถึง	กองช่าง อบต. /เพิ่มเติม ๒/๒๕๖๕
๑๔๖	โครงการปรับปรุงระบบกรองน้ำผิวดิน จำนวน ๒ จุด บ้านควนสว่างวัฒนา หมู่ที่ ๓ ตำบลไทรขึง	เพื่อเพิ่มประสิทธิภาพของระบบประปา ให้ได้มาตรฐาน ประชาชนสามารถใช้น้ำในการอุปโภคบริโภคอย่างทั่วถึงและเพียงพอ	โดยติดตั้งอุปกรณ์สำหรับเติมสารเคมี พร้อมจัดซื้อสารเคมี เพื่อแก้ปัญหาน้ำขุ่น รายละเอียดตามที่อบต.ไทรขึงกำหนด	๖๐๐,๐๐๐					จำนวนระบบประปาที่ได้รับการปรับปรุงให้ได้มาตรฐาน ๑ แห่ง	ประชาชนมีน้ำใช้อุปโภคบริโภคอย่างเพียงพอและทั่วถึง	กองช่าง อบต. /เพิ่มเติม ๒/๒๕๖๕

๑ ยุทธศาสตร์การพัฒนาด้านโครงสร้างพื้นฐาน

๑.๑.กลยุทธ์ การพัฒนาระบบโครงสร้างพื้นฐาน ระบบสาธารณูปโภค สาธารณูปการ ให้ได้มาตรฐาน และทั่วถึง

(๒) แผนงาน อุตสาหกรรมและการโยธา

ที่	โครงการ	วัตถุประสงค์	เป้าหมาย (ผลผลิตของโครงการ)	งบประมาณ ๒๕๖๖ (บาท)	๒๕๖๗ (บาท)	๒๕๖๘ (บาท)	๒๕๖๙ (บาท)	๒๕๗๐ (บาท)	ตัวชี้วัด (KPI)	ผลที่คาดว่าจะได้รับ	หน่วยงานรับผิดชอบหลัก
๑๔๗	โครงการติดตั้งระบบกำจัดหินปูนในน้ำบาดาลของระบบประปา อบต.ไทรขึง หมู่ที่ ๔ ตำบลไทรขึง	เพื่อเพิ่มประสิทธิภาพของระบบประปา ให้ได้มาตรฐาน ประชาชนมีน้ำเพื่อการอุปโภคบริโภคสะอาด ทั่วถึงและเพียงพอ	โดยติดตั้งอุปกรณ์สำหรับกำจัดหินปูน จำนวน ๑ ชุด รายละเอียดตามแบบแปลนที่อบต.ไทรขึงกำหนด	๓๐๐,๐๐๐					จำนวนระบบอุปกรณ์สำหรับกำจัดหินปูน ที่ติดตั้งได้มาตรฐาน ๑ ชุด	ประชาชนมีน้ำใช้อุปโภคบริโภคอย่างเพียงพอและทั่วถึง	กองช่าง อบต. /เพิ่มเติม ๒/๒๕๖๕
๑๔๘	โครงการขุดเจาะบ่อบาดาลบ้านไสท้อน (บริเวณบ้านนางยินดี เดชา) หมู่ที่ ๖ ตำบลไทรขึง	เพื่อให้ประชาชนมีน้ำใช้ในการอุปโภค บริโภคอย่างทั่วถึงและเพียงพอ	โดยการขุดเจาะบ่อบาดาล ขนาดเส้นผ่านศูนย์กลาง ๖ นิ้ว ท่อ PVC ชั้น ๑๓.๕ ความลึกไม่น้อยกว่า ๔๓-๑๐๐ เมตร หรือปริมาณน้ำไม่น้อยกว่า ๕ ลบ.ม./ชม. รายละเอียดตามแบบแปลนที่ อบต.ไทรขึงกำหนด	๔๐๐,๐๐๐					จำนวนครัวเรือนที่มีน้ำใช้ในการอุปโภคบริโภคเพิ่มขึ้น	ประชาชนมีน้ำใช้อุปโภคบริโภคอย่างเพียงพอและทั่วถึง	กองช่าง อบต. /เพิ่มเติม ๒/๒๕๖๕
๑๔๙	โครงการขุดเจาะบ่อบาดาล บ้านบางน้ำเย็น (บริเวณบ้านนายวิทยา ชัยเมือง) หมู่ที่ ๗ ตำบลไทรขึง	เพื่อให้ประชาชนมีน้ำใช้ในการอุปโภค บริโภคอย่างทั่วถึงและเพียงพอ	โดยการขุดเจาะบ่อบาดาล ขนาดเส้นผ่านศูนย์กลาง ๖ นิ้ว ท่อ PVC ชั้น ๑๓.๕ ความลึกไม่น้อยกว่า ๔๓-๑๐๐ เมตร หรือปริมาณน้ำไม่น้อยกว่า ๕ ลบ.ม./ชม. รายละเอียดตามแบบแปลนที่ อบต.ไทรขึงกำหนด	๔๐๐,๐๐๐					จำนวนครัวเรือนที่มีน้ำใช้ในการอุปโภคบริโภคเพิ่มขึ้น	ประชาชนมีน้ำใช้อุปโภคบริโภคอย่างเพียงพอและทั่วถึง	กองช่าง อบต. /เพิ่มเติม ๒/๒๕๖๕
๑๕๐	โครงการขยายท่อเมนต์จ่ายน้ำ ระบบประปาหมู่บ้าน บ้านควนยอ หมู่ที่ ๘ ตำบลไทรขึง	เพื่อให้ประชาชนมีน้ำใช้ในการอุปโภค บริโภคอย่างทั่วถึงและเพียงพอ	โดยวางท่อเมนต์จ่ายน้ำ PVC ขนาด Ø ๑.๕ นิ้ว ชั้น ๘.๕ ยาว ๒๕๐ เมตร พร้อมอุปกรณ์รายละเอียดตามแบบแปลนที่อบต.ไทรขึงกำหนด	๒๐,๐๐๐					จำนวนครัวเรือนที่มีน้ำใช้ในการอุปโภคบริโภคเพิ่มขึ้น	ประชาชนมีน้ำใช้อุปโภคบริโภคอย่างเพียงพอและทั่วถึง	กองช่าง อบต. /เพิ่มเติม ๒/๒๕๖๕
รวม	**๑๕๐ โครงการ**	-	-	**๗๑,๘๔๒,๕๐๐**	**๕๓,๕๖๕,๑๐๐**	**๔๓,๑๑๑,๑๐๐**	**๓๘,๗๖๕,๑๐๐**	**๒๙,๖๕๔,๗๐๐**	-	-	-

แบบ ผ.๐๒

รายละเอียดโครงการพัฒนา

แผนพัฒนาท้องถิ่น (พ.ศ.๒๕๖๖ - ๒๕๗๐) แก้ไข (ครั้งที่ ๑/๒๕๖๖)

องค์การบริหารส่วนตำบลไทรขึง

ก.ยุทธศาสตร์ชาติ ๒๐ ปี ยุทธศาสตร์ชาติที่ ๒ ด้านการสร้างความสามารถในการแข่งขันยุทธศาสตร์,และยุทธศาสตร์ชาติที่ ๔ ยุทธศาสตร์ชาติด้านการสร้างโอกาสและความเสมอภาคทางสังคม

ข.แผนพัฒนาเศรษฐกิจและสังคมแห่งชาติ ฉบับที่ ๑๓ หมุดหมายที่ ๗ ไทยมีวิสาหกิจขนาดกลางและขนาดย่อมที่เข้มแข็ง มีศักยภาพสูง และสามารถ แข่งขันได้ ,หมุดหมายที่ ๘ ไทยมีพื้นที่และเมืองอัจฉริยะที่น่าอยู่ ปลอดภัย เติบโตได้อย่างยั่งยืน ,และหมุดหมายที่ ๙ ไทยมีความยากจนข้ามรุ่นลดลง และมีความคุ้มครองทางสังคมที่เพียงพอ เหมาะสม

ค.Sustainable Development Goals : SDGs เป้าหมายที่ ๓) การมีสุขภาพและความเป็นอยู่ที่ดี ,เป้าหมายที่ ๑๐) ลดความเหลื่อมล้ำ และเป้าหมายที่ ๑๑) เมืองและถิ่นฐานมนุษย์อย่างยั่งยืน

ง. ยุทธศาสตร์จังหวัดสุราษฎร์ธานี ประเด็นการพัฒนาที่ ๑ : พัฒนาการผลิตสินค้าเกษตร อุตสาหกรรมแปรรูปเพื่อสร้างมูลค่าสูง,และประเด็นการพัฒนาที่ ๔ : เสริมสร้างพลังทางสังคมเพื่อคุณภาพชีวิตที่ดี

จ. ยุทธศาสตร์การพัฒนาขององค์กรปกครองส่วนท้องถิ่นในเขตจังหวัดสุราษฎร์ธานี ยุทธศาสตร์ที่ ๒ ด้านคุณภาพชีวิต

๒ ยุทธศาสตร์การพัฒนาด้านการส่งเสริมคุณภาพชีวิตและสังคมตามหลักปรัชญาเศรษฐกิจพอเพียง

๒.๑.กลยุทธ์ การเพิ่มศักยภาพการป้องกันบรรเทาสาธารณภัย และการรักษาความสงบเรียบร้อย

(๑) แผนงานการรักษาความสงบภายใน

ที่	โครงการ	วัตถุประสงค์	เป้าหมาย (ผลผลิตของโครงการ)	งบประมาณ ๒๕๖๖ (บาท)	๒๕๖๗ (บาท)	๒๕๖๘ (บาท)	๒๕๖๙ (บาท)	๒๕๗๐ (บาท)	ตัวชี้วัด (KPI)	ผลที่คาดว่าจะได้รับ	หน่วยงานรับผิดชอบหลัก
๑	โครงการป้องกันและลดอุบัติเหตุทางถนนช่วงเทศกาลปีใหม่	- เพื่อลดการบาดเจ็บ ชีวิต และทรัพย์สินจากอุบัติเหตุ -เพื่อป้องกันและลดอุบัติเหตุทางถนนในช่วงเทศกาล ตามอำนาจหน้าที่ - อำนวยความสะดวกให้กับประชาชนและผู้ใช้เส้นทาง - เพื่อรณรงค์ให้ประชาชนตระหนักถึงการรักษากฎ วินัยจราจร	- ดำเนินการจัดตั้งจุดบริการประชาชนในช่วงเทศกาลปีใหม่ จำนวน ๒ จุดร่วมกับ อำเภอพระแสง สภ.พระแสง รพ.สต.ตำบลไทรขึง ปภ.สุราษฎร์ธานี กำนัน ผู้ใหญ่บ้าน ฯลฯ หรือตามที่ อบต.ไทรขึง กำหนด	๕๐,๐๐๐	๕๐,๐๐๐	๕๐,๐๐๐	๕๐,๐๐๐	๕๐,๐๐๐	จำนวนสถิติการเกิดอุบัติเหตุในช่วงเทศกาลลดลงต่อปี	- อุบัติเหตุในพื้นที่ อบต.ไทรขึงลดลง - ประชาชนและผู้ใช้เส้นทางมีความปลอดภัยมากขึ้น - ผู้ขับขี่และผู้เกี่ยวข้อง มีจิตสำนึก ปฏิบัติตามกฎหมายจราจร	สำนักปลัด อบต.

๒ ยุทธศาสตร์การพัฒนาด้านการส่งเสริมคุณภาพชีวิตและสังคมตามหลักปรัชญาเศรษฐกิจพอเพียง

๒.๑.กลยุทธ์ การเพิ่มศักยภาพการป้องกันบรรเทาสาธารณภัย และการรักษาความสงบเรียบร้อย

(๑) แผนงานการรักษาความสงบภายใน

ที่	โครงการ	วัตถุประสงค์	เป้าหมาย (ผลผลิตของโครงการ)	งบประมาณ ๒๕๖๖ (บาท)	๒๕๖๗ (บาท)	๒๕๖๘ (บาท)	๒๕๖๙ (บาท)	๒๕๗๐ (บาท)	ตัวชี้วัด (KPI)	ผลที่คาดว่าจะได้รับ	หน่วยงานรับผิดชอบหลัก
๒	โครงการป้องกันและลดอุบัติเหตุทางถนนช่วงเทศกาลสงกรานต์	- เพื่อลดการบาดเจ็บ ชีวิต และทรัพย์สินจากอุบัติเหตุ -เพื่อป้องกันและลดอุบัติเหตุทางถนนในช่วงเทศกาล ตามอำนาจหน้าที่ - อำนวยความสะดวกให้กับประชาชนและผู้ใช้เส้นทาง - เพื่อรณรงค์ให้ประชาชนตระหนักถึงการรักษากฎ วินัยจราจร	- ดำเนินการจัดตั้งจุดบริการประชาชนในช่วงเทศกาลปีใหม่ จำนวน ๒ จุดร่วมกับ อำเภอพระแสง สภ.พระแสง รพ.สต.ตำบลไทรขึง ปภ.สุราษฎร์ธานี กำนัน ผู้ใหญ่บ้าน ฯลฯ หรือตามที่ อบต.ไทรขึง กำหนด	๕๐,๐๐๐	๕๐,๐๐๐	๕๐,๐๐๐	๕๐,๐๐๐	๕๐,๐๐๐	จำนวนสถิติการเกิดอุบัติเหตุในช่วงเทศกาลลดลงต่อปี	- อุบัติเหตุในพื้นที่ อบต.ไทรขึง ลดลง - ประชาชนและผู้ใช้เส้นทางมีความปลอดภัยมากขึ้น - ผู้ขับขี่และผู้เกี่ยวข้อง มีจิตสำนึก ปฏิบัติตามกฎหมายจราจร	สำนักปลัด อบต.
๓	โครงการรณรงค์การขับขี่ปลอดภัยสวมหมวกนิรภัย ร่วมใจปฏิบัติตามกฎจราจร	- เพื่อลดอัตราการเสียชีวิตเมื่อเกิดอุบัติเหตุ - เพื่อให้ประชาชน ได้ตระหนักถึงคุณค่าในความปลอดภัย ระเบียบวินัยจราจร - รณรงค์ลดอุบัติเหตุด้วยวัฒนธรรมความปลอดภัยทางถนน มีวินัย น้ำใจต่อผู้ร่วมทางบนท้องถนน	- รณรงค์ประชาสัมพันธ์การขับขี่ปลอดภัย โดยการสวมหมวกนิรภัยให้ประชาชนและกลุ่มเป้าหมายได้รับรู้และร่วมใจกันปฏิบัติตามกฎหมาย และรักษาวินัยจราจร จำนวน ๑ ครั้ง/ปี	๑๐,๐๐๐	๑๐,๐๐๐	๑๐,๐๐๐	๑๐,๐๐๐	๑๐,๐๐๐	จำนวนสถิติอุบัติเหตุจากการจราจรลดลงต่อปี	- สามารถลดสถิติการเกิดอุบัติเหตุและการบาดเจ็บจากการใช้รถและใช้ถนนได้	สำนักปลัด อบต.
๔	โครงการฝึกอบรมทบทวนสมาชิก อปพร.อบต.ไทรขึง	-เพื่อฝึกอบรมให้ความรู้ พัฒนาศักยภาพ สมาชิก อปพร. อบต.ไทรขึง ให้มีความพร้อมในการเตรียมการปฏิบัติหน้าที่	ฝึกอบรมทบทวนสมาชิกอาสาสมัครป้องกันภัยฝ่ายพลเรือน (อปพร.) อบต.ไทรขึง จำนวน ๑ รุ่น	๓๕๐,๐๐๐	๓๕๐,๐๐๐	๓๕๐,๐๐๐	๓๕๐,๐๐๐	๓๕๐,๐๐๐	จำนวน อปพร. ที่ผ่านการอบรม ไม่น้อยกว่าร้อยละ ๖๐	-สมาชิก อปพร. มีความรู้ในการปฏิบัติหน้าที่มากขึ้น	สำนักปลัด อบต.
๕	โครงการเพิ่มศักยภาพสมาชิก อปพร. อบต.ไทรขึง	-เพื่อฝึกอบรมให้ความรู้ พัฒนาศักยภาพ สมาชิก อปพร. อบต.ไทรขึง ให้มีความพร้อมในการเตรียมการปฏิบัติหน้าที่	อบรมให้ความรู้ และศึกษาดูงานของอาสาสมัครป้องกันภัยฝ่ายพลเรือน (อปพร.) อบต.ไทรขึง ตามที่ อบต.ไทรขึง กำหนด	๒๕๐,๐๐๐	๒๕๐,๐๐๐	๒๕๐,๐๐๐	๒๕๐,๐๐๐	๒๕๐,๐๐๐	อบรม ๑ รุ่น	-สมาชิก อปพร. มีความรู้ในการปฏิบัติหน้าที่มากขึ้น	สำนักปลัด อบต.

๒ ยุทธศาสตร์การพัฒนาด้านการส่งเสริมคุณภาพชีวิตและสังคมตามหลักปรัชญาเศรษฐกิจพอเพียง

๒.๑.กลยุทธ์ การเพิ่มศักยภาพการป้องกันบรรเทาสาธารณภัย และการรักษาความสงบเรียบร้อย

(๑) แผนงานการรักษาความสงบภายใน

ที่	โครงการ	วัตถุประสงค์	เป้าหมาย (ผลผลิตของโครงการ)	งบประมาณ ๒๕๖๖ (บาท)	๒๕๖๗ (บาท)	๒๕๖๘ (บาท)	๒๕๖๙ (บาท)	๒๕๗๐ (บาท)	ตัวชี้วัด (KPI)	ผลที่คาดว่าจะได้รับ	หน่วยงานรับผิดชอบหลัก
๖	โครงการฝึกอบรมสมาชิก อปพร. อบต.ไทรขึง รายใหม่	-เพื่อพัฒนางานป้องกันภัยฝ่ายพลเรือน อบต.ไทรขึง ให้มีความพร้อมในการเตรียมการปฏิบัติหน้าที่	ฝึกอบรมอาสาสมัครป้องกันภัยฝ่ายพลเรือน (อปพร.) รายใหม่ของศูนย์ อปพร.อบต.ไทรขึง	๓๕๐,๐๐๐	๓๕๐,๐๐๐	๓๕๐,๐๐๐	๓๕๐,๐๐๐	๓๕๐,๐๐๐	จำนวนสมาชิก อปพร. ที่เพิ่มขึ้น	- ศูนย์ อปพร.อบต.ไทรขึง มีสมากชิก อปพร.เพิ่มขึ้น	สำนักปลัด อบต.
๗	โครงการฝึกซ้อมแผนปฏิบัติการป้องกันและบรรเทาสาธารณภัย	-จัดฝึกอบรมซ้อมแผนจำลองเหตุการณ์อัคคีภัย แผนป้องกันและบรรเทาสาธารณภัย แผนอุบัติเหตุทางถนน -เพื่อให้เจ้าหน้าที่มีความเข้าใจในขั้นตอนการช่วยเหลือและเพิ่มประสิทธิภาพในการปฏิบัติงานของเจ้าหน้าที่	- ซ้อมแผนป้องกันอัคคีภัย - ซ้อมแผนป้องกันและบรรเทาสาธารณภัย - ซ้อมแผนอุบัติเหตุทางถนน ฯลฯ หรือตามที่ อบต.ไทรขึง กำหนด	๕๐,๐๐๐	๕๐,๐๐๐	๕๐,๐๐๐	๕๐,๐๐๐	๕๐,๐๐๐	จำนวนครั้งที่มีการซ้อมแผนป้องกันภัยต่อไป	-สมาชิก อปพร. กู้ชีพกู้ภัย และเจ้าหน้าที่มีทักษะในการป้องกันอัคคีภัย แผนปฏิบัติการป้องกันและบรรเทาสาธารณภัย และซ้อมแผนอุบัติเหตุทางถนน ฯลฯ	สำนักปลัด อบต.
๘	โครงการอบรมการใช้วิทยุคมนาคมย่านความถี่ VHF/FM	-เพื่อให้ผู้เข้ารับการฝึกอบรมมีความรู้ความเข้าใจเกี่ยวกับหลักการทำงานและการใช้งานระบบวิทยุสื่อสารเบื้องต้น ตลอดจนขั้นตอนวิธีปฏิบัติเกี่ยวกับการใช้เครื่องวิทยุคมนาคม	จัดอบรมให้แก่อาสาสมัครป้องกันภัยฝ่ายพลเรือน (อปพร.),อาสาสมัครฉุกเฉินการแพทย์ (อฉพ./EMR) และเจ้าหน้าที่ อบต.ไทรขึง อื่นๆ ตามที่ อบต.ไทรขึง กำหนด	๕๐,๐๐๐	๕๐,๐๐๐	๕๐,๐๐๐	๕๐,๐๐๐	๕๐,๐๐๐	ร้อยละของผู้เข้ารับการอบรมมีความรู้ความเข้าใจร้อยละ ๘๐	สมาชิก อปพร. และเจ้าหน้าที่มีความรู้ความเข้าใจ ตลอดจนขั้นตอนวิธีปฏิบัติเกี่ยวกับการใช้เครื่องวิทยุคมนาคม	สำนักปลัด อบต.
๙	โครงการจัดซื้อชุดเครื่องแบบ อปพร.	-เพื่อพัฒนางานป้องกันภัยฝ่ายพลเรือน อบต.ไทรขึง ให้มีความพร้อมในการเตรียมการปฏิบัติหน้าที่	จัดซื้อชุดฝึกหรือชุดปฏิบัติการอาสาสมัครป้องกันภัยฝ่ายพลเรือน (อปพร.) ๑๐๐ ชุด	๕๐๐,๐๐๐					อปพร. มีชุดฝึกหรือชุดปฏิบัติการจำนวน ไม่น้อยกว่าร้อยละ ๙๙	-สมาชิก อปพร. มีชุดปฏิบัติหน้าที่อย่างคล่องแคล่วและมีความพร้อมในการปฏิบัติงาน	สำนักปลัด อบต.

๒ ยุทธศาสตร์การพัฒนาด้านการส่งเสริมคุณภาพชีวิตและสังคมตามหลักปรัชญาเศรษฐกิจพอเพียง

๒.๑.กลยุทธ์ การเพิ่มศักยภาพการป้องกันบรรเทาสาธารณภัย และการรักษาความสงบเรียบร้อย

(๑) แผนงานการรักษาความสงบภายใน

ที่	โครงการ	วัตถุประสงค์	เป้าหมาย (ผลผลิตของโครงการ)	งบประมาณ ๒๕๖๖ (บาท)	๒๕๖๗ (บาท)	๒๕๖๘ (บาท)	๒๕๖๙ (บาท)	๒๕๗๐ (บาท)	ตัวชี้วัด (KPI)	ผลที่คาดว่าจะได้รับ	หน่วยงานรับผิดชอบหลัก
๑๐	โครงการจัดหาอุปกรณ์ช่วยเหลือผู้ประสบภัยทางธรรมชาติ	เพื่อจัดหาวัสดุ อุปกรณ์ช่วยเหลือ ในการบรรเทาปัญหาความเดือดร้อนเบื้องต้น	วัสดุ อุปกรณ์ช่วยเหลือ ตามหลักเกณฑ์ แก่ผู้ประสบภัย	๑๐๐,๐๐๐	๑๐๐,๐๐๐	๑๐๐,๐๐๐	๑๐๐,๐๐๐	๑๐๐,๐๐๐	จำนวนผู้ประสบภัยได้รับความช่วยเหลือ ไม่น้อยกว่าร้อยละ ๙๙	ผู้ประสบภัย ทางธรรมชาติได้รับการช่วยเหลือ	สำนักปลัด อบต.
๑๑	โครงการติดตั้งกล้องวงจรปิด (CCTV) บ้านนิคมผังฯ ๔ หมู่ที่ ๑๓ ตำบลไทรขึง	สำหรับ ใช้ในงานรักษาความปลอดภัย วิเคราะห์ภาพ การป้องกันทรัพย์สินและลดเหตุร้ายที่อาจเกิดขึ้น และงานอื่นๆ	โดยการติดตั้งกล้องวงจรปิด (CCTV) ชนิด IP/Network Camera ความละเอียดไม่น้อยกว่า ๒ ล้านพิกเซลขึ้นไป และมีคุณลักษณะขั้นพื้นฐานตามที่กำหนด ไม่น้อยกว่า ๘ ชุด	๙๐๐,๐๐๐					กล้องวงจรปิด ๑ ระบบ	ประชาชนมีความปลอดภัยและได้รับการป้องกันทรัพย์สินและลดเหตุร้ายที่อาจเกิดขึ้น	สำนักปลัด อบต.
๑๒	โครงการฝึกอบรมชุดปฏิบัติการจิตอาสาภัยพิบัติประจำองค์กรปกครองส่วนท้องถิ่น ขององค์การบริหารส่วนตำบลไทรขึง อำเภอพระแสง จังหวัดสุราษฎร์ธานี	๑.เพื่อเสริมสร้างศักยภาพและความเข้มแข็งให้แก่ อบต.ไทรขึง ให้มีบุคลากรที่สามารถปฏิบัติหน้าที่ช่วยเหลือเจ้าพนักงานในการป้องกันและบรรเทาสาธารณภัย ได้อย่างมีประสิทธิภาพ ๒.เพื่อส่งเสริมความรู้ด้านการจัดการสาธารณภัยเบื้องต้น ระบบบัญชาการเหตุการณ์ (incident Command System : ICS) การควบคุมสั่งการ การบริหารจัดการสาธารณภัยในพื้นที่เกิดเหตุ ที่มีรูปแบบมาตรฐานเดียวกัน ให้กับชุดปฏิบัติการจิตอาสาภัยพิบัติ ๓.เพื่อพัฒนาระบบปฏิบัติงานกู้ภัยในภาวะฉุกเฉินให้เป็นระบบ รวดเร็ว และทันต่อเหตุการณ์ ๔.เพื่อสนับสนุนให้โครงการจิตอาสาพระราชทาน ๙๐๔ วปร. ในระดับพื้นที่ให้มีความเข้มแข็งและมีทักษะ ความรู้ ความชำนาญในการจัดการภัยพิบัติอันจะส่งผลให้ประชาชนในชุมชน/ท้องถิ่นมีความปลอดภัยในชีวิตและทรัพย์สิน	ฝึกอบรมชุดปฏิบัติการจิตอาสาภัยพิบัติประจำองค์กรปกครองส่วนท้องถิ่น ขององค์การบริหารส่วนตำบลไทรขึง จำนวน ๕๐ ราย				๒๕๐,๐๐๐		ฝึกอบรมชุดปฏิบัติการจิตอาสาภัยพิบัติประจำองค์กรปกครองส่วนท้องถิ่น จำนวน ๑ รุ่น	๑.ผู้เข้ารับการฝึกอบรมสามารถปฏิบัติหน้าที่ช่วยเหลือเจ้าพนักงานในการป้องกันและบรรเทาสาธารณภัยในพื้นที่เกิดเหตุได้อย่างถูกต้อง รวดเร็ช เป็นระบบ และมีมาตรฐานเดียวกัน ๒.ผู้เข้ารับการฝึกอบรมสามารถให้การสนับสนุนการปฏิยัติงาน เมื่อเกิดสาธารณภัย ได้อย่างมีประสิทธิภาพ ลดความสูญเสียในชีวิตและทรัพย์สินจากสาธารณภัย ๓.กองอำนวยการป้องกันและบรรเทาสาธารณภัยแห่งพื้นที่มีความเข้มแข็งและยั่งยืน	สำนักปลัด อบต.

๒ ยุทธศาสตร์การพัฒนาด้านการส่งเสริมคุณภาพชีวิตและสังคมตามหลักปรัชญาเศรษฐกิจพอเพียง

๒.๑.กลยุทธ์ การเพิ่มศักยภาพการป้องกันบรรเทาสาธารณภัย และการรักษาความสงบเรียบร้อย

(๑) แผนงานการรักษาความสงบภายใน

ที่	โครงการ	วัตถุประสงค์	เป้าหมาย (ผลผลิตของโครงการ)	งบประมาณ ๒๕๖๖ (บาท)	๒๕๖๗ (บาท)	๒๕๖๘ (บาท)	๒๕๖๙ (บาท)	๒๕๗๐ (บาท)	ตัวชี้วัด (KPI)	ผลที่คาดว่าจะได้รับ	หน่วยงานรับผิดชอบหลัก
๑๓	โครงการฝึกทบทวนชุดปฏิบัติการจิตอาสา ภัยพิบัติประจำองค์กรปกครองส่วนท้องถิ่น หลักสูตรทบทวน ขององค์การบริหารส่วนตำบลไทรขึง อำเภอพระแสง จังหวัดสุราษฎร์ธานี	๑.เพื่อเพิ่มศักยภาพและความเข้มแข็งให้แก่ชุดปฏิบัติการจิตอาสาภัยพิบัติฯ สามารถปฏิบัติหน้าที่ช่วยเหลือในการป้องกันและบรรเทาสาธารณภัย ได้อย่างมีประสิทธิภาพ ๒.เพื่อทบทวนความรู้ด้านการจัดการสาธารณภัย ระบบบัญชาการเหตุการณ์ (incident Command System : ICS) การควบคุมสั่งการการบริหารจัดการสาธารณภัยในพื้นที่เกิดเหตุ ที่มีรูปแบบมาตรฐานเดียวกัน ๓.เพื่อเพิ่มศักยภาพระบบปฏิบัติงานกู้ภัยในภาวะฉุกเฉินให้เป็นระบบ รวดเร็ว และทันต่อเหตุการณ์ ๔.เพื่อสนับสนุนให้โครงการจิตอาสาพระราชทาน ๙๐๔ วปร. ในระดับพื้นที่ให้มีความเข้มแข็งและมีทักษะความรู้ ความชำนาญในการจัดการภัยพิบัติ อันจะส่งผลให้ประชาชนในชุมชน/ท้องถิ่นมีความปลอดภัยในชีวิตและทรัพย์สิน	ฝึกอบรมชุดปฏิบัติการจิตอาสาภัยพิบัติประจำองค์กรปกครองส่วนท้องถิ่น ขององค์การบริหารส่วนตำบลไทรขึง หลักสูตรทบทวน จำนวน ๕๐ ราย	๒๕๐,๐๐๐					ฝึกอบรมชุดปฏิบัติการจิตอาสาภัยพิบัติประจำองค์กรปกครองส่วนท้องถิ่น หลักสูตรทบทวน จำนวน ๑ รุ่น	๑.ชุดปฏิบัติการจิตอาสาภัยพิบัติฯ มีศักยภาพและความแข้มแข็ง สามารถปฏิบัติหน้าที่ช่วยเหลือเจ้าพนักงานในการป้องกันและบรรเทาสาธารณภัยในพื้นที่เกิดเหตุได้อย่างถูกต้อง รวดเร็ว เป็นระบบ และมีมาตรฐานเดียวกัน ๒.ผู้เข้ารับการฝึกอบรมสามารถให้การสนับสนุนการปฏิบัติงานของกองอำนวยการป้องกันและบรรเทาสาธารณภัยแห่งพื้นที่ เมื่อเกิดสาธารณภัยได้อย่างมีประสิทธิภาพ ลดความสูญเสียในชีวิตและทรัพย์สินจากสาธารณภัย	สำนักปลัด อบต.

๒ ยุทธศาสตร์การพัฒนาด้านการส่งเสริมคุณภาพชีวิตและสังคมตามหลักปรัชญาเศรษฐกิจพอเพียง

๒.๑.กลยุทธ์ การเพิ่มศักยภาพการป้องกันบรรเทาสาธารณภัย และการรักษาความสงบเรียบร้อย

(๑) แผนงานการรักษาความสงบภายใน

ที่	โครงการ	วัตถุประสงค์	เป้าหมาย (ผลผลิตของโครงการ)	งบประมาณ ๒๕๖๖ (บาท)	๒๕๖๗ (บาท)	๒๕๖๘ (บาท)	๒๕๖๙ (บาท)	๒๕๗๐ (บาท)	ตัวชี้วัด (KPI)	ผลที่คาดว่าจะได้รับ	หน่วยงานรับผิดชอบหลัก
๑๔	โครงการปรับปรุงระบบกล้องโทรทัศน์วงจรปิด (CCTV) สามแยกควนสว่าง หมู่ที่ ๓ ตำบลไทรขึง	๑.เพื่อปรับปรุงระบบกล้องวงจรปิด (CCTV) ให้ทันสมัยและมีประสิทธิภาพมากขึ้น ๒.เพื่อพัฒนาระบบรักษาความปลอดภัยในชีวิตและทรัพย์สินของประชาชน ๓.เพื่อใช้เฝ้าระวังเหตุร้าย และนำไปสู่ความช่วยเหลือแก่ผู้ประสบภัยได้อย่างทันท่วงที	โดยการปรับปรุงระบบกล้องโทรทัศน์วงจรปิด (CCTV) ดังนี้ ๑.กล้องวงจรปิด จำนวน ๘ ตัว ๒.อุปกรณ์บันทึกภาพผ่านเครือข่าย (Network Video Recorder) ไม่น้อยกว่า ๘ ช่อง ๓.อุปกรณ์กระจายสัญญาณ PoE ๔.เครื่องสำรองไฟ และระบบป้องกัน ๕.สายนำสัญญาณ (สาย Lan) ๖.อุปกรณ์แปลงสัญญาน และอุปกรณ์อื่น ที่เกี่ยวข้อง พร้อมติดตั้งและทดสอบระบบ หรือตามรายละเอียดที่ อบต.ไทรขึง กำหนด	๑๕๐,๐๐๐					ปรับปรุงระบบกล้องโทรทัศน์วงจรปิด (CCTV) ให้ทันสมัยและมีประสิทธิภาพมากขึ้น จำนวน ๑ แห่ง	๑.กล้องโทรทัศน์วงจรปิด (CCTV) มีความทันสมัยและมีประสิทธิภาพมากขึ้น ๒.ช่วยเพิ่มความมั่นใจในความปลอดภัยต่อชีวิตและทรัพย์สินของประชาชน ๓.สามารถใช้ข้อมูลจากกล้องวงจรปิดในการสืบค้นและเป็นหลักฐานในการติดตามเหตุการณ์ต่างๆ	สำนักปลัด อบต. /เพิ่มเติม ๒/๒๕๖๕
รวม	**...๑๔...โครงการ**	-	-	**๓,๐๖๐,๐๐๐**	**๑,๒๖๐,๐๐๐**	**๑,๒๖๐,๐๐๐**	**๑,๕๑๐,๐๐๐**	**๑,๒๖๐,๐๐๐**	-	-	-

แบบ ผ.๐๒

รายละเอียดโครงการพัฒนา

แผนพัฒนาท้องถิ่น (พ.ศ.๒๕๖๖ - ๒๕๗๐) แก้ไข (ครั้งที่ ๑/๒๕๖๖)

องค์การบริหารส่วนตำบลไทรขึง

ก.ยุทธศาสตร์ชาติ ๒๐ ปี ยุทธศาสตร์ชาติที่ ๒ ด้านการสร้างความสามารถในการแข่งขันยุทธศาสตร์,และยุทธศาสตร์ชาติที่ ๔ ยุทธศาสตร์ชาติด้านการสร้างโอกาสและความเสมอภาคทางสังคม

ข.แผนพัฒนาเศรษฐกิจและสังคมแห่งชาติ ฉบับที่ ๑๓ หมุดหมายที่ ๗ ไทยมีวิสาหกิจขนาดกลางและขนาดย่อมที่เข้มแข็ง มีศักยภาพสูง และสามารถ แข่งขันได้ ,หมุดหมายที่ ๘ ไทยมีพื้นที่และเมืองอัจฉริยะที่น่าอยู่ ปลอดภัย เติบโตได้อย่างยั่งยืน ,และหมุดหมายที่ ๙ ไทยมีความยากจนข้ามรุ่นลดลง และมีความคุ้มครองทางสังคมที่เพียงพอ เหมาะสม

ค.Sustainable Development Goals : SDGs เป้าหมายที่ ๓) การมีสุขภาพและความเป็นอยู่ที่ดี ,เป้าหมายที่ ๑๐) ลดความเหลื่อมล้ำ และเป้าหมายที่ ๑๑) เมืองและถิ่นฐานมนุษย์อย่างยั่งยืน

ง. ยุทธศาสตร์จังหวัดสุราษฎร์ธานี ประเด็นการพัฒนาที่ ๑ : พัฒนาการผลิตสินค้าเกษตร อุตสาหกรรมแปรรูปเพื่อสร้างมูลค่าสูง,และประเด็นการพัฒนาที่ ๔ : เสริมสร้างพลังทางสังคมเพื่อคุณภาพชีวิตที่ดี

จ. ยุทธศาสตร์การพัฒนาขององค์กรปกครองส่วนท้องถิ่นในเขตจังหวัดสุราษฎร์ธานี ยุทธศาสตร์ที่ ๒ ด้านคุณภาพชีวิต

๒ ยุทธศาสตร์การพัฒนาด้านการส่งเสริมคุณภาพชีวิตและสังคมตามหลักปรัชญาเศรษฐกิจพอเพียง

๒.๑.กลยุทธ์ การส่งเสริมและเพิ่มศักยภาพด้านสวัสดิการสังคม และการสังคมสงเคราะห์

(๒) แผนงานสังคมสงเคราะห์

ที่	โครงการ	วัตถุประสงค์	เป้าหมาย (ผลผลิตของโครงการ)	งบประมาณ ๒๕๖๖ (บาท)	๒๕๖๗ (บาท)	๒๕๖๘ (บาท)	๒๕๖๙ (บาท)	๒๕๗๐ (บาท)	ตัวชี้วัด (KPI)	ผลที่คาดว่าจะได้รับ	หน่วยงานรับผิดชอบหลัก
๑	โครงการเยี่ยมบ้านผู้ด้อยโอกาสทางสังคม/ผู้สูงอายุ/คนพิการ/ผู้ป่วยติดเตียง	๑. เพื่อเยี่ยมบ้านผู้ด้อยโอกาสทางสังคม/ผู้สูงอายุ/คนพิการ/ผู้ป่วยติดเตียง ๒. เพื่อมอบถุงยังชีพแก่ผู้ด้อยโอกาสทางสังคมฯ ๓. เพื่อสร้างขวัญและกำลังใจให้กับผู้ด้อยโอกาสทางสังคมฯ	การเยี่ยมบ้าน ผู้ด้อยโอกาสทางสังคม/ผู้สูงอายุ/คนพิการ/ผู้ป่วยติดเตียง พร้อมมอบถุงยังชีพ	๒๐,๐๐๐	๒๐,๐๐๐	๒๐,๐๐๐	๒๐,๐๐๐	๒๐,๐๐๐	การเยี่ยมบ้านผู้ด้อยโอกาสทางสังคมฯ และจำนวนผู้ที่ได้รับมอบถุงยังชีพ	ผู้ด้อยโอกาสทางสังคม ผู้สูงอายุ คนพิการ และผู้ป่วยติดเตียง ได้รับการดูแลอย่างถูกต้อง และทั่วถึง	สำนักปลัด อบต.

๒ ยุทธศาสตร์การพัฒนาด้านการส่งเสริมคุณภาพชีวิตและสังคมตามหลักปรัชญาเศรษฐกิจพอเพียง

๒.๑.กลยุทธ์ การส่งเสริมและเพิ่มศักยภาพด้านสวัสดิการสังคม และการสังคมสงเคราะห์

(๒) แผนงานสังคมสงเคราะห์

ที่	โครงการ	วัตถุประสงค์	เป้าหมาย (ผลผลิตของโครงการ)	งบประมาณ ๒๕๖๖ (บาท)	๒๕๖๗ (บาท)	๒๕๖๘ (บาท)	๒๕๖๙ (บาท)	๒๕๗๐ (บาท)	ตัวชี้วัด (KPI)	ผลที่คาดว่าจะได้รับ	หน่วยงานรับผิดชอบหลัก
๒	โครงการจัดซื้อวัสดุอุปกรณ์เพื่อใช้ในศูนย์บริการคนพิการทั่วไป	เพื่อให้บริการข้อมูลข่าวสารเกี่ยวกับสิทธิประโยชน์ สวัสดิการและความช่วยเหลือตามคนพิการร้องขอ และตามที่หน่วยงานภาครัฐกำหนด และเพื่อให้บริการความช่วยเหลือในการดำรงชีวิตขั้นพื้นฐาน การฟื้นฟูสมรรถภาพด้านอาชีพการฝึกอาชีพ และการจัดหางานให้แก่คนพิการ	ให้บริการด้านต่างๆ แก่คนพิการตามสิทธิประโยชน์สวัสดิการ และตามที่หน่วยงานภาครัฐกำหนด	๑๐,๐๐๐	๑๐,๐๐๐	๑๐,๐๐๐	๑๐,๐๐๐	๑๐,๐๐๐	จำนวนครั้งการช่วยเหลือคนพิการ	คนพิการได้รับบริการอย่างทั่วถึงและได้รับการช่วยเหลือตามที่ร้องขอ	สำนักปลัด อบต.
๓	โครงการศูนย์ปฏิบัติการร่วมในการช่วยเหลือประชาชนขององค์กรปกครองส่วนท้องถิ่น อำเภอพระแสง จังหวัดสุราษฎร์ธานี	-เพื่อบริหารงานศูนย์ปฏิบัติการร่วมในการช่วยเหลือประชาชนของ อปท.ในอำเภอพระแสง (สถานที่กลาง)	ดำเนินการบริหารงานศูนย์ปฏิบัติการร่วมในการช่วยเหลือประชาชนของ อปท.ในอำเภอพระแสง (สถานที่กลาง)			๒๒๕,๐๐๐			มีศูนย์ปฏิบัติการร่วมในการช่วยเหลือประชาชนของ อปท. สถานที่กลาง ๑ แห่ง	อำนวยความสะดวกแก่ประชาชนผู้มาติดต่อศูนย์ปฏิบัติการร่วมในการช่วยเหลือประชาชนของ อปท. ณ สถานที่กลาง อำเภอพระแสง	สำนักปลัด อบต. /แก้ไข ๑/๒๕๖๕
๔	อุดหนุนโครงการศูนย์ปฏิบัติการร่วมในการช่วยเหลือประชาชนขององค์กรปกครองส่วนท้องถิ่น อำเภอพระแสง จังหวัดสุราษฎร์ธานี	-เพื่อสนับสนุนงบประมาณให้หน่วยงานที่เป็นผู้ดำเนินการจัดศูนย์ปฏิบัติการร่วมในการช่วยเหลือประชาชนของ อปท.ในอำเภอพระแสง (สถานที่กลาง)	อุดหนุนสถานที่กลางในการช่วยเหลือประชาชน ของ อปท.ในอำเภอพระแสง - อบต.บางสวรรค์ (ปี ๒๕๖๖) - ทต.บางสวรรค์ (ปี๒๕๖๗) - อบต.ไทรขึง (ปี ๒๕๖๘) - อบต.สาคู (ปี ๒๕๖๙) - อบต.สินปุน (ปี ๒๕๗๐)	๒๕,๐๐๐	๒๕,๐๐๐		๒๕,๐๐๐	๒๕,๐๐๐	อุดหนุนองค์กรปกครองส่วนท้องถิ่น ๑ ครั้ง/ปี	เพื่ออุดหนุนให้สถานที่กลางในการช่วยเหลือประชาชนของอปท.ในอำเภอพระแสง	สำนักปลัด อบต. /แก้ไข ๑/๒๕๖๕

๒ ยุทธศาสตร์การพัฒนาด้านการส่งเสริมคุณภาพชีวิตและสังคมตามหลักปรัชญาเศรษฐกิจพอเพียง

๒.๑.กลยุทธ์ การส่งเสริมและเพิ่มศักยภาพด้านสวัสดิการสังคม และการสังคมสงเคราะห์

(๒) แผนงานสังคมสงเคราะห์

ที่	โครงการ	วัตถุประสงค์	เป้าหมาย (ผลผลิตของโครงการ)	งบประมาณ ๒๕๖๖ (บาท)	๒๕๖๗ (บาท)	๒๕๖๘ (บาท)	๒๕๖๙ (บาท)	๒๕๗๐ (บาท)	ตัวชี้วัด (KPI)	ผลที่คาดว่าจะได้รับ	หน่วยงานรับผิดชอบหลัก
๕	โครงการพัฒนาศักยภาพสภาเด็กและเยาวชนตำบลไทรขึง	เพื่อส่งเสริม สนับสนุน กิจกรรมของสภาเด็กและเยาวชน	สนับสนุนการจัดทำกิจกรรมเพื่อพัฒนาศักยภาพของสภาเด็กและเยาวชน	๑๐,๐๐๐	๑๐,๐๐๐	๑๐,๐๐๐	๑๐,๐๐๐	๑๐,๐๐๐	สภาเด็กและเยาวชนได้จัดทำกิจกรรมที่มีประโยชน์ต่อเด็กและเยาวชนในตำบล	เด็กและเยาวชนได้มีกิจกรรมพัฒนาศักยภาพ และกิจกรรมที่เป็นประโยชน์ร่วมกัน	สำนักปลัด อบต. /แก้ไข ๑/๒๕๖๕
๖	โครงการส่งเสริมศูนย์พัฒนาครอบครัวในชุมชน (ศพค.) ตำบลไทรขึง	เพื่อสนับสนุน กิจกรรมของศูนย์พัฒนาครอบครัวในชุมชน และเพื่อส่งเสริมครอบครัวเข้มแข็งและอบอุ่น	เป็นการส่งเสริม สนับสนุนการจัดทำกิจกรรมของศูนย์พัฒนาครอบครัวในชุมชน	๑๐,๐๐๐	๑๐,๐๐๐	๑๐,๐๐๐	๑๐,๐๐๐	๑๐,๐๐๐	จัดให้มีกิจกรรมของครอบครัวสร้างความเข้าใจซึ่งกันและกัน สร้างความอบอุ่นให้แก่ครอบครัว	ครอบครัวมีความเข้มแข็ง มีภูมิคุ้มกันที่ดี	สำนักปลัด อบต. /แก้ไข ๑/๒๕๖๕
รวม	**๖ โครงการ**	-	-	**๗๕,๐๐๐**	**๗๕,๐๐๐**	**๒๗๕,๐๐๐**	**๗๕,๐๐๐**	**๗๕,๐๐๐**			

แบบ ผ.๐๒

รายละเอียดโครงการพัฒนา

แผนพัฒนาท้องถิ่น (พ.ศ.๒๕๖๖ - ๒๕๗๐) แก้ไข (ครั้งที่ ๑/๒๕๖๖)

องค์การบริหารส่วนตำบลไทรขึง

ก.ยุทธศาสตร์ชาติ ๒๐ ปี ยุทธศาสตร์ชาติที่ ๒ ด้านการสร้างความสามารถในการแข่งขันยุทธศาสตร์,และยุทธศาสตร์ชาติที่ ๔ ยุทธศาสตร์ชาติด้านการสร้างโอกาสและความเสมอภาคทางสังคม

ข.แผนพัฒนาเศรษฐกิจและสังคมแห่งชาติ ฉบับที่ ๑๓ หมุดหมายที่ ๗ ไทยมีวิสาหกิจขนาดกลางและขนาดย่อมที่เข้มแข็ง มีศักยภาพสูง และสามารถ แข่งขันได้ ,หมุดหมายที่ ๘ ไทยมีพื้นที่และเมืองอัจฉริยะที่น่าอยู่ ปลอดภัย เติบโตได้อย่างยั่งยืน ,และหมุดหมายที่ ๙ ไทยมีความยากจนข้ามรุ่นลดลง และมีความคุ้มครองทางสังคมที่เพียงพอ เหมาะสม

ค.Sustainable Development Goals : SDGs เป้าหมายที่ ๓) การมีสุขภาพและความเป็นอยู่ที่ดี ,เป้าหมายที่ ๑๐) ลดความเหลื่อมล้ำ และเป้าหมายที่ ๑๑) เมืองและถิ่นฐานมนุษย์อย่างยั่งยืน

ง. ยุทธศาสตร์จังหวัดสุราษฎร์ธานี ประเด็นการพัฒนาที่ ๑ : พัฒนาการผลิตสินค้าเกษตร อุตสาหกรรมแปรรูปเพื่อสร้างมูลค่าสูง,และประเด็นการพัฒนาที่ ๔ : เสริมสร้างพลังทางสังคมเพื่อคุณภาพชีวิตที่ดี

จ. ยุทธศาสตร์การพัฒนาขององค์กรปกครองส่วนท้องถิ่นในเขตจังหวัดสุราษฎร์ธานี ยุทธศาสตร์ที่ ๒ ด้านคุณภาพชีวิต

๒ ยุทธศาสตร์การพัฒนาด้านการส่งเสริมคุณภาพชีวิตและสังคมตามหลักปรัชญาเศรษฐกิจพอเพียง

๒.๑.กลยุทธ์ ๔.ส่งเสริมและสนับสนุนความเข้มแข็งของชุมชน การมีส่วนร่วม เพื่อยกระดับคุณภาพชีวิต และ ๕.การส่งเสริมอาชีพ พัฒนารายได้ และการดำรงชีวิตตามหลักปรัชญาเศรษฐกิจพอเพียง

(๓) แผนงานสร้างความเข้มแข็งของชุมชน

ที่	โครงการ	วัตถุประสงค์	เป้าหมาย (ผลผลิตของโครงการ)	งบประมาณ ๒๕๖๖ (บาท)	๒๕๖๗ (บาท)	๒๕๖๘ (บาท)	๒๕๖๙ (บาท)	๒๕๗๐ (บาท)	ตัวชี้วัด (KPI)	ผลที่คาดว่าจะได้รับ	หน่วยงานรับผิดชอบหลัก
๑	โครงการฝึกอบรมส่งเสริมอาชีพตามแนวทฤษฎีเศรษฐกิจพอเพียง	-เพื่อส่งเสริมให้ประชาชนได้มีการรวมกลุ่ม หรือพัฒนากลุ่มอาชีพ ให้สามารถพึ่งพาตนเองได้ สามารถสร้างมูลค่าให้กับผลผลิต สร้างรายได้ในภาคครัวเรือน และสามารถน้อมนำแนวพระราชดำรัสฯ เศรษฐกิจพอเพียงมาใช้กับชุมชนได้อย่างยั่งยืน	-จัดกิจกรรมต่างๆ ให้กับกลุ่มอาชีพภายในตำบลไทรขึง จำนวน ๑๐๐ คน -จัดฝึกอบรมให้ความรู้เศรษฐกิจพอเพียง - จัดให้มีการดูงานนอกสถานที่	๒๐๐,๐๐๐	๒๐๐,๐๐๐	๒๐๐,๐๐๐	๒๐๐,๐๐๐	๒๐๐,๐๐๐	กลุ่มอาชีพ ที่เข้าฝึกอบรมมีความรู้ความเข้าใจตามแนวทฤษฎีเศรษฐกิจพอเพียง	๑. กลุ่มอาชีพสามารถพัฒนาการรวมกลุ่มให้มีประสิทธิภาพ และมีประสิทธิผลยิ่งขึ้น ๒. สามารถใช้เป็นแนวทางการสร้างรายได้แก่ครอบครัวและชุมชนได้	สำนักปลัด อบต.

๒ ยุทธศาสตร์การพัฒนาด้านการส่งเสริมคุณภาพชีวิตและสังคมตามหลักปรัชญาเศรษฐกิจพอเพียง

๒.๑.กลยุทธ์ ๔.ส่งเสริมและสนับสนุนความเข้มแข็งของชุมชน การมีส่วนร่วม เพื่อยกระดับคุณภาพชีวิต และ ๕.การส่งเสริมอาชีพ พัฒนารายได้ และการดำรงชีวิตตามหลักปรัชญาเศรษฐกิจพอเพียง

(๓) แผนงานสร้างความเข้มแข็งของชุมชน

ที่	โครงการ	วัตถุประสงค์	เป้าหมาย (ผลผลิตของโครงการ)	งบประมาณ					ตัวชี้วัด (KPI)	ผลที่คาดว่าจะได้รับ	หน่วยงานรับผิดชอบหลัก
				๒๕๖๖ (บาท)	๒๕๖๗ (บาท)	๒๕๖๘ (บาท)	๒๕๖๙ (บาท)	๒๕๗๐ (บาท)			
๒	โครงการฝึกอบรมอาชีพสำหรับกลุ่มผู้สูงอายุและประชาชน	เพื่อสนับสนุนให้ผู้สูงอายุและประชาชน ได้ใช้เวลาว่างให้เกิดประโยชน์ และมีกิจกรรมทำร่วมกัน	-จัดกิจกรรมผู้สูงอายุและประชาชนตำบลไทรขึง	๓๐,๐๐๐	๓๐,๐๐๐	๓๐,๐๐๐	๓๐,๐๐๐	๓๐,๐๐๐	ผู้สูงอายุ และประชาชนชน ตำบลไทรขึง ได้มีกิจกรรมทำร่วมกัน	ให้ผู้สูงอายุและประชาชนชน ได้ร่วมทำกิจกรรมและใช้เวลาว่างให้เกิดประโยชน์	สำนักปลัด อบต.
๓	โครงการตลาดนัดพอเพียงนำภูมิปัญญาพัฒนาชีวิต เศรษฐกิจยั่งยืน	-เพื่อน้อมนำหลักปรัชญาเศรษฐกิจพอเพียงมาประยุกต์ใช้ให้สอดคล้อง กับตลาดนัด ได้อย่างมีคุณภาพ -เพื่อส่งเสริมอาชีพและเพิ่มรายได้ แก่ประชาชนตามแนวทางปรัชญาเศรษฐกิจพอเพียง	-จัดกิจกรรมตลาดนัดส่งเสริมสุขภาพ -เพิ่มช่องทางการกระจายสินค้าท้องถิ่น จำพวกผลิตภัณฑ์ชุมชนสินค้าภูมิปัญญาท้องถิ่น และสินค้าด้านการเกษตร -จัดกิจกรรมตลาดนัดส่งเสริมสุขภาพ -เพิ่มช่องทางการกระจายสินค้าท้องถิ่น จำพวกผลิตภัณฑ์ชุมชน สินค้าภูมิปัญญาท้องถิ่น และสินค้าด้านการเกษตร	๑๕๐,๐๐๐	๑๕๐,๐๐๐	๑๕๐,๐๐๐	๑๕๐,๐๐๐	๑๕๐,๐๐๐	มีตลาดนัดชุมชนพอเพียง จำนวน ๑ แห่ง	-ประชาชนในชุมชนมีรายได้และมีช่องทางการกระจายสินค้า ทำให้มีรายได้เพิ่มขึ้น	สำนักปลัด อบต.
๔	โครงการพัฒนาศักยภาพความเป็นผู้นำของกลุ่มสตรี	-เพื่อให้กลุ่มสตรีได้ตระหนักในความสำคัญของบทบาทสตรีในการมีส่วนร่วมในการพัฒนาท้องถิ่น -เพื่อส่งเสริมความรู้ทักษะและศักยภาพแก่สตรีและให้มีความเข้มแข็ง	-จัดสัมมนาเชิงปฏิบัติการแลกเปลี่ยนความคิดเห็นของกลุ่มสตรีในตำบลไทรขึง จำนวน ๕๐ คน	๒๐,๐๐๐	๒๐,๐๐๐	๒๐,๐๐๐	๒๐,๐๐๐	๒๐,๐๐๐	จำนวนผู้เข้าสัมนาฯ ๕๐ คน	-กลุ่มสตรีในท้องถิ่นมีการประสานงานร่วมมือกันมากขึ้น -กลุ่มสตรีได้รับการส่งเสริมความรู้ทักษะและศักยภาพแก่สตรีและให้มีความเข้มแข็ง	สำนักปลัด อบต.

๒ ยุทธศาสตร์การพัฒนาด้านการส่งเสริมคุณภาพชีวิตและสังคมตามหลักปรัชญาเศรษฐกิจพอเพียง

๒.๑.กลยุทธ์ ๔.ส่งเสริมและสนับสนุนความเข้มแข็งของชุมชน การมีส่วนร่วม เพื่อยกระดับคุณภาพชีวิต และ ๕.การส่งเสริมอาชีพ พัฒนารายได้ และการดำรงชีวิตตามหลักปรัชญาเศรษฐกิจพอเพียง

(๓) แผนงานสร้างความเข้มแข็งของชุมชน

ที่	โครงการ	วัตถุประสงค์	เป้าหมาย (ผลผลิตของโครงการ)	งบประมาณ					ตัวชี้วัด (KPI)	ผลที่คาดว่าจะได้รับ	หน่วยงานรับผิดชอบหลัก
				๒๕๖๖ (บาท)	๒๕๖๗ (บาท)	๒๕๖๘ (บาท)	๒๕๖๙ (บาท)	๒๕๗๐ (บาท)			
๕	โครงการประชาคมชุมชนหมู่บ้าน (ต่อต้านยาเสพติด) ตำบลไทรขึง	๑.สนับสนุนงบประมาณให้กับสำนักงานตำรวจแห่งชาติ ในการดำเนินโครงการ ๒.เพื่อให้ภาคีเครือข่ายภาครัฐ องค์กรเอกชน อปท. และประชาชน ในพื้นที่ ได้มีโอกาสแลกเปลี่ยนเรียนรู้ร่วมกัน ๓. เพื่อให้ภาคีเครือข่าย ได้มีส่วนร่วมในการกำหนดมาตรการและแนวทางป้องกันและแก้ไขปัญหา ๔.เพื่อให้ผู้บริหาร กำนัน ผู้ใหญ่บ้าน และสมาชิกของชุมชน ได้ร่วมกันจัดทำประชาคมเพื่อกำหนดกติกาหรือธรรมนูญหมู่บ้าน/ชุมชน	สนับสนุนงบประมาณให้กับสำนักงานตำรวจแห่งชาติ/สถานีตำรวจอำเภอพระแสง ในการดำเนินโครงการจัดประชาคมหมู่บ้าน/ชุมชน ต่อต้านยาเสพติดในพื้นที่รับผิดชอบ อย่างน้อย จำนวน ๑๐ หมู่บ้าน/ชุมชน	๕๐,๐๐๐	๕๐,๐๐๐	๕๐,๐๐๐	๕๐,๐๐๐	๕๐,๐๐๐	ปัญหายาเสพติดลดลง	๑.มีการแลกเปลี่ยนเรียนรู้ร่วมกับภาคีเครือข่าย ภาครัฐ เอกชน ประชาชนในพื้นที่ ๒.ประชาชนในหมู่บ้านได้มีส่วนร่วมในการกำหนดมาตราการและแนวทาง ๓.มีกติกาและธรรมนูญหมู่บ้าน/ชุมชน ด้านการป้องกันและแก้ไขปัญหายาเสพติด	สำนักปลัด อบต.
๖	โครงการอบรมบำบัดฟื้นฟูผู้ติดยาเสพติด	เพื่อบำบัดรักษาฟื้นฟูผู้ติดยาเสพติด เพื่อให้เป็นเวทีแลกเปลี่ยนเรียนรู้ในการป้องกันและแก้ไขปัญหายาเสพติด และเพื่อสร้างเครือข่ายเฝ้าระวัง ป้องกันการแพร่ระบาดยาเสพติด	ผู้ติดยาเสพติด หรือผู้เสี่ยงต่อการติดยาเสพติด และประชาชนทั่วไป เข้าร่วมอบรม จำนวน ๕๐ คน	๒๐๐,๐๐๐	๒๐๐,๐๐๐	๒๐๐,๐๐๐	๒๐๐,๐๐๐	๒๐๐,๐๐๐	จำนวนผู้เข้าอบรมได้รับความรู้ความเข้าใจเพิ่มขึ้น	ทำให้ผู้เข้าอบรมได้รับความรู้ความเข้าใจเกี่ยวกับยาเสพติด และทำให้เกิดเครือข่ายช่วยเฝ้าระวัง ป้องกันการแพร่ระบาดของยาเสพติดในชุมชน	สำนักปลัด อบต.

๒ ยุทธศาสตร์การพัฒนาด้านการส่งเสริมคุณภาพชีวิตและสังคมตามหลักปรัชญาเศรษฐกิจพอเพียง

๒.๑.กลยุทธ์ ๔.ส่งเสริมและสนับสนุนความเข้มแข็งของชุมชน การมีส่วนร่วม เพื่อยกระดับคุณภาพชีวิต และ ๕.การส่งเสริมอาชีพ พัฒนารายได้ และการดำรงชีวิตตามหลักปรัชญาเศรษฐกิจพอเพียง

(๓) แผนงานสร้างความเข้มแข็งของชุมชน

ที่	โครงการ	วัตถุประสงค์	เป้าหมาย (ผลผลิตของโครงการ)	งบประมาณ					ตัวชี้วัด (KPI)	ผลที่คาดว่าจะได้รับ	หน่วยงานรับผิดชอบหลัก
				๒๕๖๖ (บาท)	๒๕๖๗ (บาท)	๒๕๖๘ (บาท)	๒๕๖๙ (บาท)	๒๕๗๐ (บาท)			
๗	โครงการป้องกันและควบคุมปัญหายาเสพติดในโรงเรียนและชุมชน ตำบลไทรขึง	- เพื่อรณรงค์ป้องกันและการควบคุมการแพร่ระบาดของยาเสพติด - เพื่อเป็นการรวมพลังทุกภาคส่วน ให้เข้ามามีส่วนร่วมในการแก้ไขปัญหายาเสพติดในสถานศึกษาและชุมชน	จัดกิจกรรมให้ความรู้ สร้างความเข้าใจ เรื่องปัญหายาเสพติดในสถานศึกษาและชุมชน	๕๐๐,๐๐๐	๕๐๐,๐๐๐	๕๐๐,๐๐๐	๑๐๐,๐๐๐	๑๐๐,๐๐๐	ร้อยละของความรู้ความเข้าใจเกี่ยวกับปัญหายาเสพติด ไม่น้อยกว่าร้อยละ ๖๐	- สร้างความรู้ความเข้าใจแก่นักเรียนและประชาชน เกี่ยวกับโทษของยาเสพติด - ป้องกันการแพร่ระบาดของยาเสพติด	สำนักปลัด อบต.
๘	โครงการจัดเวทีประชาคมท้องถิ่น เพื่อจัดทำแผนพัฒนาท้องถิ่นขององค์การบริหารส่วนตำบลไทรขึง	- เพื่อจัดทำแผนพัฒนาท้องถิ่นและการจัดทำแผนของหมู่บ้าน/ชุมชน - ส่งเสริมการมีส่วนร่วมของประชาชนในการในการร่วมคิดร่วมทำ ร่วมตัดสินใจเสนอปัญหาปัญหาและความต้องการที่แท้จริง	- จัดการประชุมประชาคมท้องถิ่นทั้งระดับหมู่บ้าน และเวทีประชาคมระดับตำบล เพื่อจัดทำแผนพัฒนาท้องถิ่น	๖๐,๐๐๐	๖๐,๐๐๐	๖๐,๐๐๐	๖๐,๐๐๐	๖๐,๐๐๐	จำนวนโครงการในแผนพัฒนาองค์การบริหารส่วนตำบลไทรขึง	-การพัฒนาที่เกิดขึ้นในพื้นที่ตำบลไทรขึง มีความสอดคล้องและตรงตามปัญหาและความต้องการของประชาชนในพื้นที่ - ประชาชน ได้มีส่วนร่วมในการจัดทำแผนพัฒนาท้องถิ่น	สำนักปลัด อบต.
๙	โครงการส่งเสริมสนับสนุนการจัดทำแผนหมู่บ้าน/ชุมชน ตำบลไทรขึง	เพื่อส่งเสริม สนับสนุน การจัดทำแผนชุมชน และกิจกรรมสนับสนุนการจัดประชุมประชาคมแผนชุมชน การพัฒนาผู้นำ สร้างเครือข่ายองค์กรและสนับสนุนการขับเคลื่อนแผนชุมชน แบบบูรณาการ เพื่อนำข้อมูลมาจัดทำเป็นแผนพัฒนาท้องถิ่น	โดยการส่งเสริม สนับสนุน การจัดทำแผนชุมชน และกิจกรรมสนับสนุนการจัดประชุมประชาคมแผนชุมชน การพัฒนาผู้นำ สร้างเครือข่ายองค์กรและสนับสนุนการขับเคลื่อนแผนชุมชน แบบบูรณาการ เพื่อนำข้อมูลมาจัดทำเป็นแผนพัฒนาท้องถิ่น ของ อบต.ไทรขึง	๑๐,๐๐๐	๑๐,๐๐๐	๑๐,๐๐๐	๑๐,๐๐๐	๑๐,๐๐๐	ร้อยละ ๑๐ ของโครงการที่ได้จากแผนชุมชน	๑. ประชาชนได้มีส่วนร่วมในการเสนอปัญหา และความต้องการ ๒. อบต.ไทรขึง สามารถนำข้อมูลจากแผนชุมชนมาจัดทำเป็นแผนพัฒนาท้องถิ่นได้	สำนักปลัด อบต.
รวม	**.....๙.....โครงการ**	-	-	**๑,๒๒๐,๐๐๐**	**๑,๒๒๐,๐๐๐**	**๑,๒๒๐,๐๐๐**	**๘๒๐,๐๐๐**	**๘๒๐,๐๐๐**	-	-	-

แบบ ผ.๐๒

รายละเอียดโครงการพัฒนา

แผนพัฒนาท้องถิ่น (พ.ศ.๒๕๖๖ - ๒๕๗๐) แก้ไข (ครั้งที่ ๑/๒๕๖๖)

องค์การบริหารส่วนตำบลไทรขึง

ก.ยุทธศาสตร์ชาติ ๒๐ ปี ยุทธศาสตร์ชาติที่ ๒ ด้านการสร้างความสามารถในการแข่งขันยุทธศาสตร์,และยุทธศาสตร์ชาติที่ ๔ ยุทธศาสตร์ชาติด้านการสร้างโอกาสและความเสมอภาคทางสังคม

ข.แผนพัฒนาเศรษฐกิจและสังคมแห่งชาติ ฉบับที่ ๑๓ หมุดหมายที่ ๗ ไทยมีวิสาหกิจขนาดกลางและขนาดย่อมที่เข้มแข็ง มีศักยภาพสูง และสามารถ แข่งขันได้ ,หมุดหมายที่ ๘ ไทยมีพื้นที่และเมืองอัจฉริยะที่น่าอยู่ ปลอดภัย เติบโตได้อย่างยั่งยืน ,และหมุดหมายที่ ๙ ไทยมีความยากจนข้ามรุ่นลดลง และมีความคุ้มครองทางสังคมที่เพียงพอ เหมาะสม

ค.Sustainable Development Goals : SDGs เป้าหมายที่ ๓) การมีสุขภาพและความเป็นอยู่ที่ดี ,เป้าหมายที่ ๑๐) ลดความเหลื่อมล้ำ และเป้าหมายที่ ๑๑) เมืองและถิ่นฐานมนุษย์อย่างยั่งยืน

ง. ยุทธศาสตร์จังหวัดสุราษฎร์ธานี ประเด็นการพัฒนาที่ ๑ : พัฒนาการผลิตสินค้าเกษตร อุตสาหกรรมแปรรูปเพื่อสร้างมูลค่าสูง,และประเด็นการพัฒนาที่ ๔ : เสริมสร้างพลังทางสังคมเพื่อคุณภาพชีวิตที่ดี

จ. ยุทธศาสตร์การพัฒนาขององค์กรปกครองส่วนท้องถิ่นในเขตจังหวัดสุราษฎร์ธานี ยุทธศาสตร์ที่ ๒ ด้านคุณภาพชีวิต

๒ ยุทธศาสตร์การพัฒนาด้านการส่งเสริมคุณภาพชีวิตและสังคมตามหลักปรัชญาเศรษฐกิจพอเพียง

๒.๑.กลยุทธ์ ๑.เพิ่มศักยภาพการป้องกันบรรเทาสาธารณภัย และการรักษาความสงบเรียบร้อย,๒.ส่งเสริมและเพิ่มศักยภาพด้านสวัสดิการสังคม และการสังคมสงเคราะห์,๔.การส่งเสริมอาชีพ พัฒนารายได้ และการดำรงชีวิตตามหลักปรัชญาเศรษฐกิจพอเพียง และ ๕.ยกระดับคุณภาพชีวิตของประชาชนให้มีความเป็นอยู่ที่ดี

(๔) แผนงานอุตสาหกรรมและการโยธา

ที่	โครงการ	วัตถุประสงค์	เป้าหมาย (ผลผลิตของโครงการ)	งบประมาณ ๒๕๖๖ (บาท)	๒๕๖๗ (บาท)	๒๕๖๘ (บาท)	๒๕๖๙ (บาท)	๒๕๗๐ (บาท)	ตัวชี้วัด (KPI)	ผลที่คาดว่าจะได้รับ	หน่วยงานรับผิดชอบหลัก
๑	โครงการปรับปรุงซ่อมแซมห้องสุขาสำหรับคนพิการ ตำบลไทรขึง	-เพื่ออำนวยความสะดวกแก่คนพิการที่มาใช้บริการของ อบต.	การปรับปรุงซ่อมแซมห้องสุขาให้เหมาะสมและปลอดภัยในการใช้งานของคนพิการ	๒๐,๐๐๐	๒๐,๐๐๐	๒๐,๐๐๐	๒๐,๐๐๐	๒๐,๐๐๐	ปรับปรุงซ่อมแซมห้องสุขาสำหรับคนพิการ	คนพิการที่มาใช้บริการของ อบต. ได้รับความสะดวก	สำนักปลัด อบต.
๒	โครงการก่อสร้าง/ปรับปรุง/ซ่อมแซมบ้านสำหรับผู้สูงอายุ/คนพิการ/ผู้ด้อยโอกาสทางสังคม	เพื่อเป็นการช่วยเหลือสงเคราะห์ สำหรับผู้สูงอายุ/คนพิการ/ผู้ด้อยโอกาสทางสังคม เพื่อการช่วยเหลือประชาชนด้านการพัฒนาคุณภาพชีวิต	โดยการก่อสร้าง/ปรับปรุง/ซ่อมแซมบ้านผู้สูงอายุ/คนพิการ/ผู้ด้อยโอกาสทางสังคม ในการพัฒนาคุณภาพชีวิต	๒๐๐,๐๐๐	๒๐๐,๐๐๐	๒๐๐,๐๐๐	๒๐๐,๐๐๐	๒๐๐,๐๐๐	จำนวนบ้านที่ได้รับการก่อสร้าง/ปรับปรุง/ซ่อมแซม	บ้านสำหรับผู้สูงอายุ/คนพิการ/ผู้ด้อยโอกาสทางสังคม ได้รับก่อสร้าง/ปรับปรุง/ซ่อมแซม	สำนักปลัด อบต.

๒ ยุทธศาสตร์การพัฒนาด้านการส่งเสริมคุณภาพชีวิตและสังคมตามหลักปรัชญาเศรษฐกิจพอเพียง

๒.๑.กลยุทธ์ ๑.เพิ่มศักยภาพการป้องกันบรรเทาสาธารณภัย และการรักษาความสงบเรียบร้อย,๒.ส่งเสริมและเพิ่มศักยภาพด้านสวัสดิการสังคม และการสังคมสงเคราะห์,๔.การส่งเสริมอาชีพ พัฒนารายได้และการดำรงชีวิตตามหลักปรัชญาเศรษฐกิจพอเพียง และ ๕.ยกระดับคุณภาพชีวิตของประชาชนให้มีความเป็นอยู่ที่ดี

(๔) แผนงานอุตสาหกรรมและการโยธา

ที่	โครงการ	วัตถุประสงค์	เป้าหมาย (ผลผลิตของโครงการ)	งบประมาณ ๒๕๖๖ (บาท)	๒๕๖๗ (บาท)	๒๕๖๘ (บาท)	๒๕๖๙ (บาท)	๒๕๗๐ (บาท)	ตัวชี้วัด (KPI)	ผลที่คาดว่าจะได้รับ	หน่วยงานรับผิดชอบหลัก
๓	โครงการก่อสร้างศูนย์การเรียนรู้ระดับตำบล	-เพื่อก่อสร้างศูนย์การเรียนรู้ตำบลไทรขึง -เพื่อสร้างเป็นแหล่งเรียนรู้ด้านต่างๆ เช่น อาชีพ ประเพณี วัฒนธรรมของท้องถิ่น ประวัติความเป็นมาของแต่ละชุมชน ทุกๆ ด้าน ได้แก่ ทางสังคม เศรษฐกิจ ศาสนา จากอดีตจนถึงปัจจุบัน	-เพื่อสร้างเป็นแหล่งเรียนรู้ด้านต่างๆ เช่น อาชีพ ประเพณีวัฒนธรรมของท้องถิ่น ประวัติความเป็นมาของแต่ละชุมชน ทุกๆ ด้าน ได้แก่ ทางสังคม เศรษฐกิจ ศาสนา จากอดีตจนถึงปัจจุบัน -ก่อสร้างศูนย์การเรียนรู้ในตำบลไทรขึง รายละเอียดตามแบบแปลน อบต.ไทรขึง			๑,๐๐๐,๐๐๐			มีศูนย์การเรียบนรู้ระดับตำบล จำนวน ๑ แห่ง	-ประวัติความเป็นมาของแต่ละชุมชน ทุกๆ ด้าน ได้แก่ ทางสังคม เศรษฐกิจ ศาสนา จากอดีตจนถึงปัจจุบัน -ก่อสร้างศูนย์การเรียนรู้ในตำบลไทรขึง รายละเอียดตามแบบแปลน อบต.ไทรขึง	สำนักปลัด อบต.
๔	โครงการก่อสร้างโรงสีข้าวชุมชนศูนย์การเรียนรู้ตำบลไทรขึง	-เพื่อให้มีโรงสีข้าวของชุมชน -เพื่อเป็นแหล่งเรียนรู้ของตำบลไทรขึงในการใช้ชีวิตตามแนวเศรษฐกิจพอเพียง	- โรงสีข้าวพร้อมติดตั้งเครื่องสีข้าวพร้อมอุปกรณ์ที่เกี่ยวข้อง			๕๐๐,๐๐๐			มีโรงสีข้าวชุมชน ๑ แห่ง	- ชุมชนมีโรงสีข้าว และสามารถแปรรูปผลิตผลข้าวเป็นข้าวกล้อง	สำนักปลัด อบต.
๕	โครงการก่อสร้างศูนย์ส่งเสริมและพัฒนาอาชีพของประชาชนในเขตตำบลไทรขึง	สร้างศูนย์การเรียนรู้ตำบลไทรขึง เพื่อเป็นศูนย์กลางการเรียนรู้ ศึกษา แลกเปลี่ยน สร้างโอกาส พัฒนาอาชีพ ให้มีงานทำมีรายได้ โดยใช้แนวทางเศรษฐกิจพอเพียง ของประชาชนในตำบลไทรขึง	โดยก่อสร้างศูนย์ส่งเสริมและพัฒนาอาชีพ หมู่ที่ ๙ ตำบลไทรขึง ขนาดกว้าง ๑๐ เมตร ยาว ๒๐ เมตร สูง ๔.๕๐ เมตร หรือมีพื้นที่ไม่น้อยกว่า ๒๐๐ ตารางเมตร รายละเอียดตามแบบแปลนที่ อบต.ไทรขึง กำหนด พร้อมป้ายประชาสัมพันธ์	๓๐๐,๐๐๐					มีศูนย์ส่งเสริมและพัฒนาอาชีพ จำนวน ๑ แห่ง	- เกิดศูนย์เรียนรู้พัฒนาอาชีพของประชาชนในตำบล - ประชาชนมีแหล่งศึกษาแลกเปลี่ยนเรียนรู้เกี่ยวกับอาชีพ - ประชาชนได้มีโอกาสเรียนรู้การประกอบอาชีพ - สนับสนุนให้เกิดงาน สร้างรายได้ พึ่งพาตนเองได้โดยใช้แนวทางเศรษฐกิจพอเพียง	สำนักปลัด อบต.
รวม	**.....๕.....โครงการ**	-	-	**๕๒๐,๐๐๐**	**๒๒๐,๐๐๐**	**๑,๗๒๐,๐๐๐**	**๒๒๐,๐๐๐**	**๒๒๐,๐๐๐**	-	-	-

รายละเอียดโครงการพัฒนา

แผนพัฒนาท้องถิ่น (พ.ศ.๒๕๖๖ - ๒๕๗๐) แก้ไข (ครั้งที่ ๑/๒๕๖๖)

องค์การบริหารส่วนตำบลไทรขึง

ก.ยุทธศาสตร์ชาติ ๒๐ ปี ยุทธศาสตร์ชาติที่ ๒ ด้านการสร้างความสามารถในการแข่งขันยุทธศาสตร์,และยุทธศาสตร์ชาติที่ ๔ ยุทธศาสตร์ชาติด้านการสร้างโอกาสและความเสมอภาคทางสังคม

ข.แผนพัฒนาเศรษฐกิจและสังคมแห่งชาติ ฉบับที่ ๑๓ หมุดหมายที่ ๗ ไทยมีวิสาหกิจขนาดกลางและขนาดย่อมที่เข้มแข็ง มีศักยภาพสูง และสามารถ แข่งขันได้ ,หมุดหมายที่ ๘ ไทยมีพื้นที่และเมืองอัจฉริยะที่น่าอยู่ ปลอดภัย เติบโตได้อย่างยั่งยืน ,และหมุดหมายที่ ๙ ไทยมีความยากจนข้ามรุ่นลดลง และมีความคุ้มครองทางสังคมที่เพียงพอ เหมาะสม

ค.Sustainable Development Goals : SDGs เป้าหมายที่ ๓) การมีสุขภาพและความเป็นอยู่ที่ดี ,เป้าหมายที่ ๑๐) ลดความเหลื่อมล้ำ และเป้าหมายที่ ๑๑) เมืองและถิ่นฐานมนุษย์อย่างยั่งยืน

ง. ยุทธศาสตร์จังหวัดสุราษฎร์ธานี ประเด็นการพัฒนาที่ ๑ : พัฒนาการผลิตสินค้าเกษตร อุตสาหกรรมแปรรูปเพื่อสร้างมูลค่าสูง,และประเด็นการพัฒนาที่ ๔ : เสริมสร้างพลังทางสังคมเพื่อคุณภาพชีวิตที่ดี

จ. ยุทธศาสตร์การพัฒนาขององค์กรปกครองส่วนท้องถิ่นในเขตจังหวัดสุราษฎร์ธานี ยุทธศาสตร์ที่ ๒ ด้านคุณภาพชีวิต

๒ ยุทธศาสตร์การพัฒนาด้านการส่งเสริมคุณภาพชีวิตและสังคมตามหลักปรัชญาเศรษฐกิจพอเพียง

๒.๑.กลยุทธ์ ๕.การยกระดับคุณภาพชีวิตของประชาชนให้มีความเป็นอยู่ที่ดี

(๕) แผนงานเคหะและชุมชน

ที่	โครงการ	วัตถุประสงค์	เป้าหมาย (ผลผลิตของโครงการ)	งบประมาณ ๒๕๖๖ (บาท)	๒๕๖๗ (บาท)	๒๕๖๘ (บาท)	๒๕๖๙ (บาท)	๒๕๗๐ (บาท)	ตัวชี้วัด (KPI)	ผลที่คาดว่าจะได้รับ	หน่วยงานรับผิดชอบหลัก
๑	โครงการก่อสร้างสวนสาธารณะบ้านสามพันหมู่ที่ ๑ ตำบลไทรขึง	เพื่อพัฒนาให้เป็นสวนสาธารณะ ที่มีทัศนียภาพที่สวยงาม เป็นสถานที่เพื่อการออกกำลังกาย และการพักผ่อนหย่อนใจของประชาชน	โดยการ - ติดตั้งระบบไฟฟ้าแสงสว่าง แบบพลังงานแสงอาทิตย์ จำนวน ๒๔ ต้น - ก่อสร้างทางเชื่อมต่อกับถนนคอนกรีตเสริมเหล็ก กว้าง ๒.๗๐ เมตร ยาว ๖.๓๐ เมตร - ก่อสร้างศาลา (แบบมาตรฐานกรมทางหลวง) ขนาดกว้าง ๓ เมตร ยาว ๓ เมตร จำนวน ๒ หลัง - ก่อสร้างห้องน้ำ (แบบมาตรฐานทางหลวง) ขนาดกว้าง ๖ เมตร ยาว ๓ เมตร - ติดตั้งรั้วคาวบอย ๓ ชั้น บริเวณรอบสระน้ำ ยาว ๖๑๕ เมตร - บันไดทางขึ้นลงสระน้ำ กว้าง ๔ เมตร - ก่อสร้างทางลาดขึ้นลงสระน้ำ กว้าง ๒ เมตร ยาว ๕ เมตร - ก่อสร้างป้ายสวนสาธารณะ จำนวน ๑ ป้าย รายละเอียดตามแบบแปลน ที่ อบต.ไทรขึง กำหนด	๕,๐๐๐,๐๐๐					จำนวนสวนสาธารณะ ๑ แห่ง	ประชาชนได้สถานที่ที่เอื้อให้เกิดการออกกำลังกาย และมีกิจกรรมทางกายที่เพียงพอได้ตามมาตรฐาน และมีทัศนียภาพที่สวยงาม ในการพักผ่อนหย่อนใจ มีสุขภาพดี มีคุณภาพชีวิตที่ดีขึ้น	กองช่าง อบต. /เพิ่มเติม ๑/๒๕๖๕
รวม	**๑ โครงการ**		-	**๕,๐๐๐,๐๐๐**	-	-	-	-	-	-	-

แบบ ผ.๐๒

รายละเอียดโครงการพัฒนา

แผนพัฒนาท้องถิ่น (พ.ศ.๒๕๖๖ - ๒๕๗๐) แก้ไข (ครั้งที่ ๑/๒๕๖๖)

องค์การบริหารส่วนตำบลไทรขึง

ก.ยุทธศาสตร์ชาติ ๒๐ ปี ยุทธศาสตร์ชาติที่ ๓ ยุทธศาสตร์ชาติด้านการพัฒนาและเสริมสร้างศักยภาพทรัพยากรมนุษย์

ข.แผนพัฒนาเศรษฐกิจและสังคมแห่งชาติ ฉบับที่ ๑๓ หมุดหมายที่ ๑๒ ไทยมีกำลังคนสมรรถนะสูง มุ่งเรียนรู้อย่างต่อเนื่อง ตอบโจทย์การพัฒนา แห่งอนาคต

ค.Sustainable Development Goals : SDGs เป้าหมายที่ ๑) ขจัดความยากจน,เป้าหมายที่ ๒) ขจัดความหิวโหย,เป้าหมายที่ ๔) การศึกษาที่เท่าเทียม เป้าหมายที่ ๕) ความเท่าเทียมทางเพศ,และเป้าหมายที่ ๑๖) สังคมสงบสุข ยุติธรรม

ง. ยุทธศาสตร์จังหวัดสุราษฎร์ธานี ประเด็นการพัฒนาที่ ๔ : เสริมสร้างพลังทางสังคมเพื่อคุณภาพชีวิตที่ดี

จ. ยุทธศาสตร์การพัฒนาขององค์กรปกครองส่วนท้องถิ่นในเขตจังหวัดสุราษฎร์ธานี ยุทธศาสตร์ที่ ๓ ด้านการศึกษา และยุทธศาสตร์ที่ ๔ ด้านศาสนา ศิลปวัฒนธรรม จารีตประเพณี และภูมิปัญญาท้องถิ่น

๓ ยุทธศาสตร์การพัฒนาด้านการศึกษา การกีฬา ศาสนา ศิลปวัฒนธรรม จารีตประเพณีและภูมิปัญญาท้องถิ่น

๓.๑.กลยุทธ์ ๑.การจัดการศึกษาให้มีคุณภาพ และได้มาตรฐาน

(๑) แผนงานการศึกษา

ที่	โครงการ	วัตถุประสงค์	เป้าหมาย (ผลผลิตของโครงการ)	งบประมาณ ๒๕๖๖ (บาท)	๒๕๖๗ (บาท)	๒๕๖๘ (บาท)	๒๕๖๙ (บาท)	๒๕๗๐ (บาท)	ตัวชี้วัด (KPI)	ผลที่คาดว่าจะได้รับ	หน่วยงานรับผิดชอบหลัก
๑	โครงการสนับสนุนค่าใช้จ่ายการบริหารสถานศึกษา	เพื่อดำเนินการตามโครงการสนับสนุนค่าใช้จ่ายการบริหารสถานศึกษา ให้แก่ ศพด. สังกัด อบต.ไทรขึง ประกอบด้วย ๑.ค่าอาหารกลางวัน ศพด. ในสังกัด ๒ เงินรายหัวนักเรียน ๓.ค่าพัฒนาการจัดการศึกษา ๔.และเงินอื่นที่ให้สถานศึกษา	ดำเนินการตามโครงการสนับสนุนค่าใช้จ่ายการบริหารสถานศึกษาให้แก่ศูนย์พัฒนาเด็กเล็กสังกัดองค์การบริหารส่วนตำบลไทรขึง ดังนี้ ๑. ค่าอาหารกลางวัน สำหรับเด็ก ศพด. ในสังกัดทุกคน ๒ ค่าจัดการเรียนการสอน (รายหัว) สำหรับเด็ก ศพด. ในสังกัดทุกคน ๓. ค่าใช้จ่ายในการจัดการศึกษา สำหรับเด็กปฐมวัย อายุ ๓ -๕ ปี ของ ศพด.ในสังกัด เช่น ค่าหนังสือเรียน ค่าอุปกรณ์การเรียน ค่าเครื่องแบบนักเรียน และค่ากิจกรรมพัฒนาผู้เรียน	๑,๖๔๑,๑๗๕	๑,๖๔๑,๑๗๕	๑,๖๔๑,๑๗๕	๑,๖๔๑,๑๗๕	๑,๖๔๑,๑๗๕	จำนวนเด็กในศูนย์พัฒนาเด็กเล็ก ในสังกัด อบต.ไทรขึง	เด็กศูนย์พัฒนาเด็กเล็กสังกัด อบต.ไทรขึง ได้รับการสนับสนุนค่าใช้จ่ายในการจัดการศึกษา	กองการศึกษาฯ

๓ ยุทธศาสตร์การพัฒนาด้านการศึกษา การกีฬา ศาสนา ศิลปวัฒนธรรม จารีตประเพณีและภูมิปัญญาท้องถิ่น

๓.๑.กลยุทธ์ ๑.การจัดการศึกษาให้มีคุณภาพ และได้มาตรฐาน

(๑) แผนงานการศึกษา

ที่	โครงการ	วัตถุประสงค์	เป้าหมาย (ผลผลิตของโครงการ)	งบประมาณ					ตัวชี้วัด (KPI)	ผลที่คาดว่าจะได้รับ	หน่วยงานรับผิดชอบหลัก
				๒๕๖๖ (บาท)	๒๕๖๗ (บาท)	๒๕๖๘ (บาท)	๒๕๖๙ (บาท)	๒๕๗๐ (บาท)			
๒.	โครงการจัดซื้ออาหารเสริม (นม)	เพื่อให้นักเรียนได้รับอาหารเสริม (นม) ที่มีคุณค่าและปริมาณเพียงพอต่อร่างกาย ให้มีการเจริญเติบตามวัย	โดยการจัดซื้ออาหารเสริม (นม) ให้กับศูนย์พัฒนาเด็กเล็ก สังกัดองค์การบริหารส่วนตำบลไทรขึง จำนวน ๓ แห่ง และโรงเรียนสังกัด สพฐ.ในเขตพื้นที่องค์การบริหารส่วนตำบลไทรขึง จำนวน ๗ แห่ง	๒,๓๒๘,๓๐๐	๒,๓๒๘,๓๐๐	๒,๓๒๘,๓๐๐	๒,๓๒๘,๓๐๐	๒,๓๒๘,๓๐๐	จำนวนของเด็กนักเรียนที่ได้รับอาหารเสริม (นม)	เด็กนักเรียนได้รับอาหารเสริม (นม) อย่างเพียงพอ	กองการศึกษาฯ
๓.	อุดหนุนอาหารกลางวันโรงเรียนในสังกัด สพฐ. ในเขตพื้นที่ตำบลไทรขึง	สนับสนุนงบประมาณในการจัดหาอาหารกลางวันให้กับนักเรียน ที่สะอาดถูกหลักโภชนาการ มีคุณภาพเพียงพอเหมาะสมต่อร่างกายให้กับเด็กนักเรียน	โรงเรียนสังกัด สพฐ.ในเขตพื้นที่องค์การบริหารส่วนตำบลไทรขึง ตั้งแต่ระดับอนุบาล - ชั้นประถมศึกษาปีที่ ๖ จำนวน ๗ แห่ง	๔,๒๐๐,๐๐๐	๔,๒๐๐,๐๐๐	๔,๒๐๐,๐๐๐	๔,๒๐๐,๐๐๐	๔,๒๐๐,๐๐๐	จำนวนของนักเรียนที่ได้รับอาหารกลางวัน	นักเรียนได้รับอาหารกลางวันที่ถูกหลักอนามัยทางโภชนาการ	กองการศึกษาฯ
๔	จ้างเหมาบริการตำแหน่งผู้ดูแลเด็กของศูนย์พัฒนาเด็กเล็กสังกัดองค์การบริหารส่วนตำบลไทรขึง	เพื่อจ้างเหมาบริการตำแหน่งผู้ดูแลเด็กสนับสนุนช่วยเหลือการปฏิบัติงาน การจัดการเรียนการสอนร่วมกับครูผู้ดูแลเด็ก และดูแลเด็กนักเรียนของศูนย์พัฒนาเด็กเล็กสังกัดองค์การบริหารส่วนตำบลไทรขึง	จ้างเหมาบริการตำแหน่งผู้ดูแลเด็ก เพื่อปฏิบัติงานในศูนย์พัฒนาเด็กเล็กสังกัดองค์การบริหารส่วนตำบลไทรขึง	๕๕๕,๐๐๐	๕๕๕,๐๐๐	๕๕๕,๐๐๐	๕๕๕,๐๐๐	๕๕๕,๐๐๐	จำนวนของผู้ดูแลเด็กปฏิบัติหน้าที่ช่วยสนับสนุนการจัดการเรียนการสอน ของ ศพด. ในสังกัด	ศูนย์พัฒนาเด็กเล็กสังกัดองค์การบริหารส่วนตำบลไทรขึง มีจำนวนครูและผู้ดูแลเด็กสัดส่วนเป็นไปตามมาตรฐานการดำเนินงานศูนย์พัฒนาเด็กเล็กขององค์กรปกครองท้องถิ่นและตามมาตรฐานสถานพัฒนาเด็กปฐมวัยแห่งชาติกำหนด	กองการศึกษาฯ
๕	จ้างเหมาทำความสะอาดศูนย์พัฒนาเด็กเล็กสังกัดองค์การบริหารส่วนตำบลไทรขึง	เพื่อให้ศพด.สังกัด อบต.ไทรขึง มีความสะอาดและเป็นระเบียบเรียบร้อยมีความพร้อมในการจัดการเรียนการสอน	จ้างเหมาบุคคลหรือนิติบุคคลทำความสะอาดอาคารสถานที่ ของศพด.อบต.ไทรขึง และ ศพด.บ้านไสท้อน	๓๖๐,๐๐๐	๓๖๐,๐๐๐	๓๖๐,๐๐๐	๓๖๐,๐๐๐	๓๖๐,๐๐๐	ศพด.สังกัด อบต.ไทรขึง สถานที่ในการจัดการเรียนการสอนและทำกิจกรรมสำหรับเด็กปฐมวัย	อาคารสถานที่ของศพด.อบต.ไทรขึงมีความสะอาดและเป็นระเบียบเรียบร้อย มีความพร้อมในการจัดการเรียนการสอน	กองการศึกษาฯ

๓ ยุทธศาสตร์การพัฒนาด้านการศึกษา การกีฬา ศาสนา ศิลปวัฒนธรรม จารีตประเพณีและภูมิปัญญาท้องถิ่น

๓.๑.กลยุทธ์ ๑.การจัดการศึกษาให้มีคุณภาพ และได้มาตรฐาน

(๑) แผนงานการศึกษา

ที่	โครงการ	วัตถุประสงค์	เป้าหมาย (ผลผลิตของโครงการ)	งบประมาณ					ตัวชี้วัด (KPI)	ผลที่คาดว่าจะได้รับ	หน่วยงานรับผิดชอบหลัก
				๒๕๖๖ (บาท)	๒๕๖๗ (บาท)	๒๕๖๘ (บาท)	๒๕๖๙ (บาท)	๒๕๗๐ (บาท)			
๖	โครงการประกันคุณภาพภายใน ศูนย์พัฒนาเด็กเล็กในเขตพื้นที่ อบต.ไทรขึง	- เพื่อพัฒนาระบบประกันคุณภาพภายในของศูนย์พัฒนาเด็กเล็กให้เป็นไปตามกฎกระทรวงว่าด้วยระบบหลักเกณฑ์และวิธีประกันคุณภาพการศึกษา พ.ศ.๒๕๖๑ และเตรียมพร้อมรับการประเมินคุณภาพภายนอก จาก สมศ.	พัฒนาครู ผู้ดูแลเด็ก ให้มีความรู้ความเข้าใจระบบประกันคุณภาพภายในของศูนย์พัฒนาเด็กเล็กให้เป็นไปตามกฎกระทรวงว่าด้วยระบบหลักเกณฑ์และวิธีประกันคุณภาพการศึกษา พ.ศ.๒๕๖๑	๑๑,๐๐๐	๑๑,๐๐๐	๑๑,๐๐๐	๑๑,๐๐๐	๑๑,๐๐๐	ครู ผู้ดูแลเด็ก จัดทำการประกันคุณภาพภายในได้	- การจัดการศึกษาของ ศพด. เป็นตามกฎกระทรวงว่าด้วยระบบหลักเกณฑ์และวิธีประกันคุณภาพการศึกษา พ.ศ.๒๕๖๑ -ศูนย์พัฒนาเด็กเล็กมีความพร้อมรับการประเมินคุณภาพภายนอก	กองการศึกษาฯ
๗	โครงการสร้างภูมิคุ้มกันต้านยาเสพติดในกลุ่มเด็กปฐมวัย	เพื่อสร้างภูมิคุ้มกันยาเสพติด สภาพแวดล้อม ในสถานศึกษา แก้ไขปัญหายาเสพติด	ครู ผู้ดูแลเด็ก ผู้ปกครองและเด็กปฐมวัยทุกคนของศูนย์พัฒนาเด็กเล็ก สังกัดองค์การบริหารส่วนตำบลไทรขึง	๓๐,๐๐๐	๓๐,๐๐๐	๓๐,๐๐๐	๓๐,๐๐๐	๓๐,๐๐๐	ครู ผู้ดูแลดูเด็กศูนย์พัฒนาเด็กเล็ก จัดกิจกรรมสร้างภูมิคุ้มกันต้านยาเสพติด	ครู ผู้ดูแลเด็ก ผู้ปกครองมีความรู้ความเข้าการสร้างภูมิคุ้มกันสร้างเสพติดในเด็กปฐมวัย	กองการศึกษาฯ
๘	โครงการกีฬาสานสัมพันธ์ ศูนย์พัฒนาเด็กเล็กสังกัดองค์การบริหารส่วนตำบลไทรขึง	เพื่อส่งเสริมปลูกฝังการมีน้ำใจนักกีฬา รู้แพ้ รู้ชนะ รู้อภัย มีระเบียบวินัย มีความสามัคคี อดทน สุขภาพแข็งแรง เกิดความสัมพันธ์ที่ดีระหว่างเด็ก ครู/ผู้ดูแลเด็ก และผู้ปกครอง ของศูนย์พัฒนาเด็กเล็กสังกัดองค์การบริหารส่วนตำบลไทรขึง	เพื่อจัดโครงการกีฬาสานสัมพันธ์ของศูนย์พัฒนาเด็กเล็กสังกัดองค์การบริหารส่วนตำบลไทรขึง	๓๐,๐๐๐	๓๐,๐๐๐	๓๐,๐๐๐	๓๐,๐๐๐	๓๐,๐๐๐	จัดกิจกรรมสร้างความสัมพันธ์ระหว่างเด็ก ครู ผู้ดูแลเด็กและผู้ปกครอง	เด็ก ครู/ผู้ดูแลเด็กและผู้ปกครองศูนย์พัฒนาเด็กเล็กองค์การบริหารส่วนตำบลไทรขึงมีความสัมพันธ์ที่ดีสามารถทำกิจกรรมร่วมกันได้อย่างมีความสุขสนุกสนาน	กองการศึกษา

๓ ยุทธศาสตร์การพัฒนาด้านการศึกษา การกีฬา ศาสนา ศิลปวัฒนธรรม จารีตประเพณีและภูมิปัญญาท้องถิ่น

๓.๑.กลยุทธ์ ๑.การจัดการศึกษาให้มีคุณภาพ และได้มาตรฐาน

(๑) แผนงานการศึกษา

ที่	โครงการ	วัตถุประสงค์	เป้าหมาย (ผลผลิตของโครงการ)	งบประมาณ ๒๕๖๖ (บาท)	๒๕๖๗ (บาท)	๒๕๖๘ (บาท)	๒๕๖๙ (บาท)	๒๕๗๐ (บาท)	ตัวชี้วัด (KPI)	ผลที่คาดว่าจะได้รับ	หน่วยงานรับผิดชอบหลัก
๙	โครงการพัฒนาศักยภาพบุคลากรศูนย์พัฒนาเด็กเล็ก	เพื่อพัฒนาครู ผู้ดูแลเด็กและบุคลากรของศูนย์พัฒนาเด็กเล็กให้มีทักษะ ความรู้ ความสามารถในการจัดกระบวนการเรียนการสอนให้กับเด็กปฐมวัย	ครู ผู้ดูแลเด็กและบุคลากรของศูนย์พัฒนาเด็กเล็กสังกัดองค์การบริหารส่วนตำบลไทรขึง	๓๐,๐๐๐	๓๐,๐๐๐		๓๐,๐๐๐	๓๐,๐๐๐	จัดกิจกรรมพัฒนาทักษาะ ครู ผู้ดูแลเด็กและบุคลากรของ ศพด. สังกัด อบต.ไทรขึง	ครู ผู้ดูแลเด็กและบุคลากรของศูนย์พัฒนาเด็กเล็กของ อบต.ไทรขึงมีความรู้ความสามารถในการจัดการเรียนการสอน	กองการศึกษาฯ
๑๐.	โครงการออกกำลังกายสบายชีวี	เพื่อส่งเสริมพัฒนาการเด็กทั้ง ๔ ด้าน ให้เหมาะสมตามวัย ผ่านการเล่นกีฬาออกกำลังกาย	๑.จัดซื้ออุปกรณ์การเล่นกีฬาออกกำลังกายสำหรับเด็กเช่น ฮูลาฮูป รั้วกระโดดข้าม/ลอด ๒.เด็กในศูนย์พัฒนาเด็กเล็กบ้านควนยอร้อยละ ๙๐ มีพัฒนาการทั้ง ๔ ด้านเหมาะสมตามวัย	๒,๐๐๐			๒,๐๐๐		เด็กมีพัฒนาการทั้ง ๔ ด้าน เหมาะสมตามวัย ผ่านการเล่นกีฬาออกกำลังกาย	๑. ศูนย์พัฒนาเด็กเล็กบ้านควนยอมีอุปกรณ์การเล่นกีฬาออกกำลังกายสำหรับเด็ก ๒. เด็กมีพัฒนาการทั้ง ๔ ด้านที่ดีเหมาะสมกับวัย	กองการศึกษาฯ/ศูนย์พัฒนาเด็กเล็กบ้านควนยอ
๑๑	โครงการหนูน้อยรักการอ่าน นิทานสร้างปัญญา	เพื่อส่งเสริมทักษะการอ่าน การคิด การใช้ภาษา และการเล่าเรื่องจากนิทานประกอบการแสดง	เด็กในศูนย์พัฒนาเด็กเล็กบ้านควนยอร้อยละ ๘๕ มีทักษะการใช้ภาษา การอ่าน และการเล่าเรื่อง	๓,๐๐๐		๓,๐๐๐			ร้อยละของเด็กมีทักษะการอ่าน คิดและการใช้ภาษาตามวัย	เด็กในศูนย์พัฒนาเด็กเล็กบ้านควนยอ มีทักษะการอ่าน การคิด การใช้ภาษา และการเล่าเรื่องจากนิทานประกอบการแสดง	กองการศึกษา/ศพด.บ้านควนยอ
๑๒.	โครงการปรับปรุงและพัฒนาหลักสูตรสถานศึกษาของศูนย์พัฒนาเด็กเล็กสังกัดองค์การบริหารส่วนตำบลไทรขึง	- เพื่อปรับปรุงและพัฒนาหลักสูตรของหลักสูตรสถานศึกษาของศูนย์พัฒนาเด็กเล็กสังกัดองค์การบริหารส่วนตำบลไทรขึง ให้มีความเหมาะสม สอดคล้องกับเป้าหมายหลักสูตรการศึกษาปฐมวัย พุทธศักราช ๒๕๖๐ และ ความต้องการของผู้เรียนและบริบทของท้องถิ่น	ปรับปรุงและพัฒนาหลักสูตรสถานศึกษาของศูนย์พัฒนาเด็กเล็กสังกัดองค์การบริหารส่วนตำบลไทรขึง			๓๐,๐๐๐			ศูนย์พัฒนาเด็กเล็ก จำนวน ๓ ศูนย์ มีหลักสูตรสถานศึกษาที่หลักสูตรการศึกษาปฐมวัย พุทธศักราช ๒๕๖๐	- ศูนย์พัฒนาเด็กเล็กมีหลักสูตรที่ใช้ในการจัดประสบการณ์เรียนรู้ที่เหมาะสม สอดคล้องกับเป้าหมายการศึกษา ความต้องการของผู้เรียนและบริบทของท้องถิ่น	กองการศึกษา
รวม	**๑๒ โครงการ**	**-**	**-**	**๙,๑๙๐,๔๗๕**	**๙,๑๘๕,๔๗๕**	**๙,๑๘๘,๔๗๕**	**๙,๑๘๗,๔๗๕**	**๙,๑๘๕,๔๗๕**			

แบบ ผ.๐๒

รายละเอียดโครงการพัฒนา

แผนพัฒนาท้องถิ่น (พ.ศ.๒๕๖๖ - ๒๕๗๐) แก้ไข (ครั้งที่ ๑/๒๕๖๖)

องค์การบริหารส่วนตำบลไทรขึง

ก.ยุทธศาสตร์ชาติ ๒๐ ปี ยุทธศาสตร์ชาติที่ ๓ ยุทธศาสตร์ชาติด้านการพัฒนาและเสริมสร้างศักยภาพทรัพยากรมนุษย์

ข.แผนพัฒนาเศรษฐกิจและสังคมแห่งชาติ ฉบับที่ ๑๓ หมุดหมายที่ ๑๒ ไทยมีกำลังคนสมรรถนะสูง มุ่งเรียนรู้อย่างต่อเนื่อง ตอบโจทย์การพัฒนา แห่งอนาคต

ค.Sustainable Development Goals : SDGs เป้าหมายที่ ๑) ขจัดความยากจน,เป้าหมายที่ ๒) ขจัดความหิวโหย,เป้าหมายที่ ๔) การศึกษาที่เท่าเทียม เป้าหมายที่ ๕) ความเท่าเทียมทางเพศ,และเป้าหมายที่ ๑๖) สังคม

ง. ยุทธศาสตร์จังหวัดสุราษฎร์ธานี ประเด็นการพัฒนาที่ ๔ : เสริมสร้างพลังทางสังคมเพื่อคุณภาพชีวิตที่ดี

จ. ยุทธศาสตร์การพัฒนาขององค์กรปกครองส่วนท้องถิ่นในเขตจังหวัดสุราษฎร์ธานี ยุทธศาสตร์ที่ ๓ ด้านการศึกษา และยุทธศาสตร์ที่ ๔ ด้านศาสนา ศิลปวัฒนธรรม จารีตประเพณี และภูมิปัญญาท้องถิ่น

๓ ยุทธศาสตร์การพัฒนาด้านการศึกษา การกีฬา ศาสนา ศิลปวัฒนธรรม จารีตประเพณีและภูมิปัญญาท้องถิ่น

๓.๑.กลยุทธ์ ๒.การทำนุบำรุงศาสนา ส่งเสริมคุณธรรมจริยธรรม และสืบสานอนุรักษ์ศิลปวัฒนธรรม จารีต ประเพณีและภูมิปัญญาท้องถิ่นและ ๓.สนับสนุน ส่งเสริม และพัฒนาศักยภาพด้านกีฬาและนันทนาการ

(๒) แผนงานการศาสนา วัฒนธรรม และนันทนาการ

ที่	โครงการ	วัตถุประสงค์	เป้าหมาย (ผลผลิตของโครงการ)	งบประมาณ ๒๕๖๖ (บาท)	๒๕๖๗ (บาท)	๒๕๖๘ (บาท)	๒๕๖๙ (บาท)	๒๕๗๐ (บาท)	ตัวชี้วัด (KPI)	ผลที่คาดว่าจะได้รับ	หน่วยงานรับผิดชอบหลัก
๑	โครงการจัดกิจกรรมวันสำคัญทางพระพุทธศาสนา	เพื่อส่งเสริมให้เด็กเยาวชนและประชาชนให้เห็นถึงความสำคัญของพระพุทธศาสนาและได้ทำกิจกรรมร่วมกัน	จัดกิจกรรมวันสำคัญทางพระพุทธศาสนา เช่น วันวิสาขบูชา วันเข้าพรรษา วันมาฆบูชา วันออกพรรษา ฯลฯ	๑๐,๐๐๐	๑๐,๐๐๐	๑๐,๐๐๐	๑๐,๐๐๐	๑๐,๐๐๐	เด็ก เยาวชนและประชาชนเข้าร่วมกิจกรรมวันสำคัญทางศาสนา	เด็กเยาวชนและประชาชนให้เห็นถึงความสำคัญของพระพุทธศาสนาและได้ทำกิจกรรมร่วมกัน	กองการศึกษาฯ
๒	โครงการฝึกอบรมคุณธรรม จริยธรรมเด็กเยาวชน และประชาชน	เพื่อส่งเสริมให้เด็ก เยาวชนและประชาชน มีคุณธรรมจริยธรรม สามารถนำหลักธรรมคำสอนไปใช้ในชีวิตประจำวันได้	- เด็กนักเรียน ทั้ง ๗ โรง - เยาวชนในตำบลไทรขึง	๑๐๐,๐๐๐	๑๐๐,๐๐๐	๑๐๐,๐๐๐	๑๐๐,๐๐๐	๑๐๐,๐๐๐	จำนวนเด็ก เยาวชน ประชาชนที่เข้าร่วมกิจกรรม	เด็กนักเรียนและเยาวชนได้น้อมนำหลักธรรมคำสอนทางพระพุทธศาสนาไปปรับเปลี่ยนใช้ในการดำเนินชีวิตประจำวัน	กองการศึกษาฯ

๓ ยุทธศาสตร์การพัฒนาด้านการศึกษา การกีฬา ศาสนา ศิลปวัฒนธรรม จารีตประเพณีและภูมิปัญญาท้องถิ่น

๓.๑.กลยุทธ์ ๒.การทำนุบำรุงศาสนา ส่งเสริมคุณธรรมจริยธรรม และสืบสานอนุรักษ์ศิลปวัฒนธรรม จารีต ประเพณีและภูมิปัญญาท้องถิ่นและ ๓.สนับสนุน ส่งเสริม และพัฒนาศักยภาพด้านกีฬาและนันทนาการ

(๒) แผนงานการศาสนา วัฒนธรรม และนันทนาการ

ที่	โครงการ	วัตถุประสงค์	เป้าหมาย (ผลผลิตของโครงการ)	งบประมาณ ๒๕๖๖ (บาท)	๒๕๖๗ (บาท)	๒๕๖๘ (บาท)	๒๕๖๙ (บาท)	๒๕๗๐ (บาท)	ตัวชี้วัด (KPI)	ผลที่คาดว่าจะได้รับ	หน่วยงานรับผิดชอบหลัก
๓	โครงการอนุรักษ์วัฒนธรรม ประเพณีและภูมิปัญญาท้องถิ่น และร่วมเทิดพระเกียรติพระบาท สมเด็จพระเจ้าอยู่หัวฯ รัชกาลที่ ๙ (พระแสงรำลึก)	เพื่อร่วมอนุรักษ์วัฒนธรรม ประเพณีและภูมิปัญญาท้องถิ่น และร่วมเทิดพระเกียรติพระบาทสมเด็จพระเจ้าอยู่หัวฯ รัชกาลที่ ๙ (พระแสงรำลึก)	จัดกิจกรรมอนุรักษ์วัฒนธรรม ประเพณีและภูมิปัญญาท้องถิ่น และร่วมเทิดพระเกียรติพระบาทสมเด็จพระเจ้าอยู่หัวฯ	๕๐,๐๐๐	๕๐,๐๐๐	๕๐,๐๐๐	๕๐,๐๐๐	๕๐,๐๐๐	จำนวนเด็ก เยาวชน และประชาชนเข้าร่วมกิจกรรม	ประชาชนได้ร่วมอนุรักษ์วัฒนธรรม ประเพณีและภูมิปัญญาท้องถิ่น และรำลึกถึงพระมหากรุณาธิคุณ ของพระบาทสมเด็จพระเจ้าอยู่หัวฯ รัชกาลที่ ๙	กองการศึกษาฯ
๔	โครงการประเพณีวันลอยกระทง	- เพื่อเป็นการสืบสานและร่วมอนุรักษ์ประเพณีวัฒนธรรมของชุมชนและท้องถิ่นให้คงอยู่สืบไป	จัดกิจกรรมประเพณีวันลอยกระทง ปีละ ๑ ครั้ง	๑๒๐,๐๐๐	๑๒๐,๐๐๐	๑๒๐,๐๐๐	๑๒๐,๐๐๐	๑๒๐,๐๐๐	จำนวนเด็ก เยาวชน และประชาชนเข้าร่วมกิจกรรม	ประเพณีวัฒนธรรมของท้องถิ่นได้รับการรอนุรักษ์ให้คงอยู่สืบไป	กองการศึกษาฯ
๕	โครงการจัดกิจกรรม "ไทรขึงรำลึก"	เพื่อให้ประชาชนตำบลไทรขึงได้น้อมรำลึกถึงพระมหากรุณาธิคุณที่มีต่อประชาชนตำบลไทรขึง	จัดกิจกรรมเพื่อรำลึกถึงพระมหากรุณาธิคุณ ปีละ ๑ ครั้ง	๓๐๐,๐๐๐	๓๐๐,๐๐๐	๔๕๐,๐๐๐	๔๕๐,๐๐๐	๔๕๐,๐๐๐	จำนวนเด็ก เยาวชน และประชาชนเข้าร่วมกิจกรรม	ประชาชนตำบลไทรขึง ได้เข้าร่วมกิจกรรม ปีละ ๑ ครั้ง	กองการศึกษาฯ
๖	โครงการร่วมสืบสานประเพณี วันจบปีจบเดือน	เพื่ออนุรักษ์ประเพณีท้องถิ่นของวันจบปีจบเดือน	จัดกิจกรรมทำบุญ - ตักบาตร ในวันจบปีจบเดือน ณ วัดในเขตตำบลไทรขึง	๑๕๐,๐๐๐	๑๕๐,๐๐๐	๒๐,๐๐๐	๒๐,๐๐๐	๒๐,๐๐๐	กิจกรรมทำบุญ-ตักบาตร ในวันจบปีจบเดือน ณ วัดในเขตตำบลไทรขึง	เยาวชน ประชาชน ในเขตตำบลไทรขึง ได้ร่วมอนุรักษ์ประเพณีท้องถิ่น	กองการศึกษาฯ

๓ ยุทธศาสตร์การพัฒนาด้านการศึกษา การกีฬา ศาสนา ศิลปวัฒนธรรม จารีตประเพณีและภูมิปัญญาท้องถิ่น

๓.๑.กลยุทธ์ ๒.การทำนุบำรุงศาสนา ส่งเสริมคุณธรรมจริยธรรม และสืบสานอนุรักษ์ศิลปวัฒนธรรม จารีต ประเพณีและภูมิปัญญาท้องถิ่นและ ๓.สนับสนุน ส่งเสริม และพัฒนาศักยภาพด้านกีฬาและนันทนาการ

(๒) แผนงานการศาสนา วัฒนธรรม และนันทนาการ

ที่	โครงการ	วัตถุประสงค์	เป้าหมาย (ผลผลิตของโครงการ)	งบประมาณ ๒๕๖๖ (บาท)	๒๕๖๗ (บาท)	๒๕๖๘ (บาท)	๒๕๖๙ (บาท)	๒๕๗๐ (บาท)	ตัวชี้วัด (KPI)	ผลที่คาดว่าจะได้รับ	หน่วยงานรับผิดชอบหลัก
๗	โครงการกิจกรรมประเพณีวันสารทเดือนสิบ	เพื่อเป็นการอนุรักษ์ขนบธรรมเนียมประเพณีไทยให้คงอยู่และสืบทอดสู่รุ่นหลังต่อไป	จัดกิจกรรมประเพณีไทยและประเพณีท้องถิ่น เช่น ประเพณีบุญสารทเดือสิบ ฯลฯ	๒๐,๐๐๐	๒๐,๐๐๐	๒๐,๐๐๐	๒๐,๐๐๐	๒๐,๐๐๐	จำนวนเด็ก เยาวชน และประชาชนเข้าร่วมกิจกรรม	ประเพณีและวัฒนธรรมท้องถิ่นได้รับการอนุรักษ์และสืบทอด	กองการศึกษาฯ
๘	โครงการส่งเสริมให้ประชาชนเยาวชน นักเรียน เล่นกีฬา กรีฑา เพื่อสุขภาพ ต้านยาเสพติด สร้างความปรองดองสมานฉันท์ "ไทรขึงเกมส์"	-เพื่อจัดการแข่งขันกีฬา กรีฑา ส่งเสริมให้ประชาชนเยาวชน นักเรียน เล่นกีฬา - รณรงค์ ต่อต้านและป้องกันปัญหายาเสพติด - สร้างความปรองดองสมานฉันท์ -เพื่อคัดเลือกนักกีฬาเป็นตัวแทนเข้าร่วมการแข่งขันในระดับอำเภอและจังหวัดต่อไป	จัดการแข่งขัน กีฬา กรีฑา เพื่อสุขภาพ ต้านยาเสพติดร่วมกับหมู่บ้านและโรงเรียนในเขตพื้นที่ตำบลไทรขึง ปีละ ๑ ครั้ง	๔๒๐,๐๐๐	๔๒๐,๐๐๐	๔๒๐,๐๐๐	๔๒๐,๐๐๐	๔๒๐,๐๐๐	จัดการแข่งขัน กีฬา กรีฑา ปีละ ๑ ครั้ง/ปี	สามารถสร้างความสัมพันธ์และส่งเสริมสุขภาพของประชาชน เยาวชน นักเรียนและสามารถสร้างภูมิคุ้มกันทางสังคมในเรื่องการแพร่ระบาดของยาเสพติด	กองการศึกษาฯ
๙	โครงการส่งทีมนักกีฬา นักกรีฑา ตัวแทนตำบลไทรขึงเข้าร่วมการแข่งขันกีฬา ในระดับอำเภอและจังหวัด	เพื่อส่งตัวแทนนักกีฬา กรีฑาของตำบลไทรขึงเข้าร่วมการแข่งขันในระดับอำเภอและจังหวัด	ส่งตัวแทนนักกีฬา กรีฑาของตำบลไทรขึงเข้าร่วมการแข่งขันในระดับอำเภอและจังหวัด	๒๕๐,๐๐๐	๒๕๐,๐๐๐	๒๕๐,๐๐๐	๒๕๐,๐๐๐	๒๕๐,๐๐๐	ส่งตัวแทนนักกีฬา กรีฑาของตำบลไทรขึง ๑ ครั้ง/ปี	ตัวแทนนักกีฬา กรีฑาของตำบลไทรขึง เข้าร่วมการแข่งขันในระดับอำเภอและจังหวัด	กองการศึกษาฯ

๓ ยุทธศาสตร์การพัฒนาด้านการศึกษา การกีฬา ศาสนา ศิลปวัฒนธรรม จารีตประเพณีและภูมิปัญญาท้องถิ่น

๓.๑.กลยุทธ์ ๒.การทำนุบำรุงศาสนา ส่งเสริมคุณธรรมจริยธรรม และสืบสานอนุรักษ์ศิลปวัฒนธรรม จารีต ประเพณีและภูมิปัญญาท้องถิ่นและ ๓.สนับสนุน ส่งเสริม และพัฒนาศักยภาพด้านกีฬาและนันทนาการ

(๒) แผนงานการศาสนา วัฒนธรรม และนันทนาการ

ที่	โครงการ	วัตถุประสงค์	เป้าหมาย (ผลผลิตของโครงการ)	งบประมาณ ๒๕๖๖ (บาท)	๒๕๖๗ (บาท)	๒๕๖๘ (บาท)	๒๕๖๙ (บาท)	๒๕๗๐ (บาท)	ตัวชี้วัด (KPI)	ผลที่คาดว่าจะได้รับ	หน่วยงานรับผิดชอบหลัก
๑๐	อุดหนุนองค์การปกครองส่วนท้องถิ่นในเขตอำเภอพระแสง ตามโครงการแข่งขันกีฬาเด็ก เยาวชน และประชาชน ต้านยาเสพติด อำเภอพระแสง จังหวัดสุราษฎร์ธานี	เพื่ออุดหนุนงบประมาณให้แก่องค์การปกครองส่วนท้องถิ่นที่จัดโครงการแข่งขันกีฬานักเรียน นักศึกษาและเยาวชนอำเภอพระแสง จังหวัดสุราษฎร์ธานี	อุดหนุนงบประมาณให้แก่องค์กรปกครองส่วนท้องถิ่นในเขตพื้นที่อำเภอพระแสง		๔๐,๐๐๐	๔๐,๐๐๐	๔๐,๐๐๐	๔๐,๐๐๐	อุดหนุนองค์การปกครองส่วนท้องถิ่น ๑ ครั้ง/ปี	เด็กนักเรียน นักศึกษาและประชาชนได้รับการพัฒนาทักษะการเล่นกีฬาและได้ใช้เวลาว่างให้เกิดประโยชน์	กองการศึกษาฯ /เปลี่ยนแปลง ๑/๒๕๖๕
๑๑	โครงการวันเด็กแห่งชาติ	เพื่อส่งเสริมให้เด็กได้มีพัฒนาการด้านต่าง ๆ ตามวัย และเพื่อให้ทุกภาคส่วน ให้ความสำคัญกับเด็ก และร่วมกันส่งเสริมสนับสนุนพัฒนาการเด็กให้มีความรู้คู่คุณธรรมซึ่งเป็นอนาคตของชาติ	จัดกิจกรรมงานวันเด็กประจำปี เด็กจำนวน ๑,๕๐๐ คน	๑๕๐,๐๐๐	๑๕๐,๐๐๐	๑๕๐,๐๐๐	๑๕๐,๐๐๐	๑๕๐,๐๐๐	จัดงานวันเด็กปีละ ๑ ครั้ง	เด็กมีพัฒนาการทุกด้านตามวัย และทุกภาคส่วนได้เล็งเห็นความสำคัญของการพัฒนาเด็ก	กองการศึกษาฯ
๑๒	โครงการบรรพชาสามเณรภาคฤดูร้อน เฉลิมพระเกียรติสมเด็จพระกนิษฐาธิราชเจ้า กรมสมเด็จพระเทพรัตนราชสุดาฯ สยามบรมราชกุมารี	เพื่อเฉลิมพระเกียรติสมเด็จพระเทพรัตนราชสุดาฯ สยามบรมราชกุมารี (ในวันคล้ายวันพระราชสมภพ ๒ เมษายน) และส่งเสริมคุณธรรมจริยธรรมให้กับเด็กในพื้นที่ตำบลไทรขึง	จัดบรรพชาสามเณร ให้กับเด็กในเขตพื้นที่ตำบลไทรขึง	๕๐,๐๐๐	๕๐,๐๐๐	๕๐,๐๐๐	๕๐,๐๐๐	๕๐,๐๐๐	จำนวนเด็กที่เข้าร่วมบรรพชาสามเณร และได้รับการส่งเสริมด้านคุณธรรมจริยธรรม	เด็กได้รับการส่งเสริมด้านคุณธรรมจริยธรรม	กองการศึกษาฯ /เพิ่มเติม ๑/๒๕๖๕

๓ ยุทธศาสตร์การพัฒนาด้านการศึกษา การกีฬา ศาสนา ศิลปวัฒนธรรม จารีตประเพณีและภูมิปัญญาท้องถิ่น

๓.๑.กลยุทธ์ ๒.การทำนุบำรุงศาสนา ส่งเสริมคุณธรรมจริยธรรม และสืบสานอนุรักษ์ศิลปวัฒนธรรม จารีต ประเพณีและภูมิปัญญาท้องถิ่นและ ๓.สนับสนุน ส่งเสริม และพัฒนาศักยภาพด้านกีฬาและนันทนาการ

(๒) แผนงานการศาสนา วัฒนธรรม และนันทนาการ

ที่	โครงการ	วัตถุประสงค์	เป้าหมาย (ผลผลิตของโครงการ)	งบประมาณ ๒๕๖๖ (บาท)	๒๕๖๗ (บาท)	๒๕๖๘ (บาท)	๒๕๖๙ (บาท)	๒๕๗๐ (บาท)	ตัวชี้วัด (KPI)	ผลที่คาดว่าจะได้รับ	หน่วยงานรับผิดชอบหลัก
๑๓	โครงการฝึกทักษะการเล่นฟุตบอลสำหรับเด็ก	เพื่อส่งเสริมและพัฒนาทักษะพื้นฐานของการเล่นกีฬาให้กับเด็กในเขตพื้นที่ตำบลไทรขึง	โดยการส่งเสริมและพัฒนาทักษะพื้นฐานของการเล่นกีฬาฟุตบอล ให้กับ เด็ก อายุ ๑๐ - ๑๕ ปี ในเขตพื้นที่ตำบลไทรขึง	๘๐,๐๐๐	๘๐,๐๐๐	๘๐,๐๐๐	๘๐,๐๐๐	๘๐,๐๐๐	จำนวนเด็กที่ได้รับการส่งเสริมและพัฒนาทักษะพื้นฐานการเล่นกีฬาฟุตบอล	เด็กได้รับการส่งเสริมและพัฒนาทักษะพื้นฐานของการเล่นกีฬาฟุตบอล	กองการศึกษาฯ /เพิ่มเติม ๑/๒๕๖๕
๑๔	โครงการจัดการแข่งขันกีฬา เด็ก เยาวชน และประชาชน ต้านยาเสพติด อำเภอพระแสง จังหวัดสุราษฎร์ธานี	เพื่อจัดการแข่งขันกีฬา กรีฑา ระหว่าง อปท. อำเภอพระแสง เพื่อส่งเสริมให้ประชาชน เยาวชน นักเรียน เล่นกีฬา เพื่อสุขภาพและต้านยาเสพติด	จัดการแข่งขันกีฬา กรีฑา เพื่อสุขภาพ ต้านยาเสพติดร่วมกับ อปท.ในอำเภอ พระแสง	๓๖๐,๐๐๐					จัดการแข่งขันกีฬา ๑ ครั้ง	อปท.ในอำเภอพระแสง ร่วมแข่งขันกีฬาในระดับอำเภอ เพื่อสร้างความสัมพันธ์ ได้สุขภาพและต้าน ยาเสพติด	กองการศึกษาฯ /เพิ่มเติม ๑/๒๕๖๕
๑๕	โครงการเจ้าภาพร่วมการจัดการแข่งขันกีฬาระหว่างองค์กรปกครองส่วนท้องถิ่นภายในอำเภอพระแสง	- เพื่อส่งเสริมให้เด็ก เยาวชน และประชาชนได้มีการออกกำลังกาย และเสริมสร้างทักษะ และยกระดับการกีฬาฯ	- โดยร่วมกับองค์กรปกครองส่วนท้องถิ่นในเขตอำเภอพระแสง เป็นเจ้าภาพจัดการแข่งขันกีฬา โดยมีนักกีฬาในเขต อบต. ไทรขึง เข้าร่วมการแข่งขัน ตามประเภทกีฬาที่กำหนด	๗๐,๐๐๐	๕๐,๐๐๐	๕๐,๐๐๐	๕๐,๐๐๐	๕๐,๐๐๐	ร่วมกับองค์กรปกครองส่วนท้องถิ่นในเขตอำเภอพระแสง เป็นเจ้าภาพจัดการแข่งขันกีฬา ๑ ครั้ง/ปี	- เด็ก เยาวชน และประชาชน ได้ออกกำลังกายและเล่นกีฬา เสริมสร้างทักษะและยกระดับการกีฬา	กองการศึกษาฯ /เพิ่มเติม ๑/๒๕๖๕
รวม	**....๑๕..โครงการ**	**-**	**-**	**๒,๑๓๐,๐๐๐**	**๑,๗๙๐,๐๐๐**	**๑,๘๑๐,๐๐๐**	**๑,๘๑๐,๐๐๐**	**๑,๘๑๐,๐๐๐**	**-**	**-**	**-**

แบบ ผ.๐๒

รายละเอียดโครงการพัฒนา

แผนพัฒนาท้องถิ่น (พ.ศ.๒๕๖๖ - ๒๕๗๐) แก้ไข (ครั้งที่ ๑/๒๕๖๖)

องค์การบริหารส่วนตำบลไทรขึง

ก.ยุทธศาสตร์ชาติ ๒๐ ปี ยุทธศาสตร์ชาติที่ ๓ ยุทธศาสตร์ชาติด้านการพัฒนาและเสริมสร้างศักยภาพทรัพยากรมนุษย์

ข.แผนพัฒนาเศรษฐกิจและสังคมแห่งชาติ ฉบับที่ ๑๓ หมุดหมายที่ ๑๒ ไทยมีกำลังคนสมรรถนะสูง มุ่งเรียนรู้อย่างต่อเนื่อง ตอบโจทย์การพัฒนา แห่งอนาคต

ค.Sustainable Development Goals : SDGs เป้าหมายที่ ๑) ขจัดความยากจน,เป้าหมายที่ ๒) ขจัดความหิวโหย,เป้าหมายที่ ๔) การศึกษาที่เท่าเทียม เป้าหมายที่ ๕) ความเท่าเทียมทางเพศ,และเป้าหมายที่ ๑๖) สังคมสงบสุข ยุติธรรม

ง. ยุทธศาสตร์จังหวัดสุราษฎร์ธานี ประเด็นการพัฒนาที่ ๔ : เสริมสร้างพลังทางสังคมเพื่อคุณภาพชีวิตที่ดี

จ. ยุทธศาสตร์การพัฒนาขององค์กรปกครองส่วนท้องถิ่นในเขตจังหวัดสุราษฎร์ธานี ยุทธศาสตร์ที่ ๓ ด้านการศึกษา และยุทธศาสตร์ที่ ๔ ด้านศาสนา ศิลปวัฒนธรรม จารีตประเพณี และภูมิปัญญาท้องถิ่น

๓ ยุทธศาสตร์การพัฒนาด้านการศึกษา การกีฬา ศาสนา ศิลปวัฒนธรรม จารีตประเพณีและภูมิปัญญาท้องถิ่น

๓.๑.กลยุทธ์ ๑.การจัดการศึกษาให้มีคุณภาพ และได้มาตรฐาน,๒.การทำนุบำรุงศาสนา ส่งเสริมคุณธรรมจริยธรรม และสืบสานอนุรักษ์ศิลปวัฒนธรรม จารีต ประเพณีและภูมิปัญญาท้องถิ่น,๓.การสนับสนุน ส่งเสริม และพัฒนาศักยภาพด้านกีฬาและนันทนาการ

(๓) แผนงานอุตสาหกรรมและการโยธา

ที่	โครงการ	วัตถุประสงค์	เป้าหมาย (ผลผลิตของโครงการ)	งบประมาณ ๒๕๖๖ (บาท)	๒๕๖๗ (บาท)	๒๕๖๘ (บาท)	๒๕๖๙ (บาท)	๒๕๗๐ (บาท)	ตัวชี้วัด (KPI)	ผลที่คาดว่าจะได้รับ	หน่วยงานรับผิดชอบหลัก
๑	โครงการปรับปรุงห้องเรียนศูนย์พัฒนาเด็กเล็กบ้านควนยอ	เพื่อปรับปรุงห้องเรียนศูนย์พัฒนาเด็กเล็กบ้านควนยอ ให้สวยงาม น่าอยู่ เอื้อต่อการเรียนรู้ของเด็ก	โดยทาสีผนังห้องเรียน ประตู บานหน้าต่าง ภายในห้องเรียน ขนาดกว้าง ๘ ม. x ยาว ๙ ม. x สูง ๓.๑๒ ม. หรือพื้นที่รวมไม่น้อยกว่า ๘๐ ตารางเมตร ห้องเรียนศูนย์พัฒนาเด็กเล็กบ้านควนยอ จำนวน ๑ ห้อง	๓๐,๐๐๐					ปรับปรุงห้องเรียนศูนย์พัฒนาเด็กเล็ก ๑ แห่ง	ศูนย์พัฒนาเด็กเล็กบ้านควนยอ มีห้องเรียนที่สวยงาม น่าอยู่ เอื้อต่อการเรียนรู้ของเด็ก	กองการศึกษาฯ/ศพด.บ้านควนยอ
๒	โครงการติดตั้งระบบไฟฟ้าแสงสว่างลานกีฬาเอนกประสงค์ บ้านควนสว่างวัฒนา หมู่ที่ ๓ ตำบลไทรขึง	เพื่อจัดสร้างสนามกีฬามาตรฐานในระดับชุมชน ให้เยาวชน ประชาชนได้ใช้เป็นสถานที่เล่นออกกำลังกายและฝึกซ้อมแข่งขันกีฬา	-ติดตั้งโคมไฟส่องสนาม ขนาดสูงไม่น้อยกว่า ๒๐ เมตร จำนวน ๒ ดวง ต่อ ๑ ต้น จำนวน ๒ ต้น รายละเอียดตามแบบแปลน ที่อบต.ไทรขึงกำหนด		๒๐๐,๐๐๐				มีไฟฟ้าแสงสว่างในลานกีฬา ๑ สนาม	ประชาชน เยาวชนมีสถานที่ในการออกกำลัง	กองการศึกษาฯ

๓ ยุทธศาสตร์การพัฒนาด้านการศึกษา การกีฬา ศาสนา ศิลปวัฒนธรรม จารีตประเพณีและภูมิปัญญาท้องถิ่น

๓.๑.กลยุทธ์ ๑.การจัดการศึกษาให้มีคุณภาพ และได้มาตรฐาน,๒.การทำนุบำรุงศาสนา ส่งเสริมคุณธรรมจริยธรรม และสืบสานอนุรักษ์ศิลปวัฒนธรรม จารีต ประเพณีและภูมิปัญญาท้องถิ่น,๓.การสนับสนุน ส่งเสริม และพัฒนาศักยภาพด้านกีฬาและนันทนาการ

(๓) แผนงานอุตสาหกรรมและการโยธา

ที่	โครงการ	วัตถุประสงค์	เป้าหมาย (ผลผลิตของโครงการ)	งบประมาณ					ตัวชี้วัด (KPI)	ผลที่คาดว่าจะได้รับ	หน่วยงานรับผิดชอบหลัก
				๒๕๖๖ (บาท)	๒๕๖๗ (บาท)	๒๕๖๘ (บาท)	๒๕๖๙ (บาท)	๒๕๗๐ (บาท)			
๓	โครงการก่อสร้างลานเอนกประสงค์ บริเวณท่าพระนาง หมู่ที่ ๓ ตำบลไทรขึง	- เพื่อความปลอดภัย ได้มาตรฐาน ในการประกอบกิจกรรมทางประเพณี และส่งเสริม สนับสนุน ศาสนาวัฒนธรรม ทำนุบำรุงรักษาศิลปะ จารีต ประเพณี ภูมิปัญญา และวัฒธรรมอันดีของท้องถิ่น	โดยการก่อสร้างลานคอนกรีต ขนาดกว้าง ๑๐ เมตร ยาว ๒๐ เมตร หรือมีพื้นที่ไม่น้อยกว่า ๒๐๐ ตารางเมตร พร้อมป้ายประชาสัมพันธ์โครงการ รายละเอียดตามแบบแปลนที่ อบต.ไทรขึงกำหนด	๑๕๐,๐๐๐					ลานเอนกประสงค์ ที่ได้มาตรฐาน จำนวน ๑ แห่ง	- ประชาชนมีสถานที่สำหรับกิจกรรมในวันสำคัญทางศาสนา ประเพณีต่างๆ ที่มั่นคง ปลอดภัย และได้มาตรฐาน - ฟื้นฟูวิถีชีวิต จารีตประเพณี วัฒธรรมอันดีของท้องถิ่น ให้คงอยู่ อย่างยั่งยืน	กองการศึกษาฯ
๔	โครงการปรับปรุงลานกีฬาเอนกประสงค์ องค์การบริหารส่วนตำบลไทรขึง หมู่ที่ ๔ ตำบลไทรขึง	การพัฒนาโครงสร้างพื้นฐาน สถานที่และสิ่งอำนวยความสะดวกด้านการออกกำลังกาย การกีฬาและนันทนาการ	ก่อสร้างโครงเหล็กความสูงไม่น้อย กว่า ๑๕ เมตร ล้อมรอบสนามฟุตซอล ตามแบบแปลน ที่อบต.ไทรขึงกำหนด	๔๐๐,๐๐๐					ปรับปรุงลานกีฬา ๑ สนาม	ประชาชน เยาวชนมีสถานที่ในการออกกำลัง	กองการศึกษาฯ
๕	โครงการติดตั้งระบบไฟฟ้าแสงสว่างลานกีฬาเอนกประสงค์บ้านนิคมสร้างตนเองพระราชประสงค์ ๒ หมู่ที่ ๙ ตำบลไทรขึง	การพัฒนาโครงสร้างพื้นฐาน สถานที่และสิ่งอำนวยความสะดวกด้านการออกกำลังกาย การกีฬาและนันทนาการ	ติดตั้งโคมไฟส่องสนาม ขนาดความสูงไม่น้อยกว่า ๒๐ เมตร จำนวน ๒ ดวง ต่อ ๑ ต้น จำนวน ๒ ต้น รายละเอียดตามแบบแปลน ที่อบต.ไทรขึงกำหนด			๒๐๐,๐๐๐			มีไฟฟ้าแสงสว่างในลานกีฬา ๑ สนาม	ประชาชน เยาวชนมีสถานที่ในการออกกำลัง	กองการศึกษาฯ

๓ ยุทธศาสตร์การพัฒนาด้านการศึกษา การกีฬา ศาสนา ศิลปวัฒนธรรม จารีตประเพณีและภูมิปัญญาท้องถิ่น

๓.๑.กลยุทธ์ ๑.การจัดการศึกษาให้มีคุณภาพ และได้มาตรฐาน,๒.การทำนุบำรุงศาสนา ส่งเสริมคุณธรรมจริยธรรม และสืบสานอนุรักษ์ศิลปวัฒนธรรม จารีต ประเพณีและภูมิปัญญาท้องถิ่น,๓.การสนับสนุน ส่งเสริม และพัฒนาศักยภาพด้านกีฬาและนันทนาการ

(๓) แผนงานอุตสาหกรรมและการโยธา

ที่	โครงการ	วัตถุประสงค์	เป้าหมาย (ผลผลิตของโครงการ)	งบประมาณ					ตัวชี้วัด (KPI)	ผลที่คาดว่าจะได้รับ	หน่วยงานรับผิดชอบหลัก
				๒๕๖๖ (บาท)	๒๕๖๗ (บาท)	๒๕๖๘ (บาท)	๒๕๖๙ (บาท)	๒๕๗๐ (บาท)			
๖	โครงการติดตั้งระบบไฟฟ้าแสงสว่างลานกีฬาเอนกประสงค์บ้านนิคมสร้างตนเองพระราชประสงค์ ๔ หมู่ที่ ๑๓ ตำบลไทรขึง	การพัฒนาโครงสร้างพื้นฐาน สถานที่และสิ่งอำนวยความสะดวกด้านการออกกำลังกาย การกีฬาและนันทนาการ	ติดตั้งโคมไฟส่องสนาม ขนาดสูงไม่น้อยกว่า ๒๐ เมตร จำนวน ๒ ดวง ต่อ ๑ ต้น จำนวน ๒ ต้น รายละเอียดตามแบบแปลน ที่อบต.ไทรขึงกำหนด			๒๐๐,๐๐๐			มีไฟฟ้าแสงสว่างในลานกีฬา ๑ สนาม	ประชาชน เยาวชนมีสถานที่ในการออกกำลัง	กองการศึกษาฯ
๗	โครงการก่อสร้างห้องน้ำศูนย์พัฒนาเด็กเล็กบ้านควนยอ หมู่ที่ ๘ ตำบลไทรขึง	เพื่อให้ศูนย์พัฒนาเด็กเล็กบ้านควนยอ มีห้องน้ำที่ได้มาตรฐาน สำหรับเด็กทำกิจวัตรประจำวันอย่างถูกสุขอนามัย	โดยการก่อสร้างห้องน้ำศูนย์พัฒนาเด็กเล็กบ้านควนยอ ขนาดกว้างไม่น้อยกว่า ๖ เมตร ยาว ไม่น้อยกว่า ๔ เมตร หรือตามรายละเอียดแบบที่ อบต.ไทรขึง กำหนด	๔๐๐,๐๐๐					ศูนย์พัฒนาเด็กเล็กบ้านควนยอ มีห้องน้ำที่ได้มาตรฐาน จำนวน ๑ แห่ง	ศูนย์พัฒนาเด็กเล็กบ้านควนยอ มีห้องน้ำที่ได้มาตรฐาน สำหรับเด็กทำกิจวัตรประจำวันอย่างถูกสุขอนามัย	กองการศึกษาฯ /เพิ่มเติม ๒/๒๕๖๕
๘	โครงการก่อสร้างบันไดขึ้นลงท่าน้ำ อ่างเก็บน้ำบางลอ หมู่ที่ ๕ ตำบลไทรขึง	เพื่อการพัฒนาด้านบริการชุมชนและสังคม ตามอำนาจหน้าที่ในการจัดทำบริการสาธารณะหรือกิจกรรมสาธารณะ ในการส่งเสริมศาสนา อนุรักษ์วัฒนธรรม วิถีชีวิตประเพณีท้องถิ่น	โดยก่อสร้างบันไดคอนกรีต ขนาดกว้าง ๕.๐๐ เมตร ยาว ๗.๘๐ เมตร จำนวน ๒ จุด รายละเอียดตามแบบแปลนที่ อบต.ไทรขึงกำหนด	๕๐๐,๐๐๐					บันไดท่าน้ำที่ได้มาตรฐาน จำนวน ๑ แห่ง	- ประชาชนมีสถานที่สำหรับกิจกรรมสาธารณะของประชาชน ด้านวัฒนธรรม ประเพณีท้องถิ่นและวิถีชีวิตของประชาชน	กองการศึกษาฯ /เพิ่มเติม ๒/๒๕๖๕
๙	โครงการก่อสร้างบันไดขึ้นลงท่าน้ำวัดแสงสะท้อน หมู่ที่ ๖ ตำบลไทรขึง	เพื่อการพัฒนาด้านบริการชุมชนและสังคม ตามอำนาจหน้าที่ในการจัดทำบริการสาธารณะหรือกิจกรรมสาธารณะ ในการส่งเสริมศาสนา อนุรักษ์วัฒนธรรม วิถีชีวิต ประเพณีท้องถิ่น	โดยก่อสร้างบันไดลงคอนกรีต ขนาดกว้าง ๘.๐๐ เมตร ยาว ๑๐.๐๐ เมตร รายละเอียดตามแบบแปลนที่ อบต.ไทรขึงกำหนด	๕๐๐,๐๐๐					บันไดท่าน้ำที่ได้มาตรฐาน จำนวน ๑ แห่ง	- ประชาชนมีสถานที่สำหรับกิจกรรมสาธารณะของประชาชน ด้านวัฒนธรรม ประเพณีท้องถิ่นและวิถีชีวิตของประชาชน	กองการศึกษาฯ /เพิ่มเติม ๒/๒๕๖๕
รวม	**๙ โครงการ**	-	-	**๑,๙๘๐,๐๐๐**	**๒๐๐,๐๐๐**	**๔๐๐,๐๐๐**					

แบบ ผ.๐๒

รายละเอียดโครงการพัฒนา

แผนพัฒนาท้องถิ่น (พ.ศ.๒๕๖๖ - ๒๕๗๐) แก้ไข (ครั้งที่ ๑/๒๕๖๖)

องค์การบริหารส่วนตำบลไทรขึง

ก.ยุทธศาสตร์ชาติ ๒๐ ปี ยุทธศาสตร์ชาติที่ ๔ ยุทธศาสตร์ชาติด้านการสร้างโอกาสและความเสมอภาคทางสังคม

ข.แผนพัฒนาเศรษฐกิจและสังคมแห่งชาติ ฉบับที่ ๑๓ หมุดหมายที่ ๔ ไทยเป็นศูนย์กลางทางการแพทย์และสุขภาพมูลค่าสูง

ค.Sustainable Development Goals : SDGs เป้าหมายที่ ๓) การมีสุขภาพและความเป็นอยู่ที่ดี ,เป้าหมายที่ ๑๐) ลดความเหลื่อมล้ำ ,เป้าหมายที่ ๑๑) เมืองและถิ่นฐานมนุษย์อย่างยั่งยืน

ง. ยุทธศาสตร์จังหวัดสุราษฎร์ธานี ประเด็นการพัฒนาที่ ๔ : เสริมสร้างพลังทางสังคมเพื่อคุณภาพชีวิตที่ดี

จ. ยุทธศาสตร์การพัฒนาขององค์กรปกครองส่วนท้องถิ่นในเขตจังหวัดสุราษฎร์ธานี ยุทธศาสตร์ที่ ๒ ด้านคุณภาพชีวิต

๔ ยุทธศาสตร์การพัฒนาด้านสาธารณสุข

๔.๑.กลยุทธ์ การส่งเสริมการให้บริการด้านสาธารณสุขให้มีประสิทธิภาพ

(๑) แผนงานสาธารณสุข

ที่	โครงการ	วัตถุประสงค์	เป้าหมาย (ผลผลิตของโครงการ)	งบประมาณ ๒๕๖๖ (บาท)	๒๕๖๗ (บาท)	๒๕๖๘ (บาท)	๒๕๖๙ (บาท)	๒๕๗๐ (บาท)	ตัวชี้วัด (KPI)	ผลที่คาดว่าจะได้รับ	หน่วยงานรับผิดชอบหลัก
๑	โครงการอบรมฟื้นฟูอาสาสมัครฉุกเฉินการแพทย์ และการช่วยฟื้นคืนชีพขั้นพื้นฐาน	เพื่อพัฒนาทักษะ ความรู้แก่อาสาสมัครฉุกเฉินการแพทย์	อาสาสมัครฉุกเฉินการแพทย์ตำบลไทรขึงมีความรู้ความสามารถ และมีทักษะความพร้อมในการปฏิบัติหน้าที่	๑๐๐,๐๐๐		๑๐๐,๐๐๐		๑๐๐,๐๐๐	อาสาสมัครฉุกเฉินการแพทย์ร้อยละ ๘๐ มีความสามารถและมีทักษะเพิ่มขึ้น	อาสาสมัครฉุกเฉินการแพทย์มีความรู้และมีความพร้อมในการปฏิบัติหน้าที่มากขึ้น	สำนักปลัด อบต.
๒	โครงการจัดฝึกอบรมเชิงปฏิบัติการหลักสูตรอาสาสมัครฉุกเฉินการแพทย์ (Emergency Medical Responder : EMR	เพื่อมีบุคคลากรในการปฏิบัติงานกู้ชีพเพิ่มมากขึ้น	จัดฝึกอบรมเชิงปฏิบัติการหลักสูตรอาสาสมัครฉุกเฉินการแพทย์ (Emergency Medical Responder : EMR ผู้เข้าอบรมจำนวน ๓๐ ราย	๑๕๐,๐๐๐		๑๕๐,๐๐๐			มีอาสาสมัครฉุกเฉินการแพทย์รายใหม่ เพิ่มขึ้น	อาสาสมัครฉุกเฉินการแพทย์มีความรู้และมีความพร้อมในการปฏิบัติหน้าที่มากขึ้น	สำนักปลัด อบต. /แก้ไข ๑/๒๕๖๕

๔ ยุทธศาสตร์การพัฒนาด้านสาธารณสุข

๔.๑.กลยุทธ์ การส่งเสริมการให้บริการด้านสาธารณสุขให้มีประสิทธิภาพ

(๑) แผนงานสาธารณสุข

ที่	โครงการ	วัตถุประสงค์	เป้าหมาย (ผลผลิตของโครงการ)	งบประมาณ ๒๕๖๖ (บาท)	๒๕๖๗ (บาท)	๒๕๖๘ (บาท)	๒๕๖๙ (บาท)	๒๕๗๐ (บาท)	ตัวชี้วัด (KPI)	ผลที่คาดว่าจะได้รับ	หน่วยงานรับผิดชอบหลัก
๓	โครงการกิจกรรมผู้สูงวัยใส่ใจสุขภาพ	เพื่อให้ผู้สูงวัยเห็นความสำคัญของการออกกำลังกายเพื่อสุขภาพ	จัดกิจกรรมส่งเสริมสุขภาพผู้สูงอายุในเขตพื้นที่ตำบลไทรขึงทั้ง ๑๓ หมู่บ้าน จำนวน ๑๕๐ คน	๑๐๐,๐๐๐		๑๐๐,๐๐๐		๑๐๐,๐๐๐	ผู้สูงอายุในพื้นที่ตำบลไทรขึงมีสุขภาพแข็งแรง	ผู้สูงวัยมีสุขภาพร่างกายแข็งแรงและเห็นความสำคัญในการออกกำลังกาย	สำนักปลัด อบต.
๔	โครงการส่งเสริมการออกกำลังกายเพื่อสุขภาพและการป้องกันโรค	เพื่อรณรงค์ส่งเสริมการออกกำลังกายสุขภาพ ป้องกันโรค รักษาและฟื้นฟูสมรรถภาพ เพื่อสร้างความตื่นตัวของประชาชนในการดูแลสุขภาพของตนเอง	เป็นการจัดกิจกรรมเกี่ยวกับการส่งเสริมสุขภาพ ป้องกันโรค รักษาและฟื้นฟูสมรรถภาพ ในแง่มุมต่างๆ เช่น การแข่งขันกีฬาแอโรบิก การเล่นเปตอง การจัดบู๊ทกิจกรรมต่างๆ รวมถึงการโชว์นวตกรรมทางด้านการส่งเสริมสุขภาพ		๑๕๐,๐๐๐		๑๕๐,๐๐๐		๑๓ หมู่บ้าน	ประชาชนตำบลไทรขึงมีความตื่นตัวในการดูแลส่งเสริมสุขภาพตนเอง	สำนักปลัด อบต.
๕	โครงการป้องกันและควบคุมการแพร่ระบาดของโรคติดต่อ	เพื่อเป็นการป้องกันและควบคุมการแพร่ระบาดของโรคติดต่อในพื้นที่ตำบลไทรขึง สามารถลดจำนวนผู้ป่วยร่วมกับหน่วยงานสาธารณสุขในพื้นที่	จัดกิจกรรมการป้องกันและควบคุมการแพร่ระบาดของโรคติดต่อ เช่นการรณรงค์ การป้องกัน ควบคุมโรค และการจัดซื้อวัสดุอุปกรณ์	๑๕๐,๐๐๐	๑๕๐,๐๐๐	๑๕๐,๐๐๐	๑๕๐,๐๐๐	๑๕๐,๐๐๐	๑๓ หมู่บ้าน	จำนวนผู้ป่วยโรคติดต่อลดลง	สำนักปลัด อบต.

๔ ยุทธศาสตร์การพัฒนาด้านสาธารณสุข

๔.๑.กลยุทธ์ การส่งเสริมการให้บริการด้านสาธารณสุขให้มีประสิทธิภาพ

(๑) แผนงานสาธารณสุข

ที่	โครงการ	วัตถุประสงค์	เป้าหมาย (ผลผลิตของโครงการ)	งบประมาณ ๒๕๖๖ (บาท)	๒๕๖๗ (บาท)	๒๕๖๘ (บาท)	๒๕๖๙ (บาท)	๒๕๗๐ (บาท)	ตัวชี้วัด (KPI)	ผลที่คาดว่าจะได้รับ	หน่วยงานรับผิดชอบหลัก
๖	โครงการป้องกันและควบคุมโรคไม่ติดต่อ	เพื่อเป็นการป้องกันและควบคุมการแพร่ระบาดของโรคไม่ติดต่อแก่ประชาชน สามารถนำความรู้ไปปรับเปลี่ยนพฤติกรรมได้ เช่น โรคเบาหวาน โรคความดันโลหิตสูง โรคหัวใจ เป็นต้น	จัดกิจกรรมการป้องกันและควบคุมการแพร่ระบาดของโรคไม่ติดต่อ เช่นการรณรงค์ การอบรมให้ความรู้ การป้องกันควบคุมโรค และการจัดซื้อวัสดุอุปกรณ์	๕๐,๐๐๐	๕๐,๐๐๐	๕๐,๐๐๐	๕๐,๐๐๐	๕๐,๐๐๐	๑๓ หมู่บ้าน	จำนวนผู้ป่วยโรคไม่ติดต่อน้อยลง	สำนักปลัด อบต.
๗	โครงการพระราชดำริด้านสาธารณสุข	เพื่อพัฒนาศักยภาพด้านสาธารณสุขของประชาชนในพื้นที่ตำบลไทรขึง	ประชาชนในพื้นที่ตำบลไทรขึงมีสุขภาพที่ดี	๒๖๐,๐๐๐	๒๖๐,๐๐๐	๒๖๐,๐๐๐	๒๖๐,๐๐๐	๒๖๐,๐๐๐	ประชาชนในพื้นที่ตำบลไทรขึง มีการดำเนินงานพัฒ นาศักยภาพด้านสาธารณสุข	พื้นที่ตำบลไทรขึงมีศักยภาพในการดำเนินงานด้านสาธารณสุข	สำนักปลัด อบต.
๘	โครงการจัดซื้อเครื่องออกกำลังกายกลางแจ้ง	๑ เพื่อส่งเสริมให้ประชาชนในพื้นที่ตำบล ไทรขึงได้มีอุปกรณ์ในการ ออกกำลังกาย ๒ เพื่อให้ประชาชนใน พื้นที่ตำบลไทรขึง ใช้เวลา ว่างให้เกิดประโยชน์ ๓ เพื่อสร้างสัมพันธภาพให้ประชาชนในพื้นที่ตำบลไทรขึงเกิดความรักความสามัคคี	เครื่องออกกำลังกายกลางแจ้ง ณ บริเวณองค์การบริหารส่วนตำบลไทรขึง	๒๐๐,๐๐๐					ประชาชนในพื้นที่ตำบลไทรขึงได้มีอุปกรณ์ในการออกกำลังกาย	๑.ประชาชนในพื้นที่ตำบลไทรขึงได้มีอุปกรณ์ในการออกกำลังกายส่งผลให้มีสุขภาพร่างกายแข็งแรง ๒.ประชาชนในพื้นที่ตำบลไทรขึงได้ใช้เวลาว่างให้เกิดประโยชน์ ๓.ประชาชนในพื้นที่ตำบลไทรขึงเกิดความรักความสามัคคี และมีสัมพันธภาพที่ดีต่อกัน	สำนักปลัด อบต.

๔ ยุทธศาสตร์การพัฒนาด้านสาธารณสุข

๔.๑.กลยุทธ์ การส่งเสริมการให้บริการด้านสาธารณสุขให้มีประสิทธิภาพ

(๑) แผนงานสาธารณสุข

ที่	โครงการ	วัตถุประสงค์	เป้าหมาย (ผลผลิตของโครงการ)	งบประมาณ ๒๕๖๖ (บาท)	๒๕๖๗ (บาท)	๒๕๖๘ (บาท)	๒๕๖๙ (บาท)	๒๕๗๐ (บาท)	ตัวชี้วัด (KPI)	ผลที่คาดว่าจะได้รับ	หน่วยงานรับผิดชอบหลัก
๙	โครงการสัตว์ปลอดโรค คนปลอดภัย จากโรคพิษสุนัขบ้า ตามพระปณิญาน ศาสตราจารย์ ดร. สมเด็จพระเจ้าน้องนางเธอ เจ้าฟ้าจุฬาภรณวลัยลักษณ์ อัครราชกุมารี กรมพระศรีสวางควัฒน วรขัตติยราชนารี	- เพื่อสำรวจข้อมูลจำนวนสัตว์และขึ้นทะเบียนสัตว์ตามโครงการสัตว์ปลอดโรค คนปลอดภัย โรคพิษสุนัขบ้า - เพื่อควบคุม/ป้องกันโรคพิษสุนัขบ้า - เพื่อสร้างแกนนำชุมชนในการป้องกันและควบคุมโรคจากสัตว์ให้มีความรู้ และทักษะในการเฝ้าระวังป้องกันและควบคุมโรคติดต่อ	-จัดกิจกรรมการป้องกันและควบคุมการแพร่ระบาดของโรคไม่ติดต่อ เช่น การรณรงค์ การป้องกัน การควบคุมโรค และการจัดซื้อวัสดุ -ฝึกอบรมเพื่อสร้างและพัฒนาศักยภาพแกนนำชุมชนในการป้องกันและควบคุมโรคจากสัตว์	๑๕๐,๐๐๐	๑๕๐,๐๐๐	๑๕๐,๐๐๐	๑๕๐,๐๐๐	๑๕๐,๐๐๐	จำนวนหมู่บ้านที่ได้รับการป้องกันและควบคุมการแพร่ระบาดของโรคฯ	สุนัข แมว ได้รับการป้องกันควบคุมการเกิดโรคพิษสุนัขบ้า ประชาชนมีความรู้ในการป้องกันโรคพิษสุนัขบ้า	สำนักปลัด อบต.
รวม	**๙ โครงการ**			**๑,๑๖๐,๐๐๐**	**๗๖๐,๐๐๐**	**๙๖๐,๐๐๐**	**๗๖๐,๐๐๐**	**๘๑๐,๐๐๐**	**-**	**-**	**-**

แบบ ผ.๐๒

รายละเอียดโครงการพัฒนา

แผนพัฒนาท้องถิ่น (พ.ศ.๒๕๖๖ - ๒๕๗๐) แก้ไข (ครั้งที่ ๑/๒๕๖๖)

องค์การบริหารส่วนตำบลไทรขึง

ก.ยุทธศาสตร์ชาติ ๒๐ ปี ยุทธศาสตร์ชาติที่ ๒. ยุทธศาสตร์ชาติด้านการสร้างขีดความสามารถในการแข่งขัน ,ยุทธศาสตร์ชาติที่ ๕ ยุทธศาสตร์ชาติด้านการสร้างการเติบโตบนคุณภาพชีวิตที่เป็นมิตรต่อสิ่งแวดล้อม
ข.แผนพัฒนาเศรษฐกิจและสังคมแห่งชาติ ฉบับที่ ๑๓ หมุดหมายที่ ๒ ไทยเป็นจุดหมายของการท่องเที่ยวที่เน้นคุณค่าและความยั่งยืน,หมุดหมายที่ ๑๐ ไทยมีเศรษฐกิจหมุนเวียนและสังคมคาร์บอนต่ำ,หมุดหมายที่ ๑๑ ไทยสามารถลดความเสี่ยง และผลกระทบจากภัยธรรมชาติและการเปลี่ยนแปลงสภาพภูมิอากาศ

ค.Sustainable Development Goals : SDGs เป้าหมายที่ ๖) การจัดการน้ำและสุขาภิบาล ,เป้าหมายที่ ๙) อุตสาหกรรม นวัตกรรม โครงสร้างพื้นฐาน,เป้าหมายที่ ๑๒) แผนการบริโภคและการผลิตที่ยั่งยืน , เป้าหมายที่ ๑๓) การรับมือการเปลี่ยนแปลงสภาพภูมิอากาศ,เป้าหมายที่ ๑๕) การใช้ประโยชน์จากระบบนิเวศทางบก
ง. ยุทธศาสตร์จังหวัดสุราษฎร์ธานี ประเด็นการพัฒนาที่ ๒ : พัฒนาการท่องเที่ยวที่ได้มาตรฐานเพื่อมุ่งสู่ความยั่งยืน ,และที่ ๕ : บริหารจัดการทรัพยากรธรรมชาติและสิ่งแวดล้อมเพื่อเป็น ฐานการพัฒนาอย่างยั่งยืน

จ. ยุทธศาสตร์การพัฒนาขององค์กรปกครองส่วนท้องถิ่นในเขตจังหวัดสุราษฎร์ธานี ยุทธศาสตร์ที่ ๕ ด้านการท่องเที่ยว ทรัพยากรธรรมชาติและสิ่งแวดล้อม

๕ ยุทธศาสตร์การพัฒนาด้านทรัพยากรธรรมชาติ สิ่งแวดล้อม และการท่องเที่ยว

๕.๑.กลยุทธ์ ๑.การลดและการคัดแยกขยะมูลฝอย สิ่งปฏิกูล น้ำเสียในชุมชน และมลพิษทางอากาศ

(๑) แผนงานเคหะและชุมชน

ที่	โครงการ	วัตถุประสงค์	เป้าหมาย (ผลผลิตของโครงการ)	งบประมาณ ๒๕๖๖ (บาท)	๒๕๖๗ (บาท)	๒๕๖๘ (บาท)	๒๕๖๙ (บาท)	๒๕๗๐ (บาท)	ตัวชี้วัด (KPI)	ผลที่คาดว่าจะได้รับ	หน่วยงานรับผิดชอบหลัก
๑	โครงการส่งเสริมการมีส่วนร่วมของชุมชนในการคัดแยกขยะที่ต้นทาง	- เพื่อส่งเสริมการมีส่วนร่วมในการจัดการขยะมูลฝอย ณ แหล่งกำเนิด - เพื่อลดปริมาณขยะมูลฝอย เพิ่มประสิทธิภาพการลดคัดแยกและนำมูลฝอยกลับมาใช้ประโยชน์ ขยะที่เหลือนำไปกำจัดด้วยวิธีที่ถูกต้องลดผลกระทบต่อสิ่งแวดล้อม	จัดกิจกรรมการส่งเสริมการคัดแยกขยะลดมูลฝอยในครัวเรือน	๒๐๐,๐๐๐	๒๐๐,๐๐๐	๕๐,๐๐๐	๕๐,๐๐๐	๕๐,๐๐๐	กิจกรรมส่งเสริมการคัดแยกขยะ ไม่น้อยกว่า ๑ หมู่บ้าน/ปี	- ประชาชนตำบลไทรขึงมีความรู้ความเข้าการคัดแยกขยะมูลฝอยอย่าน้อยร้อยละ ๘๐ - ครัวเรือนอย่างน้อยร้อยละ ๕๐ มีการคัดแยกขยะ	สำนักปลัด อบต.

๕ ยุทธศาสตร์การพัฒนาด้านทรัพยากรธรรมชาติ สิ่งแวดล้อม และการท่องเที่ยว

๕.๑.กลยุทธ์ ๑.การลดและการคัดแยกขยะมูลฝอย สิ่งปฏิกูล น้ำเสียในชุมชน และมลพิษทางอากาศ

(๑) แผนงานเคหะและชุมชน

ที่	โครงการ	วัตถุประสงค์	เป้าหมาย (ผลผลิตของโครงการ)	งบประมาณ ๒๕๖๖ (บาท)	๒๕๖๗ (บาท)	๒๕๖๘ (บาท)	๒๕๖๙ (บาท)	๒๕๗๐ (บาท)	ตัวชี้วัด (KPI)	ผลที่คาดว่าจะได้รับ	หน่วยงานรับผิดชอบหลัก
๒	โครงการแลกเปลี่ยนเรียนรู้การจัดการขยะ	เพื่อเป็นการแลกเปลี่ยนเรียนรู้การดำเนินงานการจัดการสิ่งแวดล้อมที่มีประสิทธิภาพครบวงจร	กิจกรรมการแลกเปลี่ยนเรียนรู้การจัดการขยะ องค์กรปกครองส่วนท้องถิ่นอื่นที่ได้รับรางวัล	๑๐๐,๐๐๐	๑๐๐,๐๐๐	๑๐๐,๐๐๐	๑๐๐,๐๐๐	๑๐๐,๐๐๐	กิจกรรมการแลกเปลี่ยนเรียนรู้การจัดการขยะ ๑ ครั้ง/ปี	มีการแลกเปลี่ยนเรียนรู้กับหน่วยงานอื่น อย่างน้อย ๑ ครั้ง/ปี	สำนักปลัด อบต.
๓	โครงการการจัดการน้ำเสีย	-เพื่ออบรมการให้ความรู้การจัดการน้ำเสีย แก่พนักงานส่วนตำบลพนักงานจ้าง ประชาชนพื้นที่ตำบลไทรขึง - เพื่ออบรมให้ความรู้การจัดการน้ำเสียสำหรับบ้านเรือน	- จัดกิจกรรมการอบรมการจัดการน้ำเสีย แก่พนักงานส่วนตำบล พนักงานจ้าง ประชาชนพื้นที่ตำบลไทรขึง - จัดกิจกรรมการอบรมเชิงปฏิบัติการการจัดการน้ำเสียสำหรับบ้านเรือนแก่ประชาชน - จัดกิจกรรมรณรงค์การใช้น้ำอย่างประหยัด	๑๐๐,๐๐๐	๑๐๐,๐๐๐	๑๐๐,๐๐๐	๑๐๐,๐๐๐	๑๐๐,๐๐๐	ปีละ ๑ ครั้ง	-พนักงานส่วนตำบล พนักงานจ้างและประชาชนในพื้นที่ตำบลไทรขึง มีความรู้เรื่องการใช้น้ำและสามารถปฏิบัติตนได้ -ครัวเรือนมีความรู้เรื่องการใช้น้ำและการบำบัดน้ำเสียครัวเรือนเบื้องต้น	สำนักปลัด อบต.
๔	โครงการจัดซื้อถังขยะ	เพื่อเพิ่มประสิทธิภาพในการบริหารจัดการขยะมูลฝอยและการแก้ไขปัญหาสิ่งแวดล้อม ซึ่งเป็นผลมาจากขยะมีพิษ และสิ่งปฏิกูลต่างๆ	จัดซื้อถังขยะขนาดความจุไม่น้อยกว่า ๑๐๐ ลิตร ๒๕๐ ถัง	๒๐๐,๐๐๐	๒๐๐,๐๐๐				ถังขยะ ๒๕๐ ถัง	สามารถแก้ไขปัญหาขยะและปัญหาจากมลพิษทางด้านสิ่งแวดล้อม	สำนักปลัด อบต.

๕ ยุทธศาสตร์การพัฒนาด้านทรัพยากรธรรมชาติ สิ่งแวดล้อม และการท่องเที่ยว

๕.๑.กลยุทธ์ ๑.การลดและการคัดแยกขยะมูลฝอย สิ่งปฏิกูล น้ำเสียในชุมชน และมลพิษทางอากาศ

(๑) แผนงานเคหะและชุมชน

ที่	โครงการ	วัตถุประสงค์	เป้าหมาย (ผลผลิตของโครงการ)	งบประมาณ ๒๕๖๖ (บาท)	๒๕๖๗ (บาท)	๒๕๖๘ (บาท)	๒๕๖๙ (บาท)	๒๕๗๐ (บาท)	ตัวชี้วัด (KPI)	ผลที่คาดว่าจะได้รับ	หน่วยงานรับผิดชอบหลัก
๕	โครงการหมู่บ้านต้นแบบการจัดการขยะมูลฝอย องค์การบริหารส่วนตำบลไทรขึงอำเภอพระแสง จังหวัดสุราษฎร์ธานี	-เพื่อส่งเสริมการมีส่วนร่วมในการจัดการขยะมูลฝอยชุมชน ณ จุดต้นทาง -เพื่อลดปริมาณขยะมูลฝอย เพิ่มประสิทธิภาพการลด คัดแยก และนำขยะมูลฝอยกลับมาใช้ประโยชน์ใหม่ ขยะที่เหลือนำไปกำจัดด้วยวิธีที่ถูกต้องลดผลกระทบ	- จัดกิจกรรมการส่งเสริมการมีส่วนร่วมในการจัดการขยะมูลฝอย ณ แหล่งกำเนิดต้นทาง - การเสริมสร้างศักยภาพแกนนำในการจัดการขยะมูลฝอย	๓๐๐,๐๐๐	๓๐๐,๐๐๐	๓๐๐,๐๐๐	๓๐๐,๐๐๐	๓๐๐,๐๐๐	- ปริมาณขยะมูลฝอยที่นำกลับมาใช้ใหม่มีปริมาณ	- ปริมาณขยะมูลฝอยลดลง มีการกำจัดแบบถูกหลักสุขาภิบาลและครบวงจร - ประชาชนมีความรู้ความเข้าใจการคัดแยกขยะ	สำนักปลัด อบต.
๖	โครงการส่งเสริมการจัดขยะ	-เพื่อให้ความรู้การคัดแยกประเภทขยะมูลฝอยกับชุมชนหมู่บ้าน สถานศึกษา ตลาดนัดฯลฯ -เพื่อส่งเสริมให้การคัดแยกขยะและกระบวนการจัดการขยะอินทรีย์ ขยะรีไซเคิล ขยะอันตราย -ให้ชุมชนต้นแบบสามารถลดปริมาณขยะที่ต้องนำไปกำจัดลงได้	โดยการส่งเสริมความรู้การคัดแยกประเภทขยะมูลฝอยกับชุมชนหมู่บ้าน สถานศึกษา ตลาดนัดฯลฯ และกิจกรรมการคัดแยกขยะและกระบวนการจัดการขยะอินทรีย์ ขยะรีไซเคิล ขยะอันตราย	๒๕๐,๐๐๐	๒๕๐,๐๐๐	๒๕๐,๐๐๐	๒๕๐,๐๐๐	๒๕๐,๐๐๐	๑ นำร่องร้อยละ๕๐ ของครัวเรือนทั้งหมดคิดเป็น ๙๔ ครัวเรือน ๒ ครัวเรือนนำร่องสามารถเป็นต้นแบบได้อย่างน้อย ร้อยละ๓๕	-มีหมู่บ้านต้นแบบในการขยายผลไปสู่หมู่บ้านอื่นได้ และสามารถลดปริมาณขยะที่ต้องนำไปกำจัดลงได้ ไม่น้อยกว่าร้อยละ๓๕ ของปริมาณขยะที่เกิดขึ้นก่อนเริ่มดำเนินโครงการ	สำนักปลัด อบต.
รวม	**....๖...โครงการ**	-	-	**๑,๑๕๐,๐๐๐**	**๑,๑๕๐,๐๐๐**	**๘๐๐,๐๐๐**	**๘๐๐,๐๐๐**	**๘๐๐,๐๐๐**	-	-	-

แบบ ผ.๐๒

รายละเอียดโครงการพัฒนา

แผนพัฒนาท้องถิ่น (พ.ศ.๒๕๖๖ - ๒๕๗๐) แก้ไข (ครั้งที่ ๑/๒๕๖๖)

องค์การบริหารส่วนตำบลไทรขึง

ก.ยุทธศาสตร์ชาติ ๒๐ ปี ยุทธศาสตร์ชาติที่ ๒. ยุทธศาสตร์ชาติด้านการสร้างขีดความสามารถในการแข่งขัน ,ยุทธศาสตร์ชาติที่ ๕ ยุทธศาสตร์ชาติด้านการสร้างการเติบโตบนคุณภาพชีวิตที่เป็นมิตรต่อสิ่งแวดล้อม

ข.แผนพัฒนาเศรษฐกิจและสังคมแห่งชาติ ฉบับที่ ๑๓ หมุดหมายที่ ๒ ไทยเป็นจุดหมายของการท่องเที่ยวที่เน้นคุณค่าและความยั่งยืน,หมุดหมายที่ ๑๐ ไทยมีเศรษฐกิจหมุนเวียนและสังคมคาร์บอนต่ำ,หมุดหมายที่ ๑๑ ไทยสามารถลดความเสี่ยง และผลกระทบจากภัยธรรมชาติและการเปลี่ยนแปลงสภาพภูมิอากาศ

ค.Sustainable Development Goals : SDGs เป้าหมายที่ ๖) การจัดการน้ำและสุขาภิบาล ,เป้าหมายที่ ๙) อุตสาหกรรม นวัตกรรม โครงสร้างพื้นฐาน,เป้าหมายที่ ๑๒) แผนการบริโภคและการผลิตที่ยั่งยืน , เป้าหมายที่ ๑๓) การรับมือการเปลี่ยนแปลงสภาพภูมิอากาศ,เป้าหมายที่ ๑๕) การใช้ประโยชน์จากระบบนิเวศทางบก

ง. ยุทธศาสตร์จังหวัดสุราษฎร์ธานี ประเด็นการพัฒนาที่ ๒ : พัฒนาการท่องเที่ยวที่ได้มาตรฐานเพื่อมุ่งสู่ความยั่งยืน ,และที่ ๕ : บริหารจัดการทรัพยากรธรรมชาติและสิ่งแวดล้อมเพื่อเป็น ฐานการพัฒนาอย่างยั่งยืน

จ. ยุทธศาสตร์การพัฒนาขององค์กรปกครองส่วนท้องถิ่นในเขตจังหวัดสุราษฎร์ธานี ยุทธศาสตร์ที่ ๕ ด้านการท่องเที่ยว ทรัพยากรธรรมชาติและสิ่งแวดล้อม

๕ ยุทธศาสตร์การพัฒนาด้านทรัพยากรธรรมชาติ สิ่งแวดล้อม และการท่องเที่ยว

๕.๑.กลยุทธ์ ๒.การฟื้นฟูและรักษาทรัพยากรธรรมชาติและสิ่งแวดล้อม,๓.การอนุรักษ์และฟื้นฟูแม่น้ำลำคลองและแหล่งน้ำธรรมชาติ

(๒) แผนงานการเกษตร

ที่	โครงการ	วัตถุประสงค์	เป้าหมาย (ผลผลิตของโครงการ)	งบประมาณ ๒๕๖๖ (บาท)	๒๕๖๗ (บาท)	๒๕๖๘ (บาท)	๒๕๖๙ (บาท)	๒๕๗๐ (บาท)	ตัวชี้วัด (KPI)	ผลที่คาดว่าจะได้รับ	หน่วยงานรับผิดชอบหลัก
๑	โครงการคืนผืนป่าสู่ชุมชน	- เพื่อเป็นการรณรงค์การปลูกป่าภายในชุมชนเพื่อเฉลิมพระเกียรติและเป็นการเพิ่มพื้นที่สีเขียวในชุมชน ลดการทำลายทรัพยากรธรรมชาติ	- เพื่อจัดกิจกรรมปลูกป่าภายในชุมชน - กิจกรรมการรณรงค์อนุรักษ์ทรัพยากรธรรมชาติและสิ่งแวดล้อมในชุมชน - กิจกรรมการให้ความรู้เรื่องคุณประโยชน์ของป่าและทรัพยากรธรรมชาติและสิ่งแวดล้อม	๑๐๐,๐๐๐	๑๐๐,๐๐๐	๑๐๐,๐๐๐	๑๐๐,๐๐๐	๑๐๐,๐๐๐	๑๓ หมู่บ้าน	ทรัพยากรป่าไม้ในตำบลไทรขึง มีจำนวนเพิ่มมากขึ้น ลดภาวะโลกร้อน	สำนักปลัด อบต.

๕ ยุทธศาสตร์การพัฒนาด้านทรัพยากรธรรมชาติ สิ่งแวดล้อม และการท่องเที่ยว

๕.๑.กลยุทธ์ ๒.การฟื้นฟูและรักษาทรัพยากรธรรมชาติและสิ่งแวดล้อม,๓.การอนุรักษ์และฟื้นฟูแม่น้ำลำคลองและแหล่งน้ำธรรมชาติ

(๒) แผนงานการเกษตร

ที่	โครงการ	วัตถุประสงค์	เป้าหมาย (ผลผลิตของโครงการ)	งบประมาณ					ตัวชี้วัด (KPI)	ผลที่คาดว่าจะได้รับ	หน่วยงานรับผิดชอบหลัก
				๒๕๖๖ (บาท)	๒๕๖๗ (บาท)	๒๕๖๘ (บาท)	๒๕๖๙ (บาท)	๒๕๗๐ (บาท)			
๒	โครงการส่งเสริมอนุรักษ์ฟื้นฟูทรัพยากรธรรมชาติและสิ่งแวดล้อมพัฒนาปรับปรุงภูมิทัศน์ในชุมชน	เพื่อเป็นการสร้างความสามัคคีและสร้างกลุ่มอาสาสมัครพิทักษ์สิ่งแวดล้อมในชุมชน และกลุ่มอาสาสมัครท้องถิ่นรักษ์โลก	พื้นที่ตำบลไทรขึงทั้ง ๑๓ หมู่บ้าน	๓๐๐,๐๐๐	๓๐๐,๐๐๐	๓๐๐,๐๐๐	๓๐๐,๐๐๐	๓๐๐,๐๐๐	๑๓ หมู่บ้าน	ทรัพยากรธรรมชาติและแหล่งท่องเที่ยวตำบลไทรขึงได้รับการฟื้นฟูที่ดีขึ้น	สำนักปลัด อบต.
๓	โครงการก่อสร้างแก้มลิง หนองน้ำหัก หมู่ที่ ๑ ตำบลไทรขึง	- เพื่ออนุรักษ์และฟื้นฟู ลำคลองและแหล่งน้ำธรรมชาติ และการป้องกันตลิ่งและฝายชะลอน้ำ รักษาสมดุลของระบบนิเวศ -เพื่อเป็นแหล่งเก็บกักน้ำสำหรับการเกษตรและอุปโภค-บริโภค ในฤดูแล้ง	ก่อสร้างแก้มลิงหนองน้ำหัก ลึก ๕ เมตร จำนวน ๒๐ ไร่ รายละเอียดตามที่ อบต.กำหนด			๑,๐๐๐,๐๐๐			มีแก้มลิงเพิ่มขึ้น ๑ แห่ง	ประชาชนมีแหล่งน้ำไว้ใช้ในการเกษตรและอุปโภค-บริโภค	กองช่าง อบต.
๔	โครงการขุดลอกหนองเกาะโหลน หมู่ที่ ๑ ตำบลไทรขึง	- เพื่ออนุรักษ์และฟื้นฟู ลำคลองและแหล่งน้ำธรรมชาติ และการป้องกันตลิ่งและฝายชะลอน้ำ รักษาสมดุลของระบบนิเวศ -เพื่อเป็นแหล่งเก็บกักน้ำสำหรับการเกษตรและอุปโภค-บริโภค ในฤดูแล้ง	ขุดลอกหนองเกาะโหลน โดยการขุดลอกสระน้ำ ขนาดปากกว้าง ๑๕-๒๐ ม. ยาว ๘,๐๐๐ ม. ความลึกเฉลี่ย ๑-๕ ม.	๕๐๐,๐๐๐					ขุดลอก ๑ แห่ง	ประชาชนมีแหล่งน้ำไว้ใช้ในการเกษตรและอุปโภค-บริโภค	กองช่าง อบต.
๕	โครงการขุดลอกลำห้วยลุงถิ้ง หมู่ที่ ๓ ต.ไทรขึง	- เพื่ออนุรักษ์และฟื้นฟู ลำคลองและแหล่งน้ำธรรมชาติ และการป้องกันตลิ่งและฝายชะลอน้ำ รักษาสมดุลของระบบนิเวศ -เพื่อเป็นแหล่งเก็บกักน้ำสำหรับการเกษตรและอุปโภค-บริโภค ในฤดูแล้ง	โดยการขุดลอกและสร้างคันขอบรอบ กว้าง ๕ เมตร ยาว ๑,๕๐๐ ม. ลึก ๒ เมตร รายละเอียดตามแบบแปลนที่ อบต.ไทรขึง กำหนด	๕๐๐,๐๐๐					ประชาชนมีเส้นทางเพิ่มขึ้น ๑ เส้นทาง	-ประชาชนมีเส้นทางคมนาคมที่ได้มาตรฐานและสะดวกในการสัญจรและการขนส่งผลผลิตได้สะดวกรวดเร็ว	กองช่าง อบต.

๕ ยุทธศาสตร์การพัฒนาด้านทรัพยากรธรรมชาติ สิ่งแวดล้อม และการท่องเที่ยว

๕.๑.กลยุทธ์ ๒.การฟื้นฟูและรักษาทรัพยากรธรรมชาติและสิ่งแวดล้อม,๓.การอนุรักษ์และฟื้นฟูแม่น้ำลำคลองและแหล่งน้ำธรรมชาติ

(๒) แผนงานการเกษตร

ที่	โครงการ	วัตถุประสงค์	เป้าหมาย (ผลผลิตของโครงการ)	งบประมาณ					ตัวชี้วัด (KPI)	ผลที่คาดว่าจะได้รับ	หน่วยงานรับผิดชอบหลัก
				๒๕๖๖ (บาท)	๒๕๖๗ (บาท)	๒๕๖๘ (บาท)	๒๕๖๙ (บาท)	๒๕๗๐ (บาท)			
๖	โครงการขุดลอกคลองโตรม หมู่ที่ ๔ ตำบลไทรขึง	- เพื่ออนุรักษ์และฟื้นฟู ลำคลองและแหล่งน้ำธรรมชาติ และการป้องกันตลิ่งและฝายชะลอน้ำ รักษาสมดุลของระบบนิเวศ -เพื่อเป็นแหล่งเก็บกักน้ำสำหรับการเกษตรและอุปโภค-บริโภค ในฤดูแล้ง	ขุดลอกคลองโตรม ทิศเหนือสะพาน ๑๐๐ เมตร ทิศใต้สะพาน ๑๐๐ เมตร รายละเอียดตามที่ อบต.กำหนด		๕๐๐,๐๐๐				ขุดลอกคลอง ๑ แห่ง	ประชาชนมีแหล่งน้ำไว้ใช้ในการเกษตรและอุปโภค-บริโภค	กองช่าง อบต.
๗	โครงการขุดขยายสระน้ำ หมู่ที่ ๕ ตำบลไทรขึง	- เพื่ออนุรักษ์และฟื้นฟู ลำคลองและแหล่งน้ำธรรมชาติ และการป้องกันตลิ่งและฝายชะลอน้ำ รักษาสมดุลของระบบนิเวศ -เพื่อเป็นแหล่งเก็บกักน้ำสำหรับการเกษตรและอุปโภค-บริโภค ในฤดูแล้ง	ขุดขยายสระน้ำ กว้าง ๘๐ เมตร ยาว ๑๐๐ เมตร ลึก ๕ เมตร รายละเอียดตามที่ อบต.กำหนด				๕๐๐,๐๐๐		ขุดขยายสระ ๑ แห่ง	ประชาชนมีแหล่งน้ำไว้ใช้ในการเกษตรและอุปโภค-บริโภค	กองช่าง อบต.
๘	โครงการก่อสร้างฝายน้ำล้นบ้านนิคมฯ ผัง ๑ หมู่ที่ ๕ ตำบลไทรขึง	- เพื่ออนุรักษ์และฟื้นฟู ลำคลองและแหล่งน้ำธรรมชาติ และการป้องกันตลิ่งและฝายชะลอน้ำ รักษาสมดุลของระบบนิเวศ -เพื่อเป็นแหล่งเก็บกักน้ำสำหรับการเกษตรและอุปโภค-บริโภค ในฤดูแล้ง	โดยการก่อสร้างฝายน้ำล้น กว้าง ๖ เมตรยาว ๑๐ เมตร รายละเอียดตามที่ อบต.กำหนด			๕๐๐,๐๐๐			ฝายลดปัญหาภัยแล้ง ๑ แห่ง	ประชาชนมีแหล่งน้ำไว้ใช้ในการเกษตรและอุปโภค-บริโภค	กองช่าง อบต.
๙	โครงการขุดลอกฝายน้ำล้นสี่แยกไสท้อน หมู่ที่ ๖ ตำบลไทรขึง	- เพื่ออนุรักษ์และฟื้นฟู ลำคลองและแหล่งน้ำธรรมชาติ และการป้องกันตลิ่งและฝายชะลอน้ำ รักษาสมดุลของระบบนิเวศ -เพื่อเป็นแหล่งเก็บกักน้ำสำหรับการเกษตรและอุปโภค-บริโภค ในฤดูแล้ง	ขุดลอกฝายน้ำล้น กว้าง ๒๐ เมตร ยาว ๓๐ เมตร ลึก ๓ เมตร รายละเอียดตามที่ อบต.กำหนด		๒๐๐,๐๐๐	๒๐๐,๐๐๐	๒๐๐,๐๐๐		ขุดลอกฝาย ๑ แห่ง	ประชาชนมีแหล่งน้ำไว้ใช้ในการเกษตรและอุปโภค-บริโภค	กองช่าง อบต.

๕ ยุทธศาสตร์การพัฒนาด้านทรัพยากรธรรมชาติ สิ่งแวดล้อม และการท่องเที่ยว

๕.๑.กลยุทธ์ ๒.การฟื้นฟูและรักษาทรัพยากรธรรมชาติและสิ่งแวดล้อม,๓.การอนุรักษ์และฟื้นฟูแม่น้ำลำคลองและแหล่งน้ำธรรมชาติ

(๒) แผนงานการเกษตร

ที่	โครงการ	วัตถุประสงค์	เป้าหมาย (ผลผลิตของโครงการ)	งบประมาณ					ตัวชี้วัด (KPI)	ผลที่คาดว่าจะได้รับ	หน่วยงานรับผิดชอบหลัก
				๒๕๖๖ (บาท)	๒๕๖๗ (บาท)	๒๕๖๘ (บาท)	๒๕๖๙ (บาท)	๒๕๗๐ (บาท)			
๑๐	โครงการขุดลอกฝายบางจง หมู่ที่ ๑๐ ตำบลไทรขึง	- เพื่ออนุรักษ์และฟื้นฟู ลำคลองและแหล่งน้ำธรรมชาติ และการป้องกันตลิ่งและฝายชะลอน้ำ รักษาสมดุลของระบบนิเวศ -เพื่อเป็นแหล่งเก็บกักน้ำสำหรับการเกษตรและอุปโภค-บริโภค ในฤดูแล้ง	ขุดลอกฝาย กว้าง ๔๐ เมตร ยาว ๒๐๐ เมตรลึก ๓ เมตร รายละเอียดตามที่ อบต.กำหนด			๕๐๐,๐๐๐			จำนวนปัญหาภัยแล้งที่ลดลง	ประชาชนมีแหล่งน้ำไว้ใช้ในการเกษตรและอุปโภค-บริโภค	กองช่าง อบต.
๑๑	โครงการขุดลอกบางหาดเจริญ หมู่ที่ ๑๐ ตำบลไทรขึง	- เพื่ออนุรักษ์และฟื้นฟู ลำคลองและแหล่งน้ำธรรมชาติ และการป้องกันตลิ่งและฝายชะลอน้ำ รักษาสมดุลของระบบนิเวศ -เพื่อเป็นแหล่งเก็บกักน้ำสำหรับการเกษตรและอุปโภค-บริโภค ในฤดูแล้ง	ขุดลอก กว้าง ๘ เมตรยาว ๑ กม. ลึก ๓ เมตร รายละเอียดตามที่ อบต.กำหนด			๒๕๐,๐๐๐			ขุดลอกคลอง ๑ แห่ง	ประชาชนมีแหล่งน้ำไว้ใช้ในการเกษตรและอุปโภค-บริโภค	กองช่าง อบต.
๑๒	โครงการขุดลอกแก้มลิง หนองบางหมาก หมู่ที่ ๑๐ ตำบลไทรขึง	- เพื่ออนุรักษ์และฟื้นฟู ลำคลองและแหล่งน้ำธรรมชาติ และการป้องกันตลิ่งและฝายชะลอน้ำ รักษาสมดุลของระบบนิเวศ -เพื่อเป็นแหล่งเก็บกักน้ำสำหรับการเกษตรและอุปโภค-บริโภค ในฤดูแล้ง	ขุดลอกก่อสร้างแก้มลิง กว้าง ๔๐ เมตรยาว ๑๕๐ เมตรลึกไม่น้อยกว่า ๓ เมตร รายละเอียดตามที่ อบต.กำหนด				๕๐๐,๐๐๐		แก้มลิงได้รับการขุดลอก ๑ แห่ง	ประชาชนมีแหล่งน้ำไว้ใช้ในการเกษตรและอุปโภค-บริโภค	กองช่าง อบต.
๑๓	โครงการขุดลอกก่อสร้างแก้มลิง หนองบอด หมู่ที่ ๑๐ ตำบลไทรขึง	- เพื่ออนุรักษ์และฟื้นฟู ลำคลองและแหล่งน้ำธรรมชาติ และการป้องกันตลิ่งและฝายชะลอน้ำ รักษาสมดุลของระบบนิเวศ -เพื่อเป็นแหล่งเก็บกักน้ำสำหรับการเกษตรและอุปโภค-บริโภค ในฤดูแล้ง	ขุดลอก/ก่อสร้างแก้มลิง กว้าง ๔๐ เมตรยาว ๑๐๐ เมตรลึกไม่น้อยกว่า ๓ เมตร รายละเอียดตามที่ อบต.กำหนด				๕๐๐,๐๐๐		แก้มลิงได้รับการขุดลอก ๑ แห่ง	ประชาชนมีแหล่งน้ำไว้ใช้ในการเกษตรและอุปโภค-บริโภค	กองช่าง อบต.

๕ ยุทธศาสตร์การพัฒนาด้านทรัพยากรธรรมชาติ สิ่งแวดล้อม และการท่องเที่ยว

๕.๑.กลยุทธ์ ๒.การฟื้นฟูและรักษาทรัพยากรธรรมชาติและสิ่งแวดล้อม,๓.การอนุรักษ์และฟื้นฟูแม่น้ำลำคลองและแหล่งน้ำธรรมชาติ

(๒) แผนงานการเกษตร

ที่	โครงการ	วัตถุประสงค์	เป้าหมาย (ผลผลิตของโครงการ)	งบประมาณ ๒๕๖๖ (บาท)	๒๕๖๗ (บาท)	๒๕๖๘ (บาท)	๒๕๖๙ (บาท)	๒๕๗๐ (บาท)	ตัวชี้วัด (KPI)	ผลที่คาดว่าจะได้รับ	หน่วยงานรับผิดชอบหลัก
๑๔	โครงการก่อสร้างฝายคลองโซง หมู่ที่ ๑๐ ตำบลไทรขึง	- เพื่ออนุรักษ์และฟื้นฟู ลำคลองและแหล่งน้ำธรรมชาติ และการป้องกันตลิ่งและฝายชะลอน้ำ รักษาสมดุลของระบบนิเวศ -เพื่อเป็นแหล่งเก็บกักน้ำสำหรับการเกษตรและอุปโภค-บริโภค ในฤดูแล้ง	ก่อสร้างฝาย กว้าง ๑๐ เมตร ยาว ๒๐ เมตร ลึก ๒ เมตร รายละเอียดตามที่ อบต.กำหนด	๑๐๐,๐๐๐			๕๐๐,๐๐๐		มีฝาย ที่ลดลงปัญหาภัยแล้ง ๑ แห่ง	ประชาชนมีแหล่งน้ำไว้ใช้ในการเกษตรและอุปโภค-บริโภค	กองช่าง อบต.
๑๕	โครงการขุดลอกห้วยปลามัด หมู่ที่ ๑๑ ตำบลไทรขึง	- เพื่ออนุรักษ์และฟื้นฟู ลำคลองและแหล่งน้ำธรรมชาติ และการป้องกันตลิ่งและฝายชะลอน้ำ รักษาสมดุลของระบบนิเวศ -เพื่อเป็นแหล่งเก็บกักน้ำสำหรับการเกษตรและอุปโภค-บริโภค ในฤดูแล้ง	ขุดลอกห้วย กว้าง ๒๐ เมตร ยาว ๒๐ เมตร รายละเอียดตามที่ อบต.กำหนด		๑๐๐,๐๐๐				ขุดลอก ๑ แห่ง	ประชาชนมีแหล่งน้ำไว้ใช้ในการเกษตรและอุปโภค-บริโภค	กองช่าง อบต.
๑๖	โครงการก่อสร้างฝายน้ำล้น หมู่ที่ ๑๑ ตำบลไทรขึง	- เพื่ออนุรักษ์และฟื้นฟู ลำคลองและแหล่งน้ำธรรมชาติ และการป้องกันตลิ่งและฝายชะลอน้ำ รักษาสมดุลของระบบนิเวศ -เพื่อเป็นแหล่งเก็บกักน้ำสำหรับการเกษตรและอุปโภค-บริโภค ในฤดูแล้ง	ก่อสร้างฝายน้ำล้นคอนกรีต นาดสันฝายสูง ๓ เมตร ยาว ๑๐ เมตร รายละเอียดตามที่ อบต.กำหนด				๕๐๐,๐๐๐		มีฝาย ที่ลดลงปัญหาภัยแล้ง ๑ แห่ง	ประชาชนมีแหล่งน้ำไว้ใช้ในการเกษตรและอุปโภค-บริโภค	กองช่าง อบต.
๑๗	โครงการก่อสร้างฝายน้ำล้นหมู่ที่ ๑๒ ตำบลไทรขึง	- เพื่ออนุรักษ์และฟื้นฟู ลำคลองและแหล่งน้ำธรรมชาติ และการป้องกันตลิ่งและฝายชะลอน้ำ รักษาสมดุลของระบบนิเวศ -เพื่อเป็นแหล่งเก็บกักน้ำสำหรับการเกษตรและอุปโภค-บริโภค ในฤดูแล้ง	ก่อสร้างฝายน้ำล้นคอนกรีต ขนาดสันฝายสูง ๓ เมตร ยาว ๑๐ เมตร รายละเอียดตามที่ อบต. กำหนด					๕๐๐,๐๐๐	มีฝาย ที่ลดลงปัญหาภัยแล้ง ๑ แห่ง	ประชาชนมีแหล่งน้ำไว้ใช้ในการเกษตรและอุปโภค-บริโภค	กองช่าง อบต.
รวม	**๑๗ โครงการ**			**๑,๕๐๐,๐๐๐**	**๑,๒๐๐,๐๐๐**	**๒,๘๕๐,๐๐๐**	**๓,๑๐๐,๐๐๐**	**๙๐๐,๐๐๐**	-	-	-

แบบ ผ.๐๒

รายละเอียดโครงการพัฒนา

แผนพัฒนาท้องถิ่น (พ.ศ.๒๕๖๖ - ๒๕๗๐) แก้ไข (ครั้งที่ ๑/๒๕๖๖)

องค์การบริหารส่วนตำบลไทรขึง

ก.ยุทธศาสตร์ชาติ ๒๐ ปี ยุทธศาสตร์ชาติที่ ๖ ยุทธศาสตร์ชาติด้านการปรับสมดุลและพัฒนาระบบการบริหารจัดการภาครัฐ

ข.แผนพัฒนาเศรษฐกิจและสังคมแห่งชาติ ฉบับที่ ๑๓ หมุดหมายที่ ๑๓ ไทยมีภาครัฐที่ทันสมัย มีประสิทธิภาพ และตอบโจทย์ประชาชน

ค.Sustainable Development Goals : SDGs เป้าหมายที่ ที่ ๑๖) สังคมสงบสุข ยุติธรรม ไม่แบ่งแยก ,เป้าหมายที่ ๑๗) ความร่วมมือเพื่อการพัฒนาที่ยั่งยืน

ง. ยุทธศาสตร์จังหวัดสุราษฎร์ธานี ประเด็นการพัฒนาที่ ๔ : เสริมสร้างพลังทางสังคมเพื่อคุณภาพชีวิตที่ดี

จ. ยุทธศาสตร์การพัฒนาขององค์กรปกครองส่วนท้องถิ่นในเขตจังหวัดสุราษฎร์ธานี ยุทธศาสตร์ที่ ๖ ด้านการบริหารจัดการท้องถิ่นที่ดีตามหลักธรรมาภิบาล

๖ ยุทธศาสตร์การพัฒนาด้านการเมือง การบริหารและการพัฒนาบุคลากร

๖.๑.กลยุทธ์ ๑ เป็นองค์กรที่มีสมรรถนะและทันสมัย มีประสิทธิภาพในการให้บริการ,๒.การปกครองระบอบประชาธิปไตย และการเชิดชูสถาบันหลักของชาติ

(๑) แผนงานบริหารทั่วไป

ที่	โครงการ	วัตถุประสงค์	เป้าหมาย (ผลผลิตของโครงการ)	งบประมาณ ๒๕๖๖ (บาท)	๒๕๖๗ (บาท)	๒๕๖๘ (บาท)	๒๕๖๙ (บาท)	๒๕๗๐ (บาท)	ตัวชี้วัด (KPI)	ผลที่คาดว่าจะได้รับ	หน่วยงานรับผิดชอบหลัก
๑	จัดกิจกรรมงานรัฐพิธีและวันสำคัญของทางราชการ	-เพื่อจัดกิจกรรมพิธีทางศาสนา งานรัฐพิธี วันสำคัญของทางราชการ เช่น วันปิยมหาราช วันคล้ายวันสิ้นพระชนม์ พระเจ้าวรวงศ์เธอ พระองค์เจ้าวิภาวดีรังสิต วันพ่อแห่งชาติ วันแม่แห่งชาติ เพื่อแสดงความจงรักภักดี	คณะผู้บริหาร สมาชิกสภา อบต. พนักงานส่วนตำบล พนักงานจ้าง ประชาชน	๑๐๐,๐๐๐	๑๐๐,๐๐๐	๑๐๐,๐๐๐	๑๐๐,๐๐๐	๑๐๐,๐๐๐	ประชาชนในตำบลไทรขึงมีความจงรักภักดีต่อสถาบันชาติ	คณะผู้บริหาร สมาชิกสภา อบต. พนักงานส่วนตำบล พนักงานจ้าง ประชาชน ความสำคัญของสถาบันชาติที่ต้องเทิดทูนไว้และร่วมกันปกป้อง	สำนักปลัด อบต.

๖ ยุทธศาสตร์การพัฒนาด้านการเมือง การบริหารและการพัฒนาบุคลากร

๖.๑.กลยุทธ์ ๑ เป็นองค์กรที่มีสมรรถนะและทันสมัย มีประสิทธิภาพในการให้บริการ,๒.การปกครองระบอบประชาธิปไตย และการเชิดชูสถาบันหลักของชาติ

(๑) แผนงานบริหารทั่วไป

ที่	โครงการ	วัตถุประสงค์	เป้าหมาย (ผลผลิตของโครงการ)	งบประมาณ ๒๕๖๖ (บาท)	๒๕๖๗ (บาท)	๒๕๖๘ (บาท)	๒๕๖๙ (บาท)	๒๕๗๐ (บาท)	ตัวชี้วัด (KPI)	ผลที่คาดว่าจะได้รับ	หน่วยงานรับผิดชอบหลัก
๒	โครงการ อบต.เคลื่อนที่ สร้างรอยยิ้ม สร้างความสุขให้แก่ประชาชน	- อำนวยความสะดวกและให้บริการประชาชน - ประชาชนได้มีส่วนร่วมในการแสดงปัญหา และความต้องการ - บูรณาการร่วมระหว่างหน่วยงานต่างๆ	- ออกหน่วยบริการประชาชนนอกสถานที่ หมู่ที่ ๑ - ๑๓ - ออกหน่วยร่วมกับ ร่วมกับอำเภอ,จังหวัดสุราษฎร์ธานี ,ส่วนราชการต่างๆ	๔๐,๐๐๐	๔๐,๐๐๐	๔๐,๐๐๐	๔๐,๐๐๐	๔๐,๐๐๐	กิจกรรม อบต.เคลื่อนที่ ไม่น้อยกว่า ๑ ครั้ง/ปี	-ประชาชนได้รับบริการและอำนวยความสะดวก จากการออกหน่วยบริการเคลื่อนที่	สำนักปลัด อบต.
๓	โครงการพัฒนาศักยภาพการทำงานของผู้บริหาร สมาชิกสภาอบต. พนักงานส่วนตำบลและพนักงานจ้าง	เพื่อให้ผู้เข้ารับการอบรมได้รับความรู้เพิ่มศักยภาพในการปฏิบัติงาน	ผู้บริหาร สมาชิกสภา อบต. พนักงานส่วนตำบล และพนักงานจ้าง	๕๐๐,๐๐๐	๕๐๐,๐๐๐	๕๐๐,๐๐๐	๕๐๐,๐๐๐	๕๐๐,๐๐๐	อบรมสัมนา ๑ ครั้ง/ปี	ผู้บริหาร สมาชิกสภา อบต. พนักงานส่วนตำบล และพนักงานจ้าง มีความรู้ความเข้าใจการทำงานและมีการพัฒนาศักยภาพ	สำนักปลัด อบต.
๔	โครงการสัมมนาเชิงปฏิบัติการเพื่อพัฒนาบุคลากร	เพื่อสร้างความสามัคคีภายในองค์กร การทำงานเป็นทีมและพัฒนาบุคลากร ให้เป็นคนเก่ง มีคุณธรรมจริยธรรม	ผู้บริหาร พนักงานส่วนตำบล และพนักงานจ้าง	๑๕๐,๐๐๐	๑๕๐,๐๐๐	๑๕๐,๐๐๐	๑๕๐,๐๐๐	๑๕๐,๐๐๐	จัดสัมนา ๑ ครั้ง/ปี	มีความรักความสามัคคีภายในองค์กร มีการทำงานเป็นทีม	สำนักปลัด อบต.
๕	โครงการส่งเสริมคุณธรรมและจริยธรรมแก่ผู้บริหาร สมาชิกสภา อบต. พนักงานส่วนตำบลและพนักงานจ้าง	เพื่อส่งเสริมคุณธรรมจริยธรรมและหลักธรรมทางพุทธศาสนาให้กับผู้บริหาร สมาชิกสภา อบต. พนักงานส่วนตำบล พนักงานจ้าง เพื่อเพิ่มประสิทธิภาพในการปฏิบัติงาน	ผู้บริหาร สมาชิกสภา อบต. พนักงานส่วนตำบลและพนักงานจ้าง	๕๐,๐๐๐	๕๐,๐๐๐	๕๐,๐๐๐	๕๐,๐๐๐	๕๐,๐๐๐	จัดทำโครงการ ๑ ครั้ง/ปี	ผู้เข้าร่วมอบรมมีความรู้ความเข้าใจในการพัฒนาคุณธรรมและจริยธรรมโดยมีการนำหลักธรรมทางพุทธศาสนาเป็นเครื่องยึดในการดำเนินชีวิตและการทำงาน	สำนักปลัด อบต.

๖ ยุทธศาสตร์การพัฒนาด้านการเมือง การบริหารและการพัฒนาบุคลากร

๖.๑.กลยุทธ์ ๑ เป็นองค์กรที่มีสมรรถนะและทันสมัย มีประสิทธิภาพในการให้บริการ,๒.การปกครองระบอบประชาธิปไตย และการเชิดชูสถาบันหลักของชาติ

(๑) แผนงานบริหารทั่วไป

ที่	โครงการ	วัตถุประสงค์	เป้าหมาย (ผลผลิตของโครงการ)	งบประมาณ ๒๕๖๖ (บาท)	๒๕๖๗ (บาท)	๒๕๖๘ (บาท)	๒๕๖๙ (บาท)	๒๕๗๐ (บาท)	ตัวชี้วัด (KPI)	ผลที่คาดว่าจะได้รับ	หน่วยงานรับผิดชอบหลัก
๖	จัดกิจกรรมงานวันท้องถิ่นไทย	เพื่อเป็นการน้อมรำลึกถึงพระมหากรุณาธิคุณของพระบาทสมเด็จพระจุลจอมเกล้าเจ้าอยู่หัว ฯลฯที่ก่อตั้ง อปท.ครั้งแรก ส่งเสริมการมีส่วนร่วมพัฒนาเขตชุมชน	จัดกิจกรรมวันท้องถิ่นไทยประจำปีร่วมกับองค์กรปกครองส่วนท้องถิ่นในระดับอำเภอและการสร้างความเข้าใจบทบาทหน้าที่ของ อบต.ต่อประชาชน	๑๐,๐๐๐	๑๐,๐๐๐	๑๐,๐๐๐	๑๐,๐๐๐	๑๐,๐๐๐	กิจกรรมวันท้องถิ่นไทย ๑ ครั้ง/ปี	ได้เห็นถึงความสำคัญของการกระจายอำนาจที่พระองค์	สำนักปลัด อบต.
๗	โครงการฝึกอบรมลูกเสือชาวบ้านตำบลไทรขึง	-เพื่อขยายผลกรฝึกอบรมลูกเสือชาวบ้าน ในการเป็นแกนนำเสริมสร้างความปรองดองของทุกคนในชาติให้เกิดความสามัคคีเป็นอันหนึ่งอันเดียวกันและยึดมั่นในการปกครองในระบอบประชาธิปไตยอันมีพระมหากษัตริย์ทรงเป็นประมุข	ปะชาชน/ผู้นำหมู่บ้าน/ผู้บริหารสมาชิกสภาองค์การบริหารส่วนตำบล/คณะกรรมการหมู่บ้าน/อาสาสมัครสาธารณสุข/และบุคลากรหน่วยงานราชการในพื้นที่ จำนวน ๘๐ คน	๑๐๐,๐๐๐	๑๐๐,๐๐๐	๑๐๐,๐๐๐	๑๐๐,๐๐๐	๑๐๐,๐๐๐	ประชาชน เข้ารับการฝึกอบรมไม่น้อยกว่า ๕๐ คน/ปี	มีแกนนำเสริมสร้างความปรองดองของทุกคนในชาติให้เกิดความสามัคคีเป็นอันหนึ่งอันเดียวกันและยึดมั่นในการปกครองในระบอบประชาธิปไตยอันมีพระมหากษัตริย์ทรงเป็นประมุข	สำนักปลัด อบต.
๘	โครงการปรับปรุงพัฒนาเว็บไซต์ และระบบอินเตอร์เน็ตตำบลขององค์การบริหารส่วนตำบลไทรขึง	-เพื่อพัฒนาช่องทางประชาสัมพันธ์ทางเว็บไซต์ให้มีความทันสมัย มีศักยภาพในการให้บริการข้อมูลอย่างเต็มรูปแบบ -เพื่อเป็นเวทีสาธารณะให้เข้ามามีส่วนร่วมในการแสดงความคิดเห็นและความต้องการด้านต่างๆ สอดรับกับบทบาทสำคัญของท้องถิ่น	จ้างเหมาปรับปรุงพัฒนาเว็บไซต์ อบต.ไทรขึง	๑๐,๐๐๐	๑๐,๐๐๐	๑๐,๐๐๐	๑๐,๐๐๐	๑๐,๐๐๐	มีช่องทางประชาสัมพันธ์ผลการดำเนินงานเพิ่มขึ้น	เว็บไซต์ของ อบต.ไทรขึง มีมาตรฐานและมีข้อมูลต่างๆ หลากหลาย ประชาชนทั่วไปเข้ามาเรียนรู้ ซึ่งเป็นช่องทางประชาสัมพันธ์ข้อมูลข่าวสาร สามารถตอบสนองความต้องการของประชาชนทั่วไปได้อย่างทั่วถึง	สำนักปลัด อบต.

๖ ยุทธศาสตร์การพัฒนาด้านการเมือง การบริหารและการพัฒนาบุคลากร

๖.๑.กลยุทธ์ ๑ เป็นองค์กรที่มีสมรรถนะและทันสมัย มีประสิทธิภาพในการให้บริการ,๒.การปกครองระบอบประชาธิปไตย และการเชิดชูสถาบันหลักของชาติ

(๑) แผนงานบริหารทั่วไป

ที่	โครงการ	วัตถุประสงค์	เป้าหมาย (ผลผลิตของโครงการ)	งบประมาณ ๒๕๖๖ (บาท)	๒๕๖๗ (บาท)	๒๕๖๘ (บาท)	๒๕๖๙ (บาท)	๒๕๗๐ (บาท)	ตัวชี้วัด (KPI)	ผลที่คาดว่าจะได้รับ	หน่วยงานรับผิดชอบหลัก
๙	จ้างเหมาทำความสะอาดอาคารที่ทำการองค์การบริหารส่วนตำบลไทรขึง	เพื่อให้สถานที่ราชการทีความสะอาดและเป็นระเบียบร้อยมีความพร้อมในการบริการประชาชน มีภูมิทัศน์ที่เหมาะสมและมีความสะอาด	จ้างเหมาบุคคลหรือนิติบุคคลทำความสะอาดอาคารสถานที่ราชการของ อบต.	๓๐๐,๐๐๐	๓๐๐,๐๐๐	๓๐๐,๐๐๐	๓๐๐,๐๐๐	๓๐๐,๐๐๐	จ้างเหมาทำความสะอาดที่ทำการอบต.ไทรึง	ผลการปฏิบัติของอบต.ไทรขึงมีประสิทธิภาพสามารถตอบสนองประชาชนได้และมีประสิทธิภาพมากขึ้น มีความพร้อมในสถานที่การปฏิบัติงาน	สำนักปลัดอบต.
๑๐	โครงการรณรงค์ต่อต้านการทุจริตและประพฤติมิชอบ	๑.เพื่อให้มีความตระหนักและสร้างกระแสการต่อต้านการทุจริตทุกรูปแบบปลุกจิตสำนึกและสร้างค่านิยมต่อต้านการทุจริต ๒.เพื่อเสริมสร้างความเข็มแข็งในการต่อทุจริต	จัดทำป้ายประชาสัมพันธ์และความรู้ในการต่ต้านการทุจริตและประพฤติมิชอบ	๓๐,๐๐๐	๓๐,๐๐๐	๓๐,๐๐๐	๓๐,๐๐๐	๓๐,๐๐๐	จำนวนหมู่บ้านร่วมรณรงค์การต่อต้านทุจริต จำนวน๑๓ หมู่บ้าน	-ช่วยลดความเสี่ยงในการประพฤติชอบในการส่วนราชการท้องถิ่น-มีจิตสำนึกค่านิยมคุณธรรม จริยธรรมและหลักธรรมมาภิบาลที่ดีในการปฏิบัติราชการเกิดความโ)ร่งใสประชาชนได้มีส่วนร่วมในการป้องกันการทุจริตและประพฤติชอบ	สำนักปลัดอบต.
๑๑	งานเฉลิมพระชนมพรรษาพระบาทสมเด็จพระปรเมนทรรามาธิบดีศรีสินทรมหาวชิราลงกรณฯ พระวชิรเกล้าเจ้าอยู่หัว (รัชกาลที่ ๑๐)	๑.เพื่อส่งเสริมความจงรักภักดีต่อชาติ ๒.เพื่อเผยแพร่ความสำคัญของสถาบันพระมหากษัตรย์ พระราชประวัติ พระราชกรณียกิจ ๓.เพื่อเป็นการสร้างความสัมพันธ์อันดีระหว่างหน่วยงานกับชุมชนและประชาชนในท้องถิ่น	คณะผู้บริหารและสมาชิกสภาองค์การบริหารส่วนตำบลไทรขึงกำนัน/ผู้ใหญ่บ้าน กลุ่มพลังมวลชน หน่วยงานราชการ นักเรียน เยาวชนและประชาชนตำบลไทรขึง จัดงานเฉลิมพระเกียรติถวายพระพร ปีละ ๑ ครั้ง	๑๐๐,๐๐๐	๑๐๐,๐๐๐	๑๐๐,๐๐๐	๑๐๐,๐๐๐	๑๐๐,๐๐๐	ประชาชนตำบลไทรขึงได้เข้าร่วมงาน	๑.ทุกภาคส่วนร่วมกันแสดงความจงรักภักดีต่อชาติ พิทักษ์รักษาไว้ซึ่งความมั่นคงของสถาบันพระมหากษัตริย์ ๒.การเผยแพร่ความสำคัญของสถาบันพระมหากษัตริย์ ๓.สร้างความสัมพันธ์อันดีระหว่างหน่วยงานกับชุมชนและประชาชนในท้องถิ่น	สำนักปลัดอบต.

๖ ยุทธศาสตร์การพัฒนาด้านการเมือง การบริหารและการพัฒนาบุคลากร

๖.๑.กลยุทธ์ ๑ เป็นองค์กรที่มีสมรรถนะและทันสมัย มีประสิทธิภาพในการให้บริการ,๒.การปกครองระบอบประชาธิปไตย และการเชิดชูสถาบันหลักของชาติ

(๑) แผนงานบริหารทั่วไป

ที่	โครงการ	วัตถุประสงค์	เป้าหมาย (ผลผลิตของโครงการ)	งบประมาณ ๒๕๖๖ (บาท)	๒๕๖๗ (บาท)	๒๕๖๘ (บาท)	๒๕๖๙ (บาท)	๒๕๗๐ (บาท)	ตัวชี้วัด (KPI)	ผลที่คาดว่าจะได้รับ	หน่วยงานรับผิดชอบหลัก
๑๒	โครงการอบรมให้ความรู้ปลูกจิตสำนึกในการป้องกันและปราบปรามการทุจริต	๑.เพื่อเสริมสร้างให้คณะผู้บริหาร สมาชิกสภา อบต.และผู้นำชุมชน พนักงานส่วนตำบล และพนักงานจ้าง มีจิตสำนึก ค่านิคม คุณธรรม จริยธรรม และยึดหลักธรรมาธิบาล ... ๒.เพื่อเสริมสร้างความเข้มแข็งในการต่อต้านการทุจริต ๓.เพื่อเสริมสร้างแนวทางในการพัฒนาศักยภาพองค์กร	จัดกิจกรรมอบรมให้ความรู้การป้องกันและการปราบปรามการทุจริต	๕๐,๐๐๐	๕๐,๐๐๐	๕๐,๐๐๐	๕๐,๐๐๐	๕๐,๐๐๐	ร้อยละของผู้เข้าร่วมประชุมโครงการที่ผ่านกระบวนการปลูกจิตสำนึกฯ	-ช่วยลดความเสี่ยงในการประพฤติชอบในการส่วนราชการท้องถิ่น-มีจิตสำนึกค่านิยมคุณธรรม จริยธรรม และหลักธรรมมาภิบาลที่ดีในการปฏิบัติราชการเกิดความโปร่งใส มีส่วนร่วมในการป้องกันการทุจริตและประพฤติชอบ	สำนักปลัด อบต.
๑๓	โครงการปรับปรุงระบบแผนที่ภาษีและทะเบียนทรัพย์สิน	เพื่อให้ระบบการจัดเก็บภาษีมีประสิทธิภาพ มีความถูกต้องยุติธรรมและสอดคล้องกับทรัพย์สินที่มีอยู่จริง	๑.ปรับปรุงแผนที่ภาษีและทะเบียนทรัพย์สินให้ถูกต้องตรงกับระวางแนวเขตตำบล ๒.สำรวจข้อมูลภาคสนามสำรวจข้อมูลที่ดินและสิ่งปลูกสร้างรวมทั้งการใช้ประโยชน์ของที่ดินและสิ่งปลูกสร้างให้ครอบคลุมพื้นที่ขององค์การบริหารส่วนตำบลไทรขึง ทั้ง ๑๓ หมู่บ้าน ซึ่งมีพื้นที่ ๑๔๔ ตารางกิโลเมตร	๓๐๐,๐๐๐	๒๐๐,๐๐๐	๒๐๐,๐๐๐	๒๐๐,๐๐๐	๒๐๐,๐๐๐	ระบบการจัดเก็บภาษี ๑ ระบบ	อบต.ไทรขึงมีรายได้เพิ่มขึ้นและมีฐานข้อมูลทางด้านการคลัง มีระบบจัดเก็บภาษีที่แน่นอนถูกต้องและเป็นธรรม	กองคลัง

๖ ยุทธศาสตร์การพัฒนาด้านการเมือง การบริหารและการพัฒนาบุคลากร

๖.๑.กลยุทธ์ ๑ เป็นองค์กรที่มีสมรรถนะและทันสมัย มีประสิทธิภาพในการให้บริการ,๒.การปกครองระบอบประชาธิปไตย และการเชิดชูสถาบันหลักของชาติ

(๑) แผนงานบริหารทั่วไป

ที่	โครงการ	วัตถุประสงค์	เป้าหมาย (ผลผลิตของโครงการ)	งบประมาณ ๒๕๖๖ (บาท)	๒๕๖๗ (บาท)	๒๕๖๘ (บาท)	๒๕๖๙ (บาท)	๒๕๗๐ (บาท)	ตัวชี้วัด (KPI)	ผลที่คาดว่าจะได้รับ	หน่วยงานรับผิดชอบหลัก
๑๔	โครงการจัดงานรัฐพิธี งานพิธี ศาสนพิธี ฯลฯ และจัดกิจกรรมปกป้องเทิดทูนสถาบันสำคัญของชาติ สนับสนุนพระราชกรณียกิจหรือพระกรณียกิจของพระบรมวงศานุวงศ์ ในพื้นที่อำเภอพระแสง จังหวัดสุราษฎร์ธานี	- เพื่ออุดหนุนอำเภอพระแสง ในการเป็นศูนย์กลางการจัดรัฐพิธี งานพิธี ศาสนพิธี ฯลฯ ในพื้นที่อำเภอพระแสง - เพื่อให้ประชาชน จิตอาสา ชมรม กลุ่มองค์กร ภาครัฐ และเอกชน รวมถึงผู้บริหาร สมาชิกสภา พนักงาน ฯลฯ ในพื้นที่ตำบลไทรขึง ได้ร่วมงานรัฐพิธี งานพิธี ศาสนพิธี ฯลฯ เพื่อแสดงความจงรักภักดี และน้อมสำนึกต่อสถาบันหลักของชาติ	โดยการอุดหนุนงบประมาณให้กับอำเภอพระแสง เพื่อดำเนินงานตามโครงการฯ ในการเป็นศูนย์กลางในการจัดงานรัฐพิธี งานพิธี ศาสนพิธี ฯลฯ	๔๐,๐๐๐	๔๐,๐๐๐	๔๐,๐๐๐	๔๐,๐๐๐	๔๐,๐๐๐	ประชาชน จิตอาสา ชมรม กลุ่มองค์กร ภาครัฐ เอกชน รวมถึงผู้บริหาร สมาชิกสภา พนักงาน ฯลฯ ในพื้นที่ตำบลไทรขึง ได้เข้าร่วมงานรัฐพิธี งานพิธี ศาสนพิธี ฯลฯ ไม่น้อยกว่า ๖ กิจกรรม / ปี	ประชาชน จิตอาสา ชมรม กลุ่มองค์กร ภาครัฐ เอกชน รวมถึงผู้บริหาร สมาชิกสภา พนักงาน ฯลฯ ในพื้นที่ตำบลไทรขึง ได้ร่วมแสดงความจงรักภักดี และให้ความสำคัญของสถาบันชาติ ศาสนา และพระมหากษัตริย์	สำนักปลัด อบต. /เพิ่มเติม ๒/๒๕๖๕
รวม	**๑๔ โครงการ**	-	-	**๑,๗๘๐,๐๐๐**	**๑,๖๘๐,๐๐๐**	**๑,๖๘๐,๐๐๐**	**๑,๖๘๐,๐๐๐**	**๑,๖๘๐,๐๐๐**	**๐**	**๐**	**๐**

แบบ ผ.๐๒

รายละเอียดโครงการพัฒนา

แผนพัฒนาท้องถิ่น (พ.ศ.๒๕๖๖ - ๒๕๗๐) แก้ไข (ครั้งที่ ๑/๒๕๖๖)

องค์การบริหารส่วนตำบลไทรขึง

ก.ยุทธศาสตร์ชาติ ๒๐ ปี ยุทธศาสตร์ชาติที่ ๖ ยุทธศาสตร์ชาติด้านการปรับสมดุลและพัฒนาระบบการบริหารจัดการภาครัฐ

ข.แผนพัฒนาเศรษฐกิจและสังคมแห่งชาติ ฉบับที่ ๑๓ หมุดหมายที่ ๑๓ ไทยมีภาครัฐที่ทันสมัย มีประสิทธิภาพ และตอบโจทย์ประชาชน

ค.Sustainable Development Goals : SDGs เป้าหมายที่ ที่ ๑๖) สังคมสงบสุข ยุติธรรม ไม่แบ่งแยก ,เป้าหมายที่ ๑๗) ความร่วมมือเพื่อการพัฒนาที่ยั่งยืน

ง. ยุทธศาสตร์จังหวัดสุราษฎร์ธานี ประเด็นการพัฒนาที่ ๔ : เสริมสร้างพลังทางสังคมเพื่อคุณภาพชีวิตที่ดี

จ. ยุทธศาสตร์การพัฒนาขององค์กรปกครองส่วนท้องถิ่นในเขตจังหวัดสุราษฎร์ธานี ยุทธศาสตร์ที่ ๖ ด้านการบริหารจัดการท้องถิ่นที่ดีตามหลักธรรมาภิบาล

๖ ยุทธศาสตร์การพัฒนาด้านการเมือง การบริหารและการพัฒนาบุคลากร

๖.๑.กลยุทธ์ ๑ เป็นองค์กรที่มีสมรรถนะและทันสมัย มีประสิทธิภาพในการให้บริการ,๒.การปกครองระบอบประชาธิปไตย และการเชิดชูสถาบันหลักของชาติ

(๒) แผนงานอุตสาหกรรมและการโยธา

ที่	โครงการ	วัตถุประสงค์	เป้าหมาย (ผลผลิตของโครงการ)	งบประมาณ ๒๕๖๖ (บาท)	๒๕๖๗ (บาท)	๒๕๖๘ (บาท)	๒๕๖๙ (บาท)	๒๕๗๐ (บาท)	ตัวชี้วัด (KPI)	ผลที่คาดว่าจะได้รับ	หน่วยงานรับผิดชอบหลัก
๑	โครงการปรับปรุงห้องประชุมสภาองค์การบริหารส่วนตำบลไทรขึง	-เพื่อใช้เป็นห้องประชุมสภาองค์การบริหารส่วนตำบลไทรขึง การจัดประชุมต่างๆ ของสำนักงาน รวมถึงการจัดประชุมของหน่วยงานราชการ หรือหน่วยงานเอกชน บุคคลภายนอกที่ขอใช้สถานที่ และสำหรับผู้มาติดต่อราชการให้ได้รับความประทับใจ -เพื่อให้การประชุมเป็นไปด้วยความเรียบร้อยและมีประสิทธิภาพในการปฏิบัติงานทั้งในเรื่องสถานที่และสภาพแวดล้อมและเพื่อรองรับการเปลี่ยนแปลงขององค์กรปกครองส่วนท้องถิ่นในอนาคต	- งานรื้อถอนฝ้ายิบซั่มภายในพร้อมโครงเคร่า -งานรื้อถอนโคมไฟพร้อมสายไฟ -งานบุเสา+ผนังโครงไม้กรุไม้อัดสัก หนา ๔ มม. ไวท์บอร์ดติดกำมะหยี่ (สำกำหนดภายหลัง) กรอบไม่สัก พร้อมคิ้วไม้ -ติดตั้งประตูกระจกแบบสวิง ขนาด ๐.๘๐x๑.๘๐ ม. พร้อมอุปกรณ์ครบชุด -งานฝ้ายิปซั่มบอร์ดภายในพร้อมโครงเคร่าขึ้นหลุม ๑-๒ หลุมและชั้นบนขึ้นรูปวงรี -โคมไฟดาวน์ไลท์ฝังเพดาน กลม ๖ นิ้ว ฝังเพดาน -สวิทย์ทางเดียว,ปลั๊กรับ ๓ ช่อง,สายไฟฟ้า vaf ขนาด ๒x๑.๕ ตร.มม. -โต๊ะประชุมโครงเคร่าไม้กรุด้วยไม้อัดย้อมสี จำนวน ๒๘ -๒๙ ที่นั่ง ขนาด ๔๐๐ x ๘๖๐ X ๗๕ cm หนา ๑๐ มม.พร้อมติดตั้ง -โต๊ะประชุมประธาน และผู้บริหาร โครงเคร่าไม้กรุด้วยไม้อัดย้อมสีเข้มกุหินธรรมชาติ ตั้งบนเวที ขนาด ๔๐๐ X ๑๔๐ X ๗๕ cm หนา ๑๐ มม.พร้อมติดตั้ง -งานติดตั้งเครื่องปรับอากาศชนิดติดผนัง ขนาด ๓๐,๐๐๐ บีทียู -งานรื้อเวทีและก่อสร้างบันได รายละเอียดตามแบบแปลนที่ อบต.ไทรขึง กำหนด	๘๐๔,๐๐๐				๘๐๔,๐๐๐	ห้องประชุมสภาได้รับการปรับปรุง ๑ แห่ง	มีอาคารห้องประชุมที่พร้อมใช้งาน	สำนักปลัด อบต.

๖ ยุทธศาสตร์การพัฒนาด้านการเมือง การบริหารและการพัฒนาบุคลากร

๖.๑.กลยุทธ์ ๑ เป็นองค์กรที่มีสมรรถนะและทันสมัย มีประสิทธิภาพในการให้บริการ,๒.การปกครองระบอบประชาธิปไตย และการเชิดชูสถาบันหลักของชาติ

(๒) แผนงานอุตสาหกรรมและการโยธา

ที่	โครงการ	วัตถุประสงค์	เป้าหมาย (ผลผลิตของโครงการ)	งบประมาณ ๒๕๖๖ (บาท)	๒๕๖๗ (บาท)	๒๕๖๘ (บาท)	๒๕๖๙ (บาท)	๒๕๗๐ (บาท)	ตัวชี้วัด (KPI)	ผลที่คาดว่าจะได้รับ	หน่วยงานรับผิดชอบหลัก
๒	โครงการก่อสร้างอาคารหอประชุม อบต.ไทรขึง	เพื่อให้มีสถานที่มีความพร้อมในการประชุม	ก่อสร้างอาคารหอประชุม อบต.ไทรขึง รายละเอียดตามแบบแปลนที่ อบต.ไทรขึง กำหนด	๓,๐๐๐,๐๐๐					อาคารหอประชุม๑ หลัง	อบต. ไทรขึงมีสถานที่ในการประชุมที่มีความพร้อม	สำนักปลัด อบต.
๓	โครงการก่อสร้างอาคารที่ทำการองค์การบริหารส่วนตำบลไทรขึง	เพื่อให้มีสถานที่การปฏิบัติราชการที่มีความพร้อมในเรื่องของสถานที่บริการประชาชนที่เข้ามารับบริการ จาก อบต.	ก่อสร้างอาคารที่ทำการอบต.ไทรขึง ๒ ชั้น ขนาด ๑๕ x ๔๐ เมตร พร้อมครุภัณฑ์ (รายละเอียดตามแบบแปลนของ อบต.ไทรขึง)			๕,๐๐๐,๐๐๐			มีอาคารที่ทำการที่ได้มาตรฐาน ๑ แห่ง	มีอาคารที่ทำการองค์การบริหารส่วนตำบลไทรขึงที่ได้มาตรฐาน และมีความพร้อมในสถานที่การปฏิบัติงาน	สำนักปลัด อบต.
๔	โครงการปรับปรุงห้องน้ำขององค์การบริหารส่วนตำบลไทรขึง	เพื่อให้สถานที่ราชการมีความพร้อมในการรับบริการประชาชนที่มาติดต่อราชการ	ปรับปรุงหรือซ่อมแซมห้องน้ำของที่ทำการองค์การบริหารส่วนตำบลไทรขึง	๒๐๐,๐๐๐					ปรับปรุงห้องน้ำ ๑ หลัง	มีความพร้อมในสถานที่การปฏิบัติงาน	สำนักปลัด อบต.
๕	โครงการปรับปรุงอาคารเนกประสงค์องค์การบริหารส่วนตำบลไทรขึง หมู่ที่ ๔ ตำบลไทรขึง	เพื่อปรับปรุงอาคารเอนกประสงค์ให้มีแสงสว่างและมีความพร้อมในด้านอาคารสถานที่ ในการให้บริหารประชาชน	- โดยการติดตั้งระบบไฟฟ้า และไฟฟ้าส่องสว่าง บริเวณภายในและรอบอาคารเอนกประสงค์ รายละเอียดตามแบบแปลนที่ อบต.ไทรขึง กำหนด	๕๐๐,๐๐๐					ปรับปรุงอาคารให้มีมาตรฐาน ๑ แห่ง	มีสถานที่ที่มีความพร้อมในการบริการประชาชน	สำนักปลัด อบต.
๖	โครงการปรับปรุงภูมิทัศน์ที่ทำการ อบต. ไทรขึง	-เพื่อปรับปรุงภูมิทัศน์ที่ทำการที่ทำการ อบต. ไทรขึงเพื่อให้มีความสวยงาม พร้อมให้บริการประชาชน	-ปรับปรุงภูมิทัศน์บริเวณ ที่ทำการ อบต. รายละเอียดตามแบบแปลนที่ อบต.ไทรขึง กำหนด	๓๕๐,๐๐๐	๓๕๐,๐๐๐	๓๕๐,๐๐๐	๓๕๐,๐๐๐	๓๕๐,๐๐๐	ปรับปรุงภูมิทัศน์ ๑ แห่ง	มีสถานที่ที่มีความพร้อมในการบริการประชาชน	สำนักปลัด อบต.

๖ ยุทธศาสตร์การพัฒนาด้านการเมือง การบริหารและการพัฒนาบุคลากร

๖.๑.กลยุทธ์ ๑ เป็นองค์กรที่มีสมรรถนะและทันสมัย มีประสิทธิภาพในการให้บริการ,๒.การปกครองระบอบประชาธิปไตย และการเชิดชูสถาบันหลักของชาติ

(๒) แผนงานอุตสาหกรรมและการโยธา

ที่	โครงการ	วัตถุประสงค์	เป้าหมาย (ผลผลิตของโครงการ)	งบประมาณ ๒๕๖๖ (บาท)	๒๕๖๗ (บาท)	๒๕๖๘ (บาท)	๒๕๖๙ (บาท)	๒๕๗๐ (บาท)	ตัวชี้วัด (KPI)	ผลที่คาดว่าจะได้รับ	หน่วยงานรับผิดชอบหลัก
๗	โครงการต่อเติมอาคารสำนักงาน (กองช่าง) อบต.ไทรขึง	เพื่อให้มีสถานที่การปฏิบัติราชการที่มีความพร้อมในเรื่องของสถานที่บริการประชาชนที่เข้ามารับบริการ	โดยต่อเติมอาคารด้านหน้า กว้าง ๒.๐๐ เมตร ยาว ๘.๐๐ เมตร รายละเอียดตามแบบแปลน ที่อบต.ไทรขึงกำหนด	๕๐๐,๐๐๐					ต่อเติมอาคารให้ได้มาตรฐาน ๑ แห่ง	มีอาคารที่ได้มาตรฐานและมีความพร้อมในสถานที่การปฏิบัติงาน	สำนักปลัด อบต.
๘	จัดทำป้ายสถานที่สำคัญของหมู่บ้าน/ตำบล	-เพื่อเป็นการประชาสัมพันธ์แหล่งท่องเที่ยวและสถานที่ที่สำคัญ เช่น สถานที่ราชการ วัด ชุมชน แหล่งท่องเที่ยว	-เพื่อจัดทำป้ายสถานที่สำคัญของหมู่บ้าน/ตำบล ป้ายชื่อหมู่บ้าน ชื่อถนน ป้ายเตือน ป้ายบอกทางต่าง ๆ รวมทั้งป้ายแหล่งท่องเที่ยว ตั้งแต่หมู่ที่ ๑ - ๑๓		๒๐๐,๐๐๐				จำนวนป้ายที่ติดตั้ง ทั้ง ๑๓ หมู่บ้าน	สถานที่ที่สำคัญในพื้นที่ตำบลไทรขึงเป็นที่รู้จักของประชาชนโดยทั่วไป	สำนักปลัด อบต.
รวม	**๘ โครงการ**	**-**	**-**	**๕,๓๕๔,๐๐๐**	**๕๕๐,๐๐๐**	**๕,๓๕๐,๐๐๐**	**๓๕๐,๐๐๐**	**๑,๑๕๔,๐๐๐**			



แบบ ผ.๐๒/๑

รายละเอียดโครงการพัฒนา

ที่นำมาจากแผนพัฒนาหมู่บ้านและแผนพัฒนาชุมขน

แผนพัฒนาท้องถิ่น (พ.ศ.๒๕๖๖ - ๒๕๗๐) แก้ไข (ครั้งที่ ๑/๒๕๖๖)

องค์การบริหารส่วนตำบลไทรขึง

องค์การบริหารส่วนตำบลไทรขึง

อำเภอพระแสง จังหวัดสุราษฎร์ธานี

แบบ ผ.๐๒/๑

รายละเอียดโครงการพัฒนา

แผนพัฒนาท้องถิ่น (พ.ศ.๒๕๖๖ - ๒๕๗๐) แก้ไข (ครั้งที่ ๑/๒๕๖๖)

ที่นำมาจากแผนพัฒนาหมู่บ้านและแผนพัฒนาชุมชน

องค์การบริหารส่วนตำบลไทรขึง

ก.ยุทธศาสตร์ชาติ ๒๐ ปี ยุทธศาสตร์ ที่ ๒ ด้านการสร้างความสามารถในการแข่งขัน

ข.แผนพัฒนาเศรษฐกิจและสังคมแห่งชาติ ฉบับที่ ๑๓ หมุดหมายที่ ๕ ไทยเป็นประตูการค้าการลงทุนและยุทธศาสตร์ทางโลจิสติกส์ที่สำคัญของภูมิภาค

ค.Sustainable Development Goals : SDGs เป้าหมายที่ ๙ อุตสาหกรรม นวัตกรรม โครงสร้างพื้นฐาน

ง. ยุทธศาสตร์จังหวัดสุราษฎร์ธานี ประเด็นการพัฒนาที่ ๓ : พัฒนาโครงข่ายคมนาคมขนส่งเชื่อมโยงระบบโลจิสติกส์

จ. ยุทธศาสตร์การพัฒนาขององค์กรปกครองส่วนท้องถิ่นในเขตจังหวัดสุราษฎร์ธานี ยุทธศาสตร์ที่ ๑ ด้านโครงสร้างพื้นฐาน

๑ ยุทธศาสตร์การพัฒนาด้านโครงสร้างพื้นฐาน

๑.๑.กลยุทธ์ การพัฒนาระบบโครงสร้างพื้นฐาน ระบบสาธารณูปโภค สาธารณูปการ ให้ได้มาตรฐาน และทั่วถึง

(๒) แผนงาน อุตสาหกรรมและการโยธา

ที่	โครงการ	วัตถุประสงค์	เป้าหมาย (ผลผลิตของโครงการ)	งบประมาณ ๒๕๖๖ (บาท)	๒๕๖๗ (บาท)	๒๕๖๘ (บาท)	๒๕๖๙ (บาท)	๒๕๗๐ (บาท)	ตัวชี้วัด (KPI)	ผลที่คาดว่าจะได้รับ	ที่มาของโครงการ	หน่วยงานรับผิดชอบหลัก
๑	โครงการก่อสร้างถนนคอนกรีตเสริมเหล็ก สายบางกลั้ง หมู่ที่ ๔ ตำบลไทรขึง	-เพื่อให้ประชาชนได้รับความสะดวกในการคมนาคมสัญจรและมีเส้นทางในการขนส่งผลผลิตทางการเกษตรที่ได้มาตรฐาน	โดยการก่อสร้างถนนคอนกรีตเสริมเหล็ก ขนาดกว้าง ๕ เมตร ยาว ๒,๒๖๐ เมตร หนา ๐.๑๕ เมตร ไหล่ทาง ข้างละ ๐.๒๕- ๐.๕๐ เมตร รายละเอียดตามที่ อบต.ไทรขึง กำหนด	๑,๖๒๗,๒๐๐	๑,๖๒๗,๒๐๐	๑,๖๒๗,๒๐๐	๑,๖๒๗,๒๐๐	๑,๖๒๗,๒๐๐	ประชาชนมีเส้นทางเพิ่มขึ้น ๑ เส้นทาง	-ประชาชนมีเส้นทางคมนาคมที่ได้มาตรฐานและสะดวกในการสัญจรและการขนส่งผลผลิตได้สะดวกรวดเร็ว	คณะกรรมการหมู่บ้าน หมู่ที่ ๔	อบต.ไทรขึง/ม.๔
รวม	**...๑....โครงการ**			**๑,๖๒๗,๒๐๐**	**๑,๖๒๗,๒๐๐**	**๑,๖๒๗,๒๐๐**	**๑,๖๒๗,๒๐๐**	**๑,๖๒๗,๒๐๐**	**-**	**-**	**-**	**-**



แบบ ผ.๐๒/๒

รายละเอียดโครงการพัฒนา

แผนพัฒนาท้องถิ่น (พ.ศ.๒๕๖๖ - ๒๕๗๐) แก้ไข (ครั้งที่ ๑/๒๕๖๖)

สำหรับ โครงการที่เกินศักยภาพขององค์กรปกครองส่วนท้องถิ่นที่ใช้สำหรับการประสานแผนพัฒนาท้องถิ่น

องค์การบริหารส่วนตำบลไทรขึง

องค์การบริหารส่วนตำบลไทรขึง

อำเภอพระแสง จังหวัดสุราษฎร์ธานี

แบบ ผ.๐๒/๒

รายละเอียดโครงการพัฒนา

แผนพัฒนาท้องถิ่น (พ.ศ.๒๕๖๖ - ๒๕๗๐) แก้ไข (ครั้งที่ ๑/๒๕๖๖)

สำหรับ โครงการที่เกินศักยภาพขององค์กรปกครองส่วนท้องถิ่นที่ใช้สำหรับการประสานแผนพัฒนาท้องถิ่น

องค์การบริหารส่วนตำบลไทรขึง

ก.ยุทธศาสตร์ชาติ ๒๐ ปี ยุทธศาสตร์ ที่ ๒ ด้านการสร้างความสามารถในการแข่งขัน

ข.แผนพัฒนาเศรษฐกิจและสังคมแห่งชาติ ฉบับที่ ๑๓ หมุดหมายที่ ๕ ไทยเป็นประตูการค้าการลงทุนและยุทธศาสตร์ทางโลจิสติกส์ที่สำคัญของภูมิภาค

ค.Sustainable Development Goals : SDGs เป้าหมายที่ ๙ อุตสาหกรรม นวัตกรรม โครงสร้างพื้นฐาน

ง. ยุทธศาสตร์จังหวัดสุราษฎร์ธานี ประเด็นการพัฒนาที่ ๓ : พัฒนาโครงข่ายคมนาคมขนส่งเชื่อมโยงระบบโลจิสติกส์

จ. ยุทธศาสตร์การพัฒนาขององค์กรปกครองส่วนท้องถิ่นในเขตจังหวัดสุราษฎร์ธานี ยุทธศาสตร์ที่ ๑ ด้านโครงสร้างพื้นฐาน

๑ ยุทธศาสตร์การพัฒนาด้านโครงสร้างพื้นฐาน

๑.๑.กลยุทธ์ การพัฒนาระบบโครงสร้างพื้นฐาน ระบบสาธารณูปโภค สาธารณูปการ ให้ได้มาตรฐาน และทั่วถึง

(๒) แผนงาน อุตสาหกรรมและการโยธา

ที่	โครงการ	วัตถุประสงค์	เป้าหมาย (ผลผลิตของโครงการ)	งบประมาณ ๒๕๖๖ (บาท)	๒๕๖๗ (บาท)	๒๕๖๘ (บาท)	๒๕๖๙ (บาท)	๒๕๗๐ (บาท)	ตัวชี้วัด (KPI)	ผลที่คาดว่าจะได้รับ	หน่วยงานรับผิดชอบหลัก
๑	โครงการปรับปรุงผิวจราจรแอสฟัสท์ติกคอนกรีตสายสามพัน หมู่ที่ ๑ ตำบลไทรขึง อำเภอพระแสง จังหวัดสุราษฎร์ธานี	เพื่อพัฒนาเส้นทางคมนาคมขนส่งให้มีคุณภาพ และปลอดภัยได้มาตรฐาน ในการสัญจร และการขนส่งผลผลิตทางการเกษตร ที่สะดวก รวดเร็ว	ปรับปรุงผิวจราจรแอสฟัสท์ติกคอนกรีต ขนาดกว้าง ๕.๕ เมตร ยาว ๓,๕๐๐ เมตร หนา ๐.๐๕ เมตร หรือพื้นที่ไม่น้อยกว่า ๑๙,๒๕๐ ตร.ม. รายละเอียดตามแบบแปลนที่ อบต.ไทรขึงกำหนด		๙,๙๙๐,๐๐๐				ปรับปรุงถนน ให้ได้มาตรฐาน เพิ่มขึ้น ๑ เส้นทาง	ประชาชนมีเส้นทางในการสัญจร และการขนส่งผลผลิตทางการเกษตร ที่มีคุณภาพ และปลอดภัยได้มาตรฐาน และสะดวก รวดเร็ว	กองช่าง อบต. /แก้ไข ๒/๒๕๖๕

๑ ยุทธศาสตร์การพัฒนาด้านโครงสร้างพื้นฐาน

๑.๑.กลยุทธ์ การพัฒนาระบบโครงสร้างพื้นฐาน ระบบสาธารณูปโภค สาธารณูปการ ให้ได้มาตรฐาน และทั่วถึง

(๒) แผนงาน อุตสาหกรรมและการโยธา

ที่	โครงการ	วัตถุประสงค์	เป้าหมาย (ผลผลิตของโครงการ)	งบประมาณ ๒๕๖๖ (บาท)	๒๕๖๗ (บาท)	๒๕๖๘ (บาท)	๒๕๖๙ (บาท)	๒๕๗๐ (บาท)	ตัวชี้วัด (KPI)	ผลที่คาดว่าจะได้รับ	หน่วยงานรับผิดชอบหลัก
๒	โครงการขยายถนนลาดยางแอสฟัลติกส์คอนกรีต สายวัดสามพัน หมู่ที่ ๑ ตำบลไทรขึง อำเภอพระแสง จังหวัดสุราษฎร์ธานี	-เพื่อให้ประชาชนได้รับความสะดวกในการคมนาคมสัญจรและมีเส้นทางในการขนส่งผลผลิตทางการเกษตรที่ได้มาตรฐาน	โดยการขยายถนนลาดยางแอสฟัลติกส์คอนกรีต ข้างละ ๑ เมตร ยาว ๒.๐ กม. รายละเอียดตามที่ อบต.ไทรขึง กำหนด		๒,๘๐๐,๐๐๐				ประชาชนมีเส้นทางเพิ่มขึ้น ๑ เส้นทาง	-ประชาชนมีเส้นทางคมนาคมที่ได้มาตรฐานและสะดวกในการสัญจรและการขนส่งผลผลิตได้สะดวกรวดเร็ว	กองช่าง อบต.
๓	โครงการปรับปรุงผิวจราจรแอสฟัสท์ติกคอนกรีตสายโกนหลา หมู่ที่ ๑ ตำบลไทรขึง อำเภอพระแสง จังหวัดสุราษฎร์ธานี	เพื่อพัฒนาเส้นทางคมนาคมขนส่งให้มีคุณภาพ และปลอดภัยได้มาตรฐาน ในการสัญจรและการขนส่งผลผลิตทางการเกษตรที่สะดวก รวดเร็ว	ปรับปรุงผิวจราจรแอสฟัสท์ติกคอนกรีต ขนาดกว้าง ๕ เมตร ยาว ๒,๒๔๐ เมตร หนา ๐.๐๕ เมตร หรือพื้นที่ไม่น้อยกว่า ๔,๐๐๐ ตร.ม. รายละเอียดตามแบบแปลนที่ อบต.ไทรขึง กำหนด		๖,๑๖๐,๐๐๐				ปรับปรุงถนน ให้ได้มาตรฐาน เพิ่มขึ้น ๑ เส้นทาง	ประชาชนมีเส้นทางในการสัญจร และการขนส่งผลผลิตทางการเกษตร ที่มีคุณภาพ และปลอดภัยได้มาตรฐาน และสะดวก	กองช่าง อบต. /แก้ไข ๒/๒๕๖๕
๔	โครงการก่อสร้างถนนคอนกรีตเสริมเหล็ก สายลุงจริญ หมู่ที่ ๑ ตำบลไทรขึง เชื่อมต่อหมู่ที่ ๖ ตำบลสาคู อำเภอพระแสง จังหวัดสุราษฎร์ธานี	๑.เพื่อการพัฒนาเส้นทางคมนาคม ให้มีคุณภาพ ปลอดภัยได้มาตรฐาน ในการสัญจรและการขนส่งสินค้า และผลผลิตทางการเกษตร ระหว่างพื้นที่ของประชาชน ๒.พัฒนาการเชื่อมโยงระบบการคมนาคมเพื่อยกระดับคุณภาพชีวิตของประชาชน	โดยการก่อสร้างถนนคอนกรีตเสริมเหล็ก ขนาดผิวจราจรกว้าง ๖ เมตร ยาว ๒,๐๐๐ เมตร หนา ๐.๑๕ เมตร ตามแบบแปลนที่ อบจ.สุราษฎร์ฯ กำหนด ค่าพิกัด เริ่มเติน N : ๐๙๔๙๕๓๙ E : ๐๕๑๔๔๔๑ ค่าพิกัด สิ้นสุด N : ๐๙๕๐๔๑๐ E : ๐๕๑๕๖๐๙		๙,๖๐๐,๐๐๐				ประชาชนมีเส้นทางการคมนาคมที่ได้มาตรฐาน เพิ่มขึ้น ๑ เส้นทาง	ประชาชนมีเส้นทางในการสัญจร และการขนส่งผลผลิตทางการเกษตร และสินค้าระหว่างพื้นที่ ที่มีคุณภาพ และปลอดภัยได้มาตรฐาน สะดวกและรวดเร็ว	กองช่าง อบต./ อบจ.สฎ ประสาน แผน

๑ ยุทธศาสตร์การพัฒนาด้านโครงสร้างพื้นฐาน

๑.๑.กลยุทธ์ การพัฒนาระบบโครงสร้างพื้นฐาน ระบบสาธารณูปโภค สาธารณูปการ ให้ได้มาตรฐาน และทั่วถึง

(๒) แผนงาน อุตสาหกรรมและการโยธา

ที่	โครงการ	วัตถุประสงค์	เป้าหมาย (ผลผลิตของโครงการ)	งบประมาณ ๒๕๖๖ (บาท)	๒๕๖๗ (บาท)	๒๕๖๘ (บาท)	๒๕๖๙ (บาท)	๒๕๗๐ (บาท)	ตัวชี้วัด (KPI)	ผลที่คาดว่าจะได้รับ	หน่วยงานรับผิดชอบหลัก
๕	โครงการก่อสร้างสะพานคอนกรีตเสริมเหล็กข้ามคลองอิปัน หมู่ที่ ๑ บ้านสามพัน ต.ไทรขึง อ.พระแสง เชื่อมต่อ หมู่ที่ ๔ ต.สองแพรก อ.ชัยบุรี จ.สุราษฎร์ธานี	๑.เพื่อการพัฒนาเส้นทางคมนาคม ให้มีคุณภาพ ปลอดภัย ได้มาตรฐาน ในการสัญจรและการขนส่งสินค้า และผลผลิตทางการเกษตร ระหว่างพื้นที่ของประชาชน ๒.พัฒนาการเชื่อมโยงระบบการคมนาคมเพื่อยกระดับคุณภาพชีวิตของประชาชน	โดยการก่อสร้างสะพาน คอนกรีตเสริมเหล็กข้ามคลองอิปัน กว้าง ๘ เมตร ยาว ๘๐ เมตร รายละเอียดตามแบบแปลนที่ อบจ.สุราษฎร์ฯ กำหนด ค่าพิกัด N : ๐๙๔๕๓๖๒ E : ๐๕๑๕๖๘๑	๑๒,๐๐๐,๐๐๐					มีสะพานที่ได้มาตรฐานเพิ่มขึ้นอีก ๑ แห่ง	ประชาชนมีเส้นทางในการสัญจร และการขนส่งผลผลิตทางการเกษตร และสินค้าระหว่างพื้นที่ ที่มีคุณภาพ และปลอดภัย ได้มาตรฐาน สะดวกและรวดเร็ว	กองช่าง อบต./อบจ.สฎ ประสานแผน
๖	โครงการขยายสะพานข้ามคลองอิปัน บ้านสามพัน หมู่ที่ ๑ ตำบลไทรขึง อำเภอพระแสง จังหวัดสุราษฎร์ธานี	-เพื่อขยายสะพาน และเพิ่มความกว้างของผิวจราจร ไม่คับแคบ ลดการจอดรอและการสึกหรอของผิวจราจร -เพื่อให้ประชาชนได้เดินทางได้สะดวกและมีความปลอดภัยในการเดินทาง	โดยการขยายสะพานคอนกรีต กว้าง ๒ เมตร ยาว ๘๐ เมตร รายละเอียดตามแบบแปลนที่องค์การบริหารส่วนตำบลไทรขึงกำหนด		๙,๙๐๐,๐๐๐				สะพานข้ามได้รับการขยายให้ได้มาตรฐานมากขึ้น ๑ แห่ง	-ประชาชนมีเส้นทางคมนาคมที่ได้มาตรฐานและสะดวกในการสัญจรและการขนส่งผลผลิตได้สะดวกรวดเร็ว	กองช่าง อบต. /เปลี่ยนแปลง ๒/๒๕๖๕
๗	โครงการปรับปรุงผิวจราจรแอสฟัสท์ติกคอนกรีตสาย ห้วยสุวรรณ หมู่ที่ ๒ ตำบลไทรขึง อำเภอพระแสง จังหวัดสุราษฎร์ธานี	เพื่อพัฒนาเส้นทางคมนาคมขนส่งให้มีคุณภาพ และปลอดภัยได้มาตรฐาน ในการสัญจรและการขนส่งผลผลิตทางการเกษตร ที่สะดวก รวดเร็ว	ปรับปรุงผิวจราจรแอสฟัสท์ติกคอนกรีต ขนาดกว้าง ๕ เมตร ยาว ๓,๓๘๐ เมตร หนา ๐.๐๕ เมตร หรือพื้นที่ไม่น้อยกว่า ๑๖,๙๐๐ ตร.ม. รายละเอียดตามแบบแปลนที่ อบต.ไทรขึงกำหนด		๙,๖๒๕,๐๐๐				ปรับปรุงถนน ให้ได้มาตรฐานเพิ่มขึ้น ๑ เส้นทาง	ประชาชนมีเส้นทางในการสัญจร และการขนส่งผลผลิตทางการเกษตร ที่มีคุณภาพและปลอดภัยได้มาตรฐาน และสะดวกรวดเร็ว	กองช่าง อบต. /แก้ไข ๒/๒๕๖๕

๑ ยุทธศาสตร์การพัฒนาด้านโครงสร้างพื้นฐาน

๑.๑.กลยุทธ์ การพัฒนาระบบโครงสร้างพื้นฐาน ระบบสาธารณูปโภค สาธารณูปการ ให้ได้มาตรฐาน และทั่วถึง

(๒) แผนงาน อุตสาหกรรมและการโยธา

ที่	โครงการ	วัตถุประสงค์	เป้าหมาย (ผลผลิตของโครงการ)	งบประมาณ					ตัวชี้วัด (KPI)	ผลที่คาดว่าจะได้รับ	หน่วยงานรับผิดชอบหลัก
				๒๕๖๖ (บาท)	๒๕๖๗ (บาท)	๒๕๖๘ (บาท)	๒๕๖๙ (บาท)	๒๕๗๐ (บาท)			
๘	โครงการปรับปรุงถนนลาดยางแอสฟัลท์ติกคอนกรีต สายศรีทองกุล หมู่ที่ ๔ ตำบลไทรขึง อำเภอพระแสง จังหวัดสุราษฎร์ธานี	เพื่อพัฒนาเส้นทางคมนาคมขนส่งให้มีคุณภาพ และปลอดภัยได้มาตรฐาน ในการสัญจรและการขนส่งผลผลิตทางการเกษตร ที่สะดวกรวดเร็ว	โดยการปรับปรุงผิวจราจรแอสฟัลท์ติกคอนกรีต ผิวจราจรกว้าง ๕ เมตร ยาว ๒,๒๐๐ เมตร หรือมีพื้นที่ไม่น้อยกว่า ๑๑,๐๐๐ ตารางเมตร		๗,๐๐๐,๐๐๐				ปรับปรุงถนนให้ได้มาตรฐานเพิ่มขึ้น ๑ เส้นทาง	ประชาชนมีเส้นทางในการสัญจร และการขนส่งผลผลิตทางการเกษตร ที่มีคุณภาพ และปลอดภัยได้มาตรฐาน และสะดวก รวดเร็ว	กองช่าง อบต. /แก้ไข ๒/๒๕๖๕
๙	โครงการก่อสร้างถนนลาดยางแอสฟัลท์ติกคอนกรีตสายบางกลั้ง หมู่ที่ ๔ ตำบลไทรขึง อำเภอพระแสง จังหวัดสุราษฎร์ธานี	-เพื่อให้ประชาชนได้รับความสะดวกในการคมนาคมสัญจรและมีเส้นทางในการขนส่งผลผลิตทางการเกษตรที่ได้มาตรฐาน	ถนนลาดยางแอสฟัลท์ติกคอนกรีต ขนาดกว้าง ๕ เมตร ยาว ๒,๒๖๐ เมตร หรือมีพื้นที่ไม่น้อยกว่า ๑๑,๓๐๐ ตารางเมตร รายละเอียดตามที่ อบต.ไทรขึง กำหนด		๘,๘๐๐,๐๐๐				ประชาชนมีเส้นทางเพิ่มขึ้น ๑ เส้นทาง	-ประชาชนมีเส้นทางคมนาคมที่ได้มาตรฐานและสะดวกในการสัญจรและการขนส่งผลผลิตได้สะดวกรวดเร็วฐาน	กองช่าง อบต. /แก้ไข ๒/๒๕๖๕
๑๐	โครงการก่อสร้างถนนคอนกรีตเสริมเหล็กสายบางกลั้ง หมู่ที่ ๔ ตำบลไทรขึง อำเภอพระแสง เชื่อมต่อ หมู่ที่ ๕ ตำบลสองแพรก อำเภอชัยบุรี จังหวัดสุราษฎร์ธานี	๑.เพื่อการพัฒนาเส้นทางคมนาคม ให้มีคุณภาพ ปลอดภัยได้มาตรฐาน ในการสัญจรและการขนส่งสินค้า และผลผลิตทางการเกษตร ระหว่างพื้นที่ของประชาชน ๒.พัฒนาการเชื่อมโยงระบบการคมนาคมเพื่อยกระดับคุณภาพชีวิตของประชาชน	โดยการก่อสร้างถนนคอนกรีตเสริมเหล็ก ผิวจราจรกว้าง ๖ เมตร ยาว ๒,๒๖๐ เมตร ตามแบบแปลนที่ อบจ.สุราษฎร์ฯ กำหนด ค่าพิกัด เริ่มเดิน N : ๐๙๔๒๓๙๕ E : ๐๕๑๒๖๑๔ ค่าพิกัด สิ้นสุด N : ๐๙๔๑๒๘๑ E : ๐๕๑๐๙๔๓		๑๐,๘๔๘,๐๐๐				ประชาชนมีเส้นทางเพิ่มขึ้น ๑ เส้นทาง	-ประชาชนมีเส้นทางคมนาคมที่ได้มาตรฐานและสะดวกในการสัญจรและการขนส่งผลผลิตได้สะดวกรวดเร็วฐาน	กองช่าง อบต./อบจ.สฎ ประสานแผน

๑ ยุทธศาสตร์การพัฒนาด้านโครงสร้างพื้นฐาน

๑.๑.กลยุทธ์ การพัฒนาระบบโครงสร้างพื้นฐาน ระบบสาธารณูปโภค สาธารณูปการ ให้ได้มาตรฐาน และทั่วถึง

(๒) แผนงาน อุตสาหกรรมและการโยธา

ที่	โครงการ	วัตถุประสงค์	เป้าหมาย (ผลผลิตของโครงการ)	งบประมาณ ๒๕๖๖ (บาท)	๒๕๖๗ (บาท)	๒๕๖๘ (บาท)	๒๕๖๙ (บาท)	๒๕๗๐ (บาท)	ตัวชี้วัด (KPI)	ผลที่คาดว่าจะได้รับ	หน่วยงานรับผิดชอบหลัก
๑๑	โครงการขยายความยาวสะพานข้ามคลองโตรม หมู่ที่ ๔ ตำบลไทรขึง อำเภอพระแสง จังหวัดสุราษฎร์ธานี	-เพื่อป้องกันการพังทลายของคอสะพาน -เพื่อให้ประชาชนได้เดินทางได้สะดวกและมีความปลอดภัยในการเดินทาง	สะพานคอนกรีตเสริมเหล็ก ขนาดกว้าง ๔ เมตร ยาว ๑๐ เมตร ทางเท้าข้างละ ๐.๘๐ เมตร รายละเอียดตามที่ อบต.ไทรขึง กำหนด				๑,๐๐๐,๐๐๐		ประชาชนมีเส้นทางเพิ่มขึ้น ๑ เส้นทาง	-ประชาชนมีเส้นทางคมนาคมที่ได้มาตรฐานและสะดวกในการสัญจรและการขนส่งผลผลิตได้สะดวกรวดเร็ว	กองช่าง อบต.
๑๒	โครงการก่อสร้างถนนคอนกรีตเสริมเหล็กสายทางเข้านิคมฯ สายเมน ๐๐๑ (แยกระหว่างถนนจาก อ.พระแสง - อ.ชัยบุรี) หมู่ที่ ๕ ตำบลไทรขึง อำเภอพระแสง จังหวัดสุราษฎร์ธานี	-เพื่อให้ประชาชนได้รับความสะดวกในการคมนาคมสัญจรและมีเส้นทางในการขนส่งผลผลิตทางการเกษตรที่ได้มาตรฐาน	ถนนคอนกรีตเสริมเหล็ก ขนาดผิวจราจรกว้าง ๖ เมตร ยาว ๙๐๐ เมตร หนา ๐.๑๕ เมตร หรือพื้นที่ไม่น้อยกว่า ๕๔๐ ตารางเมตร หรือรายละเอียดแบบแปลนตามที่ อบต.ไทรขึงกำหนด	๓,๘๘๘,๐๐๐					มีถนนที่ได้มาตรฐานเพิ่มขึ้นอีก ๑ เส้นทาง	- ประชาชนมีเส้นทางคมนาคมที่ได้มาตรฐานและสะดวกในการสัญจรและการขนส่งผลผลิตได้สะดวกรวดเร็ว	กองช่าง อบต.
๑๓	โครงการก่อสร้างสะพานข้ามคลองอิปัน หมู่ที่ ๖ ตำบลไทรขึง เชื่อมต่อหมู่ที่ ๘ ตำบลอิปัน อำเภอพระแสง จังหวัดสุราษฎร์ธานี	๑.เพื่อการพัฒนาเส้นทางคมนาคม ให้มีคุณภาพ ปลอดภัย ได้มาตรฐาน ในการสัญจรและการขนส่งสินค้า และผลผลิตทางการเกษตร ระหว่างพื้นที่ของประชาชน ๒.พัฒนาการเชื่อมโยงระบบการคมนาคมเพื่อยกระดับคุณภาพชีวิตของประชาชน	โดยการก่อสร้างสะพานคอนกรีตเสริมเหล็กข้ามคลองอิปัน กว้าง ๘ เมตร ยาว ๗๐ เมตร ตามแบบแปลนที่ อบจ.สุราษฎร์ฯ กำหนด ค่าพิกัด N : ๐๙๔๓๗๒๐ E : ๐๕๑๙๙๑๗			๑๐,๕๐๐,๐๐๐			มีสะพานข้ามที่ได้มาตรฐานขึ้น ๑ แห่ง	ประชาชนมีเส้นทางในการสัญจร และการขนส่งผลผลิตทางการเกษตร และสินค้าระหว่างพื้นที่ ที่มีคุณภาพ และปลอดภัย ได้มาตรฐาน สะดวกและรวดเร็ว	กองช่าง อบต./ อบจ.สฎ ประสานแผน

๑ ยุทธศาสตร์การพัฒนาด้านโครงสร้างพื้นฐาน

๑.๑.กลยุทธ์ การพัฒนาระบบโครงสร้างพื้นฐาน ระบบสาธารณูปโภค สาธารณูปการ ให้ได้มาตรฐาน และทั่วถึง

(๒) แผนงาน อุตสาหกรรมและการโยธา

ที่	โครงการ	วัตถุประสงค์	เป้าหมาย (ผลผลิตของโครงการ)	งบประมาณ ๒๕๖๖ (บาท)	๒๕๖๗ (บาท)	๒๕๖๘ (บาท)	๒๕๖๙ (บาท)	๒๕๗๐ (บาท)	ตัวชี้วัด (KPI)	ผลที่คาดว่าจะได้รับ	หน่วยงานรับผิดชอบหลัก
๑๔	โครงการปรับปรุงถนนสายบ้านไสท้อน หมู่ที่ ๖ ตำบลไทรขึง เชื่อมต่อ หมู่ที่ ๘ ตำบลอิปัน อำเภอพระแสง จังหวัดสุราษฎร์ธานี	๑.เพื่อการพัฒนาเส้นทางคมนาคม ให้มีคุณภาพ ปลอดภัย ได้มาตรฐาน ในการสัญจรและการขนส่งสินค้า และผลผลิตทางการเกษตร ระหว่างพื้นที่ของประชาชน ๒.พัฒนาการเชื่อมโยงระบบการคมนาคมเพื่อยกระดับคุณภาพชีวิตของประชาชน	โดยการขุดรื้อถนนผิวจราจรลาดยางเดิมออก แล้วเทคอนกรีตเสริมเหล็ก ผิวจราจรกว้าง ๖ เมตร ยาว ๙๘๐ เมตร หนา ๐.๐๕ เมตร หรือพื้นที่ไม่น้อยกว่า ๕,๘๘๐ ตร.ม. รายละเอียดตามแบบแปลนที่กำหนด ค่าพิกัด เริ่มเดิน N : ๐๙๔๐๒๑๖ E : ๐๕๑๙๓๒๘ ค่าพิกัด สิ้นสุด N : ๐๙๔๑๑๑๘ E : ๐๕๑๙๖๓๒		๔,๒๓๓,๖๐๐				ปรับปรุงถนนให้ได้มาตรฐาน เพิ่มขึ้น ๑ เส้นทาง	ประชาชนมีเส้นทาง ในการสัญจร และการขนส่งผลผลิตทางการเกษตร และสินค้าระหว่างพื้นที่ที่มีคุณภาพ และปลอดภัย ได้มาตรฐาน สะดวกและรวดเร็ว	กองช่าง อบต. /แก้ไข ๒/๒๕๖๕
๑๕	โครงการปรับปรุงผิวจราจรคอนกรีตเสริมเหล็ก สายไสท้อน - ไสดง หมู่ที่ ๖ - ๑๑ ตำบลไทรขึง อำเภอพระแสง จังหวัดสุราษฎร์ธานี	เพื่อพัฒนาเส้นทางคมนาคมขนส่งให้มีคุณภาพ และปลอดภัยได้มาตรฐาน ในการสัญจรและการขนส่งผลผลิตทางการเกษตร ที่สะดวกรวดเร็ว	ปรับปรุงผิวจราจรคอนกรีตเสริมเหล็ก โดยการปูผิวจราจรแอสฟัสท์ ติกคอนกรีต ขนาดกว้าง ๕ เมตร ยาว ๒,๒๐๐ เมตร หนา ๐.๐๕ เมตร หรือพื้นที่ไม่น้อยกว่า ๑๕,๐๐๐ ตร.ม. รายละเอียดตามแบบแปลนที่ อบต.ไทรขึงกำหนด		๙,๐๐๐,๐๐๐				ปรับปรุงถนนให้ได้มาตรฐาน เพิ่มขึ้น ๑ เส้นทาง	ประชาชนมีเส้นทางในการสัญจร และการขนส่งผลผลิตทางการเกษตร ที่มีคุณภาพและปลอดภัยได้มาตรฐาน และสะดวกรวดเร็ว	กองช่าง อบต. /แก้ไข ๒/๒๕๖๕
๑๖	โครงการก่อสร้างถนนคอนกรีตเสริมเหล็ก สายบ้านไสท้อน หมู่ที่ ๖ ตำบลไทรขึง เชื่อมต่อ หมู่ที่ ๘ ตำบลอิปัน อำเภอพระแสง จังหวัดสุราษฎร์ธานี	๑.เพื่อการพัฒนาเส้นทางคมนาคม ให้มีคุณภาพ ปลอดภัย ได้มาตรฐาน ในการสัญจรและการขนส่งสินค้า และผลผลิตทางการเกษตร ระหว่างพื้นที่ของประชาชน ๒.พัฒนาการเชื่อมโยงระบบการคมนาคมเพื่อยกระดับคุณภาพชีวิตของประชาชน	โดยการก่อสร้างถนนคอนกรีตเสริมเหล็ก ผิวจราจรกว้าง ๖ เมตร ยาว ๙๘๐ เมตร หนา ๐.๐๕ เมตร ตามแบบแปลนที่ อบจ.สุราษฎร์ฯ กำหนด ค่าพิกัด เริ่มเดิน N : ๐๙๔๐๒๑๖ E : ๐๕๑๙๓๒๘ ค่าพิกัด สิ้นสุด N : ๐๙๔๑๑๑๘ E : ๐๕๑๙๖๓๒			๔,๗๐๔,๐๐๐			ประชาชนมีเส้นทางการคมนาคมที่ได้มาตรฐาน เพิ่มขึ้น ๑ เส้นทาง	ประชาชนมีเส้นทางในการสัญจร และการขนส่งผลผลิตทางการเกษตร และสินค้าระหว่างพื้นที่ ที่มีคุณภาพ และปลอดภัย ได้มาตรฐาน สะดวกและรวดเร็ว	กองช่าง อบต./ อบจ.สฎ ประสานแผน

๑ ยุทธศาสตร์การพัฒนาด้านโครงสร้างพื้นฐาน

๑.๑.กลยุทธ์ การพัฒนาระบบโครงสร้างพื้นฐาน ระบบสาธารณูปโภค สาธารณูปการ ให้ได้มาตรฐาน และทั่วถึง

(๒) แผนงาน อุตสาหกรรมและการโยธา

ที่	โครงการ	วัตถุประสงค์	เป้าหมาย (ผลผลิตของโครงการ)	งบประมาณ ๒๕๖๖ (บาท)	๒๕๖๗ (บาท)	๒๕๖๘ (บาท)	๒๕๖๙ (บาท)	๒๕๗๐ (บาท)	ตัวชี้วัด (KPI)	ผลที่คาดว่าจะได้รับ	หน่วยงานรับผิดชอบหลัก
๑๗	โครงการก่อสร้างถนนแอสฟัลท์ติกคอนกรีต สายลุงชื่น หมู่ที่ ๗ ตำบลไทรขึง อำเภอพระแสง จังหวัดสุราษฎร์ธานี	๑.เพื่อการพัฒนาเส้นทางคมนาคม ให้มีคุณภาพปลอดภัยได้มาตรฐาน ในการสัญจรและการขนส่งผลผลิตทางการเกษตร และสินค้าระหว่างพื้นที่ของประชาชน ๒.พัฒนาการเชื่อมโยงระบบการคมนาคมเพื่อยกระดับคุณภาพชีวิตของประชาชน	ก่อสร้างถนนแอสฟัลท์ติกคอนกรีต ขนาดกว้าง ๕ เมตร ยาว ๑,๗๐๐ เมตร หนา ๕ ซม. หรือพื้นที่ไม่น้อยกว่า ๘,๕๐๐ ตร.ม.พร้อมติดตั้งไฟส่องสว่างทาง รายละเอียด ตามแบบแปลน อบต.ไทรขึง กำหนด		๘,๐๐๐,๐๐๐				ประชาชนมีเส้นทางคมนาคมที่ได้มาตรฐานเพิ่มขึ้น ๑ เส้นทาง	ประชาชนมีเส้นทาง ในการสัญจร และการขนส่งผลผลิตทางการเกษตร และสินค้าระหว่างพื้นที่ที่มีคุณภาพ และปลอดภัย ได้มาตรฐาน สะดวกและรวดเร็ว	กองช่าง อบต. /แก้ไข ๒/๒๕๖๕
๑๘	โครงการก่อสร้างถนนคอนกรีตเสริมเหล็ก ซอยหอประชุมหมู่บ้านบ้านควนยอ หมู่ที่ ๘ ตำบลไทรขึง อำเภอพระแสง เชื่อมต่อ หมู่ที่ ๔ ตำบลสองแพรก อำเภอชัยบุรี จังหวัดสุราษฎร์ธานี	๑.เพื่อการพัฒนาเส้นทางคมนาคม ให้มีคุณภาพ ปลอดภัยได้มาตรฐาน ในการสัญจรและการขนส่งสินค้า และผลผลิตทางการเกษตร ระหว่างพื้นที่ของประชาชน ๒.พัฒนาการเชื่อมโยงระบบการคมนาคมเพื่อยกระดับคุณภาพชีวิตของประชาชน	โดยการก่อสร้างถนนคอนกรีตเสริมเหล็ก ขนาด กว้าง ๖ เมตร ยาว ๗๐๐ เมตร หนา ๐.๑๕ เมตร ตามแบบแปลนที่ อบจ.สุราษฎร์ฯ กำหนด ค่าพิกัด เริ่มเติน N : ๐๙๔๐๐๘๙ E : ๐๕๑๕๖๕๑ ค่าพิกัด สิ้นสุด N : ๐๙๓๙๕๗๒ E : ๐๕๑๕๓๑๒		๓,๓๖๐,๐๐๐				ประชาชนมีเส้นทางการคมนาคมที่ได้มาตรฐานเพิ่มขึ้น ๑ เส้นทาง	ประชาชนมีเส้นทางในการสัญจร และการขนส่งผลผลิตทางการเกษตร และสินค้าระหว่างพื้นที่ ที่มีคุณภาพ และปลอดภัย ได้มาตรฐาน สะดวกและรวดเร็ว	กองช่าง อบต./ อบจ.สฎ ประสานแผน
๑๙	โครงการก่อสร้างถนนคอนกรีตเสริมเหล็ก พร้อมคูระบายน้ำแบบตัววี สายวงเวียนนอกและวงเวียนใน บ้านนิคมฯ ผัง ๒ หมู่ที่ ๙ ตำบลไทรขึง อำเภอพระแสง จังหวัดสุราษฎร์ธานี	-เพื่อให้ประชาชนได้รับความสะดวกในการคมนาคมสัญจรและมีเส้นทางในการขนส่งผลผลิตทางการเกษตรที่ได้มาตรฐาน	ก่อสร้างถนนคอนกรีตเสริมเหล็ก ผิวจราจรกว้าง ๕ เมตร ยาว ๒,๕๐๐ เมตร พร้อมคูระบายน้ำแบบตัววี กว้าง ๐.๕๐ เมตร ยาว ๕,๐๐๐ เมตร รายละเอียดตามที่ อบต.ไทรขึง กำหนด		๙,๖๐๐,๐๐๐				ประชาชนมีเส้นทางเพิ่มขึ้น ๑ เส้นทาง	-ประชาชนมีเส้นทางคมนาคมที่ได้มาตรฐานและสะดวกในการสัญจรและการขนส่งผลผลิตได้สะดวกรวดเร็ว	กองช่าง อบต. /แก้ไข ๒/๒๕๖๕

๑ ยุทธศาสตร์การพัฒนาด้านโครงสร้างพื้นฐาน

๑.๑.กลยุทธ์ การพัฒนาระบบโครงสร้างพื้นฐาน ระบบสาธารณูปโภค สาธารณูปการ ให้ได้มาตรฐาน และทั่วถึง

(๒) แผนงาน อุตสาหกรรมและการโยธา

ที่	โครงการ	วัตถุประสงค์	เป้าหมาย (ผลผลิตของโครงการ)	งบประมาณ ๒๕๖๖ (บาท)	๒๕๖๗ (บาท)	๒๕๖๘ (บาท)	๒๕๖๙ (บาท)	๒๕๗๐ (บาท)	ตัวชี้วัด (KPI)	ผลที่คาดว่าจะได้รับ	หน่วยงานรับผิดชอบหลัก
๒๐	โครงการก่อสร้างถนนคอนกรีตเสริมเหล็กสายลุงจาง หมู่ที่ ๑๑ ตำบลไทรขึง อำเภอพระแสง เชื่อมต่อ หมู่ที่ ๖ ตำบลสองแพรก อำเภอชัยบุรี จังหวัดสุราษฎร์ธานี	๑.เพื่อการพัฒนาเส้นทางคมนาคม ให้มีคุณภาพ ปลอดภัย ได้มาตรฐาน ในการสัญจรและการขนส่งสินค้า และผลผลิตทางการเกษตร ระหว่างพื้นที่ของประชาชน ๒.พัฒนาการเชื่อมโยงระบบการคมนาคมเพื่อยกระดับคุณภาพชีวิตของประชาชน	โดยการก่อสร้างถนนคอนกรีตเสริมเหล็ก ผิวจราจร กว้าง ๖ เมตร ยาว ๒,๐๐๐ เมตร หนา ๐.๑๕ เมตร ตามแบบแปลนที่ อบจ.สุราษฎร์ฯ กำหนด ค่าพิกัด เริ่มเติน N : ๐๙๓๔๕๖๙ E : ๐๕๑๖๗๑๙ ค่าพิกัด สิ้นสุด N : ๐๙๓๔๘๑๔ E : ๐๕๑๘๔๒๒	๙,๖๐๐,๐๐๐					ประชาชนมีเส้นทางเพิ่ม ๑ เส้นทาง	ประชาชนมีเส้นทางในการสัญจร และการขนส่งผลผลิตทางการเกษตร และสินค้าระหว่างพื้นที่ ที่มีคุณภาพ และปลอดภัย ได้มาตรฐาน สะดวก และรวดเร็ว	กองช่าง อบต./อบจ.สฎ ประสานแผน
๒๑	โครงการก่อสร้างถนนลาดยางแอสฟัลท์ติกคอนกรีต สายคลองโซงเหนือ หมู่ที่ ๑๑ ตำบลไทรขึง อำเภอพระแสง จังหวัดสุราษฎร์ธานี	๑.เพื่อการพัฒนาเส้นทางคมนาคม ให้มีคุณภาพ ปลอดภัย ได้มาตรฐาน ในการสัญจรและการขนส่งผลผลิตทางการเกษตร และสินค้าระหว่างพื้นที่ของประชาชน ๒.พัฒนาการเชื่อมโยงระบบการคมนาคมเพื่อยกระดับคุณภาพชีวิตของประชาชน	ก่อสร้างถนนลาดยางแอสฟัลท์ติกคอนกรีต ขนาดผิวจราจร กว้าง ๕ เมตร ยาว ๒,๕๐๐ เมตร หนา ๕ ซม. หรือพื้นที่ไม่น้อยกว่า ๑๒,๕๐๐ ตร.ม. รายละเอียดตามแบบ อบต.ไทรขึง กำหนด		๘,๗๕๐,๐๐๐				ประชาชนมีเส้นทางคมนาคมที่ได้มาตรฐานเพิ่มขึ้น ๑ เส้นทาง	ประชาชนมีเส้นทาง ในการสัญจร และการขนส่งผลผลิตทางการเกษตร และสินค้าระหว่างพื้นที่ ที่มีคุณภาพ และปลอดภัย ได้มาตรฐาน สะดวก และรวดเร็ว	กองช่าง อบต.
๒๒	โครงการก่อสร้างถนนคอนกรีตเสริมเหล็กสายสำนักสงฆ์ หมู่ที่ ๑๑ ตำบลไทรขึง เชื่อมต่อ หมู่ที่ ๙ ตำบลสินปุน อำเภอพระแสง จังหวัดสุราษฎร์ธานี	๑.เพื่อการพัฒนาเส้นทางคมนาคม ให้มีคุณภาพ ปลอดภัย ได้มาตรฐาน ในการสัญจรและการขนส่งสินค้า และผลผลิตทางการเกษตร ระหว่างพื้นที่ของประชาชน ๒.พัฒนาการเชื่อมโยงระบบการคมนาคมเพื่อยกระดับคุณภาพชีวิตของประชาชน	ก่อสร้างถนนคอนกรีตเสริมเหล็ก ขนาดกว้าง ๖ เมตร ยาว ๖๐๐ เมตร หนา ๐.๑๕ เมตร ตามแบบแปลนที่ อบจ.สุราษฎร์ฯ กำหนด ค่าพิกัด เริ่มเติน N : 0932371 E : 0518663 ค่าพิกัด สิ้นสุด N : 0931913 E : 0518871	๒,๘๘๐,๐๐๐					ประชาชนมีเส้นทางการคมนาคมที่ได้มาตรฐานเพิ่มขึ้น ๑ เส้นทาง	ประชาชนมีเส้นทางในการสัญจร และการขนส่งผลผลิตทางการเกษตร และสินค้าระหว่างพื้นที่ ที่มีคุณภาพ และปลอดภัย ได้มาตรฐาน สะดวก และรวดเร็ว	กองช่าง อบต./อบจ.สฎ ประสานแผน

๑ ยุทธศาสตร์การพัฒนาด้านโครงสร้างพื้นฐาน

๑.๑.กลยุทธ์ การพัฒนาระบบโครงสร้างพื้นฐาน ระบบสาธารณูปโภค สาธารณูปการ ให้ได้มาตรฐาน และทั่วถึง

(๒) แผนงาน อุตสาหกรรมและการโยธา

ที่	โครงการ	วัตถุประสงค์	เป้าหมาย (ผลผลิตของโครงการ)	งบประมาณ					ตัวชี้วัด (KPI)	ผลที่คาดว่าจะได้รับ	หน่วยงานรับผิดชอบหลัก
				๒๕๖๖ (บาท)	๒๕๖๗ (บาท)	๒๕๖๘ (บาท)	๒๕๖๙ (บาท)	๒๕๗๐ (บาท)			
๒๓	โครงการก่อสร้างถนนคอนกรีตเสริมเหล็ก สายบ้านบางหิน หมู่ที่ ๓ ตำบลไทรขึง เชื่อมต่อ หมู่ที่ ๗ ตำบลไทรโสภา อำเภอพระแสง จังหวัดสุราษฎร์ธานี	๑.เพื่อการพัฒนาเส้นทางคมนาคม ให้มีคุณภาพ ปลอดภัยได้มาตรฐาน ในการสัญจรและการขนส่งสินค้า และผลผลิตทางการเกษตร ระหว่างพื้นที่ของประชาชน ๒.พัฒนาการเชื่อมโยงระบบการคมนาคมเพื่อยกระดับคุณภาพชีวิตของประชาชน	ก่อสร้างถนนคอนกรีตเสริมเหล็ก ผิวจราจรกว้าง ๕.๐๐ เมตร ยาว ๑,๐๐๐.๐๐ เมตร หนา ๐.๑๕ เมตร หรือพื้นที่ไม่น้อยกว่า ๕,๐๐๐.๐๐ ตารางเมตร ไหล่ทางหินคลุก ข้างละ๐.๒๕- ๐.๕๐ เมตร รายละเอียดตามแบบอบต.ไทรขึงกำหนด		๔,๑๕๐,๐๐๐				ประชาชนมีเส้นทางการคมนาคมที่ได้มาตรฐานเพิ่มขึ้น ๑ เส้นทาง	ประชาชนมีเส้นทางในการสัญจร และการขนส่งผลผลิตทางการเกษตร และสินค้าระหว่างพื้นที่ที่มีคุณภาพ และปลอดภัย ได้มาตรฐาน สะดวกและรวดเร็ว	กองช่าง อบต. /เพิ่มเติม ๒/๒๕๖๕
๒๔	โครงการก่อสร้างถนนคอนกรีตเสริมเหล็ก สายลุงเนียม หมู่ที่ ๗ ตำบลไทรขึง อำเภอพระแสง จังหวัดสุราษฎร์ธานี	เพื่อพัฒนาเส้นทางคมนาคมขนส่งให้มีคุณภาพ และปลอดภัยได้มาตรฐาน ในการสัญจรและการขนส่งผลผลิตทางการเกษตร ที่สะดวกรวดเร็ว	ก่อสร้างถนนคอนกรีตเสริมเหล็ก ผิวจราจรกว้าง ๔.๐๐ เมตร ยาว ๖๐๐.๐๐ เมตร หนา ๐.๑๕ เมตร หรือพื้นที่ไม่น้อยกว่า ๒,๔๐๐.๐๐ ตารางเมตร ไหล่ทางหินคลุก ข้างละ๐.๒๕- ๐.๕๐ เมตร รายละเอียดตามแบบอบต.ไทรขึงกำหนด		๒,๐๐๐,๐๐๐				ประชาชนมีเส้นทางการคมนาคมที่ได้มาตรฐานเพิ่มขึ้น ๑ เส้นทาง	ประชาชนมีเส้นทางในการสัญจร และการขนส่งผลผลิตทางการเกษตร และสินค้าระหว่างพื้นที่ที่มีคุณภาพ และปลอดภัย ได้มาตรฐาน สะดวกและรวดเร็ว	กองช่าง อบต. /เพิ่มเติม ๒/๒๕๖๕

๑ ยุทธศาสตร์การพัฒนาด้านโครงสร้างพื้นฐาน

๑.๑.กลยุทธ์ การพัฒนาระบบโครงสร้างพื้นฐาน ระบบสาธารณูปโภค สาธารณูปการ ให้ได้มาตรฐาน และทั่วถึง

(๒) แผนงาน อุตสาหกรรมและการโยธา

ที่	โครงการ	วัตถุประสงค์	เป้าหมาย (ผลผลิตของโครงการ)	งบประมาณ ๒๕๖๖ (บาท)	๒๕๖๗ (บาท)	๒๕๖๘ (บาท)	๒๕๖๙ (บาท)	๒๕๗๐ (บาท)	ตัวชี้วัด (KPI)	ผลที่คาดว่าจะได้รับ	หน่วยงานรับผิดชอบหลัก
๒๕	โครงการพัฒนาแหล่งน้ำหนองใหญ่ พร้อมปรับปรุงภูมิทัศน์ หมู่ที่ ๖ ตำบลไทรขึง อำเภอพระแสง จังหวัดสุราษฎร์ธานี	- พัฒนาแหล่งน้ำ ให้เป็นที่กักเก็บน้ำเพื่อการอุปโภคบริโภค ของประชาชนในพื้นที่ และพื้นที่ข้างเคียง - ปรับปรุงภูมิทัศน์บริเวณอ่างเก็บน้ำ ให้มีทัศนียภาพที่สวยงาม เป็นที่พักผ่อนหย่อนใจและทางเลือกสำหรับการออกกำลังกาย รองรับกิจกรรมนันทนาการของประชาชน	โดยการ - ขุดลอกสระน้ำ ขนาดปากกว้างเฉลี่ย ๓๐.๐๐-๔๐.๐๐ เมตร ยาว ๔๓๐.๐๐ เมตร ลึกเฉลี่ย ๑.๕๐ เมตร - พร้อมเรียงหินใหญ่คละยาแนว ขนาดกว้าง ๕.๐๐ เมตร ความยาวรวม ๙๐๐.๐๐ เมตร หรือมีพื้นที่ไม่น้อยกว่า ๔,๕๐๐.๐๐ ตารางเมตร - ติดตั้งระบบไฟฟ้า แสงสว่างแบบพลังงานแสงอาทิตย์ จำนวน ๖๐ ต้น - และติดตั้งรั้วคาวบอย ๓ ชั้นบริเวณรอบสระน้ำ ยาว ๙๐๐ เมตร รายละเอียดตามแบบแปลนที่ อบต.ไทรขึงกำหนด		๙,๕๐๐,๐๐๐				พัฒนาแหล่งน้ำ พร้อมปรับปรุงภูมิทัศน์ ให้ได้มาตรฐาน และมีทัศนียภาพที่สวยงาม ๑ แห่ง	- มีที่กักเก็บน้ำเพื่อการอุปโภค บริโภค - ได้สถานที่ที่เอื้อให้เกิดการออกกำลังกาย และกิจกรรมทางกายที่เพียงพอได้ตามมาตรฐาน และมีทัศนียภาพที่สวยงาม ในการพักผ่อนหย่อนใจ มีสุขภาพดี มีคุณภาพชีวิตที่ดีขึ้น	กองช่าง อบต. /เพิ่มเติม ๒/๒๕๖๕
๒๖	โครงการปรับปรุงระบบประปาหมู่บ้าน บ้านนิคมฯ ๒ หมู่ที่ ๙ ตำบลไทรขึง อำเภอพระแสง จังหวัดสุราษฎร์ธานี	เพื่อปรับปรุงระบบประปาหมู่บ้าน ให้เพียงพอและทั่วถึง ลดการขาดแคลนน้ำใช้ในการอุปโภค บริโภคของประชาชน	โดยขุดวางท่อเมนจ่ายน้ำ PE ขนาด Ø ๙๐ มม. PN ๖ ชั้นคุณภาพ PE ๘๐ ระยะทางยาวไม่น้อยกว่า ๓,๐๐๐ เมตร และท่อ PE ขนาด Ø ๖๓ มม. PN ๖ ชั้นคุณภาพ PE ๘๐ ระยะทางยาวไม่น้อยกว่า ๓,๐๐๐ เมตร รายละเอียดตามแบบแปลนที่ อบต.ไทรขึงกำหนด	๑,๓๗๒,๐๐๐					จำนวนระบบประปาที่ได้รับการปรับปรุงให้ได้มาตรฐาน ๑ แห่ง	ประชาชนมีน้ำใช้อุปโภคบริโภคอย่างเพียงพอและทั่วถึง	กองช่าง อบต.

๑ ยุทธศาสตร์การพัฒนาด้านโครงสร้างพื้นฐาน

๑.๑.กลยุทธ์ การพัฒนาระบบโครงสร้างพื้นฐาน ระบบสาธารณูปโภค สาธารณูปการ ให้ได้มาตรฐาน และทั่วถึง

(๒) แผนงาน อุตสาหกรรมและการโยธา

ที่	โครงการ	วัตถุประสงค์	เป้าหมาย (ผลผลิตของโครงการ)	งบประมาณ					ตัวชี้วัด (KPI)	ผลที่คาดว่าจะได้รับ	หน่วยงานรับผิดชอบหลัก
				๒๕๖๖ (บาท)	๒๕๖๗ (บาท)	๒๕๖๘ (บาท)	๒๕๖๙ (บาท)	๒๕๗๐ (บาท)			
๒๗	โครงการก่อสร้างระบบประปาหมู่บ้าน หมู่ที่ ๑๑ ตำบลไทรขึง อำเภอพระแสง จังหวัดสุราษฎรานี	-เพื่อให้ประชาชนมีน้ำใช้ในการอุปโภคบริโภคอย่างทั่วถึงและเพียงพอ	โดยการขุดเจาะบ่อบาดาล และติดตั้งหอถังเหล็กสูง (รูปทรงแชมเปญ) ขนาดบรรจุไม่น้อยกว่า ๓๐ ลบ.ม. พร้อมถังกรองสนิมเหล็ก และวางท่อเมนจ่ายน้ำ ยาวประมาณ ๔,๐๐๐ เมตร รายละเอียดตามแบบแปลนที่ อบต.ไทรขึง กำหนด		๒,๑๓๕,๐๐๐				จำนวนครัวเรือนที่มีน้ำใช้ในการอุปโภคบริโภคเพิ่มขึ้น	ประชาชนมีน้ำใช้อุปโภคบริโภคอย่างเพียงพอและทั่วถึง	กองช่าง อบต. /เพิ่มเติม ๒/๒๕๖๕
รวม	**.....๒๗...โครงการ**	**-**	**-**	**๒๙,๗๔๐,๐๐๐**	**๑๓๕,๔๕๑,๖๐๐**	**๑๕,๒๐๔,๐๐๐**	**๑,๐๐๐,๐๐๐**	**-**	**-**	**-**	**-**

แบบ ผ.๐๒/๒

รายละเอียดโครงการพัฒนา

แผนพัฒนาท้องถิ่น (พ.ศ.๒๕๖๖ - ๒๕๗๐) แก้ไข (ครั้งที่ ๑/๒๕๖๖)

สำหรับ โครงการที่เกินศักยภาพขององค์กรปกครองส่วนท้องถิ่นที่ใช้สำหรับการประสานแผนพัฒนาท้องถิ่น

องค์การบริหารส่วนตำบลไทรขึง

ก.ยุทธศาสตร์ชาติ ๒๐ ปี ยุทธศาสตร์ชาติที่ ๒ ด้านการสร้างความสามารถในการแข่งขันยุทธศาสตร์,และยุทธศาสตร์ชาติที่ ๔ ยุทธศาสตร์ชาติด้านการสร้างโอกาสและความเสมอภาคทางสังคม

ข.แผนพัฒนาเศรษฐกิจและสังคมแห่งชาติ ฉบับที่ ๑๓ หมุดหมายที่ ๗ ไทยมีวิสาหกิจขนาดกลางและขนาดย่อมที่เข้มแข็ง มีศักยภาพสูง และสามารถ แข่งขันได้ ,หมุดหมายที่ ๘ ไทยมีพื้นที่และเมืองอัจฉริยะที่น่าอยู่ ปลอดภัย เติบโตได้อย่างยั่งยืน ,และหมุดหมายที่ ๙ ไทยมีความยากจนข้ามรุ่นลดลง และมีความคุ้มครองทางสังคมที่เพียงพอ เหมาะสม

ค.Sustainable Development Goals : SDGs เป้าหมายที่ ๓) การมีสุขภาพและความเป็นอยู่ที่ดี ,เป้าหมายที่ ๑๐) ลดความเหลื่อมล้ำ และเป้าหมายที่ ๑๑) เมืองและถิ่นฐานมนุษย์อย่างยั่งยืน

ง. ยุทธศาสตร์จังหวัดสุราษฎร์ธานี ประเด็นการพัฒนาที่ ๑ : พัฒนาการผลิตสินค้าเกษตร อุตสาหกรรมแปรรูปเพื่อสร้างมูลค่าสูง,และประเด็นการพัฒนาที่ ๔ : เสริมสร้างพลังทางสังคมเพื่อคุณภาพชีวิตที่ดี

จ. ยุทธศาสตร์การพัฒนาขององค์กรปกครองส่วนท้องถิ่นในเขตจังหวัดสุราษฎร์ธานี ยุทธศาสตร์ที่ ๒ ด้านคุณภาพชีวิต

๒ ยุทธศาสตร์การพัฒนาด้านการส่งเสริมคุณภาพชีวิตและสังคมตามหลักปรัชญาเศรษฐกิจพอเพียง

๒.๑.กลยุทธ์ ๑.เพิ่มศักยภาพการป้องกันบรรเทาสาธารณภัย และการรักษาความสงบเรียบร้อย

(๑) แผนงานการรักษาความสงบภายใน

ที่	โครงการ	วัตถุประสงค์	เป้าหมาย (ผลผลิตของโครงการ)	งบประมาณ ๒๕๖๖ (บาท)	๒๕๖๗ (บาท)	๒๕๖๘ (บาท)	๒๕๖๙ (บาท)	๒๕๗๐ (บาท)	ตัวชี้วัด (KPI)	ผลที่คาดว่าจะได้รับ	หน่วยงานรับผิดชอบหลัก
๑	โครงการสนับสนุนภารกิจด้านการป้องกันและควบคุมไฟป่าขององค์การบริหารส่วนตำบลไทรขึง	สนับสนุนภารกิจด้านการป้องกันและควบคุมไฟป่า ในการจัดหาเครื่องมือและอุปกรณ์ที่จำเป็น เพื่อเตรียมความพร้อมให้สามารถปฏิบัติงานได้อย่างต่อเนื่องและมีประสิทธิภาพ	ชุดครุภัณฑ์สำหรับการเตรียมความพร้อมในการปฏิบัติงานด้านการป้องกันและควบคุมไฟป่า ประกอบด้วย ๑.ไม้ตบ จำนวน ๘ อัน ๒.ลาโค่ จำนวน ๒ อัน ๓.ถังน้ำ จำนวน ๓ อัน และ ๔.เครื่องเป่าลม จำนวน ๒ เครื่อง รายละเอียดตามที่ อบต.ไทรขึงกำหนด	๑๘,๗๐๐					ชุดครุภัณฑ์ด้านการป้องกันและควบคุมไฟป่า ที่ได้มาตรฐาน ๑ ชุด	ตำบลไทรขึง มีเครื่องมือและอุปกรณ์และมีความพร้อมในการปฏิบัติงานด้านการป้องกันและควบคุมไฟป่าได้อย่างมีประสิทธิภาพ	สำนักปลัด อบต. /เพิ่มเติม ๒/๒๕๖๕
รวม	**๑ โครงการ**		**-**	**๑๘,๗๐๐**	**-**	**-**	**-**	**-**			

แบบ ผ.๐๒/๒

รายละเอียดโครงการพัฒนา

แผนพัฒนาท้องถิ่น (พ.ศ.๒๕๖๖ - ๒๕๗๐) แก้ไข (ครั้งที่ ๑/๒๕๖๖)

สำหรับ โครงการที่เกินศักยภาพขององค์กรปกครองส่วนท้องถิ่นที่ใช้สำหรับการประสานแผนพัฒนาท้องถิ่น

องค์การบริหารส่วนตำบลไทรขึง

ก.ยุทธศาสตร์ชาติ ๒๐ ปี ยุทธศาสตร์ชาติที่ ๓ ยุทธศาสตร์ชาติด้านการพัฒนาและเสริมสร้างศักยภาพทรัพยากรมนุษย์

ข.แผนพัฒนาเศรษฐกิจและสังคมแห่งชาติ ฉบับที่ ๑๓ หมุดหมายที่ ๑๒ ไทยมีกำลังคนสมรรถนะสูง มุ่งเรียนรู้อย่างต่อเนื่อง ตอบโจทย์การพัฒนา แห่งอนาคต

ค.Sustainable Development Goals : SDGs เป้าหมายที่ ๑) ขจัดความยากจน,เป้าหมายที่ ๒) ขจัดความหิวโหย,เป้าหมายที่ ๔) การศึกษาที่เท่าเทียม เป้าหมายที่ ๕) ความเท่าเทียมทางเพศ,และเป้าหมายที่ ๑๖) สังคม

ง. ยุทธศาสตร์จังหวัดสุราษฎร์ธานี ประเด็นการพัฒนาที่ ๔ : เสริมสร้างพลังทางสังคมเพื่อคุณภาพชีวิตที่ดี

จ. ยุทธศาสตร์การพัฒนาขององค์กรปกครองส่วนท้องถิ่นในเขตจังหวัดสุราษฎร์ธานี ยุทธศาสตร์ที่ ๓ ด้านการศึกษา และยุทธศาสตร์ที่ ๔ ด้านศาสนา ศิลปวัฒนธรรม จารีตประเพณี และภูมิปัญญาท้องถิ่น

๓ ยุทธศาสตร์การพัฒนาด้านการศึกษา การกีฬา ศาสนา ศิลปวัฒนธรรม จารีตประเพณีและภูมิปัญญาท้องถิ่น

๓.๑.กลยุทธ์ ๑.การจัดการศึกษาให้มีคุณภาพ และได้มาตรฐาน

(๑) แผนงานการศึกษา

ที่	โครงการ	วัตถุประสงค์	เป้าหมาย (ผลผลิตของโครงการ)	งบประมาณ ๒๕๖๖ (บาท)	๒๕๖๗ (บาท)	๒๕๖๘ (บาท)	๒๕๖๙ (บาท)	๒๕๗๐ (บาท)	ตัวชี้วัด (KPI)	ผลที่คาดว่าจะได้รับ	หน่วยงานรับผิดชอบหลัก
๑	โครงการครุภัณฑ์ทางการศึกษา (ห้องเรียนอัจฉริยะสำหรับสถานศึกษาในสังกัดองค์กรปกครองส่วนท้องถิ่น) ศูนย์พัฒนาเด็กเล็กบ้านควนยอ องค์การบริหารส่วนตำบลไทรขึง อำเภอพระแสง จังหวัดสุราษฎร์ธานี	เพื่อให้ศูนย์พัฒนาเด็กเล็กบ้านควนยอมีห้องเรียนที่มีประสิทธิภาพ มีวัสดุอุปกรณ์เทคโนโลยีที่ทันสมัย ส่งเสริมสนับสนุนการจัดการเรียนการสอนและพัฒนาศักยภาพการเรียนรู้ของเด็ก	จัดซื้อครุภัณฑ์ทางการศึกษา (ห้องเรียนอัจฉริยะสำหรับศูนย์พัฒนาเด็กเล็กในสังกัดองค์กรปกครองส่วนท้องถิ่น) ประกอบด้วย ๑. จอภาพ Interactive Flat Panel ขนาด ๘๖ นิ้ว พร้อมเครื่องคอมพิวเตอร์แบบเฉพาะทางติดตั้งภายใน Plug-in PC และระบบการจัดการเรียนการสอน Active Learning พร้อมอุปกรณ์ครบชุด จำนวน ๑ ชุด ๒. แพลทฟอร์มสื่อการเรียนการสอนดิจิตอลแบบออนไลน์ จำนวน ๑ ชุด ๓. ชุดเครื่องเสียงห้องเรียนดิจิตอลพร้อมอุปกรณ์ครบชุด จำนวน ๑ ชุด ๔. เครื่องฉายภาพ ๓ มิติความละเอียดสูง ๔K แบบ Gooseneck หรือแบบ Multi-joint จำนวน ๑ ชุด ๕. งานระบบโปรแกรม ระบบสัญญาณ ระบบไฟฟ้า อุปกรณติดตั้ง การอบรมการใช้งาน และงานบริการแบบ Onsite Service จำนวน ๑ งาน รายละเอียดตามที่ อบต.ไทรขึงกำหนด	๕๐๐,๐๐๐					ศูนย์พัฒนาเด็กเล็ก มีห้องเรียนที่มีเทคโนโลยีที่ทันสมัย จำนวน ๑ ห้อง	เด็ก ครูและบุคลากร มีห้องเรียนที่มีประสิทธิภาพ มีวัสดุอุปกรณ์เทคโนโลยีที่ทันสมัย ส่งเสริมสนับสนุนการจัดการเรียนการสอน และพัฒนาศักยภาพการเรียนรู้	กองการศึกษาฯ /เพิ่มเติม ๒/๒๕๖๕

๓ ยุทธศาสตร์การพัฒนาด้านการศึกษา การกีฬา ศาสนา ศิลปวัฒนธรรม จารีตประเพณีและภูมิปัญญาท้องถิ่น

๓.๑.กลยุทธ์ ๑.การจัดการศึกษาให้มีคุณภาพ และได้มาตรฐาน

(๑) แผนงานการศึกษา

ที่	โครงการ	วัตถุประสงค์	เป้าหมาย (ผลผลิตของโครงการ)	งบประมาณ ๒๕๖๖ (บาท)	๒๕๖๗ (บาท)	๒๕๖๘ (บาท)	๒๕๖๙ (บาท)	๒๕๗๐ (บาท)	ตัวชี้วัด (KPI)	ผลที่คาดว่าจะได้รับ	หน่วยงานรับผิดชอบหลัก
๒	โครงการครุภัณฑ์ทางการศึกษา (ห้องเรียนอัจฉริยะสำหรับสถานศึกษาในสังกัดองค์กรปกครองส่วนท้องถิ่น) ศูนย์พัฒนาเด็กเล็กองค์การบริหารส่วนตำบลไทรขึง องค์การบริหารส่วนตำบลไทรขึง อำเภอพระแสง จังหวัดสุราษฎร์ธานี	เพื่อให้ศูนย์พัฒนาเด็กเล็กองค์การบริหารส่วนตำบลไทรขึง มีห้องเรียนที่มีประสิทธิภาพ มีวัสดุอุปกรณ์เทคโนโลยีที่ทันสมัย ส่งเสริมสนับสนุนการจัดการเรียนการสอนและพัฒนาศักยภาพการเรียนรู้ของเด็ก	จัดซื้อครุภัณฑ์ทางการศึกษา (ห้องเรียนอัจฉริยะสำหรับศูนย์พัฒนาเด็กเล็กในสังกัดองค์กรปกครองส่วนท้องถิ่น) ประกอบด้วย ๑. จอภาพ Interactive Flat Panel ขนาด ๘๖ นิ้ว พร้อมเครื่องคอมพิวเตอร์แบบเฉพาะทางติดตั้งภายใน Plug-in PC และระบบการจัดการเรียนการสอน Active Learning พร้อมอุปกรณ์ครบชุด จำนวน ๑ ชุด ๒. แพลทฟอร์มสื่อการเรียนการสอนดิจิตอลแบบออนไลน์ จำนวน ๑ ชุด ๓. ชุดเครื่องเสียงห้องเรียนดิจิตอลพร้อมอุปกรณ์ครบชุด จำนวน ๑ ชุด ๔. เครื่องฉายภาพ ๓ มิติความละเอียดสูง ๔K แบบ Gooseneck หรือแบบ Multi-joint จำนวน ๑ ชุด ๕. งานระบบโปรแกรม ระบบสัญญาณ ระบบไฟฟ้า อุปกรณ์ติดตั้ง การอบรมการใช้งาน และงานบริการแบบ Onsite Service จำนวน ๑ งาน รายละเอียดตามที่ อบต.ไทรขึงกำหนด	๕๐๐,๐๐๐					ศูนย์พัฒนาเด็กเล็ก มีห้องเรียนที่มีเทคโนโลยีที่ทันสมัย จำนวน ๑ ห้อง	เด็ก ครูและบุคลากรมีห้องเรียนที่มีประสิทธิภาพ มีวัสดุอุปกรณ์เทคโนโลยีที่ทันสมัย ส่งเสริมสนับสนุนการจัดการเรียนการสอน และพัฒนาศักยภาพการเรียนรู้	กองการศึกษาฯ /เพิ่มเติม ๒/๒๕๖๕
๓	โครงการครุภัณฑ์ทางการศึกษา (ห้องเรียนอัจฉริยะสำหรับสถานศึกษาในสังกัดองค์กรปกครองส่วนท้องถิ่น) ของศูนย์พัฒนาเด็กเล็กบ้านไสท้อน องค์การบริหารส่วนตำบลไทรขึง อำเภอพระแสง จังหวัดสุราษฎร์ธานี	เพื่อให้ศูนย์พัฒนาเด็กเล็กบ้านไสท้อน มีห้องเรียนที่มีประสิทธิภาพ มีวัสดุอุปกรณ์เทคโนโลยีที่ทันสมัย ส่งเสริมสนับสนุนการจัดการเรียนการสอนและพัฒนาศักยภาพการเรียนรู้ของเด็ก	จัดซื้อครุภัณฑ์ทางการศึกษา (ห้องเรียนอัจฉริยะสำหรับศูนย์พัฒนาเด็กเล็กในสังกัดองค์กรปกครองส่วนท้องถิ่น) ประกอบด้วย ๑. จอภาพ Interactive Flat Panel ขนาด ๘๖ นิ้ว พร้อมเครื่องคอมพิวเตอร์แบบเฉพาะทางติดตั้งภายใน Plug-in PC และระบบการจัดการเรียนการสอน Active Learning พร้อมอุปกรณ์ครบชุด จำนวน ๑ ชุด ๒. แพลทฟอร์มสื่อการเรียนการสอนดิจิตอลแบบออนไลน์ จำนวน ๑ ชุด ๓. ชุดเครื่องเสียงห้องเรียนดิจิตอลพร้อมอุปกรณ์ครบชุด จำนวน ๑ ชุด ๔. เครื่องฉายภาพ ๓ มิติความละเอียดสูง ๔K แบบ Gooseneck หรือแบบ Multi-joint จำนวน ๑ ชุด ๕. งานระบบโปรแกรม ระบบสัญญาณ ระบบไฟฟ้า อุปกรณ์ติดตั้ง การอบรมการใช้งาน และงานบริการแบบ Onsite Service จำนวน ๑ งาน รายละเอียดตามที่ อบต.ไทรขึงกำหนด	๕๐๐,๐๐๐					ศูนย์พัฒนาเด็กเล็ก มีห้องเรียนที่มีเทคโนโลยีที่ทันสมัย จำนวน ๑ ห้อง	เด็ก ครูและบุคลากรมีห้องเรียนที่มีประสิทธิภาพ มีวัสดุอุปกรณ์เทคโนโลยีที่ทันสมัย ส่งเสริมสนับสนุนการจัดการเรียนการสอน และพัฒนาศักยภาพการเรียนรู้	กองการศึกษาฯ /เพิ่มเติม ๒/๒๕๖๕
รวม	**๓ โครงการ**		-	**๑,๕๐๐,๐๐๐**	-	-	-	-			

แบบ ผ.๐๒/๒

รายละเอียดโครงการพัฒนา

แผนพัฒนาท้องถิ่น (พ.ศ.๒๕๖๖ - ๒๕๗๐) แก้ไข (ครั้งที่ ๑/๒๕๖๖)

สำหรับ โครงการที่เกินศักยภาพขององค์กรปกครองส่วนท้องถิ่นที่ใช้สำหรับการประสานแผนพัฒนาท้องถิ่น

องค์การบริหารส่วนตำบลไทรขึง

ก.ยุทธศาสตร์ชาติ ๒๐ ปี ยุทธศาสตร์ชาติที่ ๓ ยุทธศาสตร์ชาติด้านการพัฒนาและเสริมสร้างศักยภาพทรัพยากรมนุษย์

ข.แผนพัฒนาเศรษฐกิจและสังคมแห่งชาติ ฉบับที่ ๑๓ หมุดหมายที่ ๑๒ ไทยมีกำลังคนสมรรถนะสูง มุ่งเรียนรู้อย่างต่อเนื่อง ตอบโจทย์การพัฒนา แห่งอนาคต

ค.Sustainable Development Goals : SDGs เป้าหมายที่ ๑) ขจัดความยากจน,เป้าหมายที่ ๒) ขจัดความหิวโหย,เป้าหมายที่ ๔) การศึกษาที่เท่าเทียม เป้าหมายที่ ๕) ความเท่าเทียมทางเพศ,และเป้าหมายที่ ๑๖) สังคม

ง. ยุทธศาสตร์จังหวัดสุราษฎร์ธานี ประเด็นการพัฒนาที่ ๔ : เสริมสร้างพลังทางสังคมเพื่อคุณภาพชีวิตที่ดี

จ. ยุทธศาสตร์การพัฒนาขององค์กรปกครองส่วนท้องถิ่นในเขตจังหวัดสุราษฎร์ธานี ยุทธศาสตร์ที่ ๓ ด้านการศึกษา และยุทธศาสตร์ที่ ๔ ด้านศาสนา ศิลปวัฒนธรรม จารีตประเพณี และภูมิปัญญาท้องถิ่น

๓ ยุทธศาสตร์การพัฒนาด้านการศึกษา การกีฬา ศาสนา ศิลปวัฒนธรรม จารีตประเพณีและภูมิปัญญาท้องถิ่น

๓.๑.กลยุทธ์ ๑.การจัดการศึกษาให้มีคุณภาพ และได้มาตรฐาน,๒.การทำนุบำรุงศาสนา ส่งเสริมคุณธรรมจริยธรรม และสืบสานอนุรักษ์ศิลปวัฒนธรรม จารีต ประเพณีและภูมิปัญญาท้องถิ่น, ๓.การสนับสนุน ส่งเสริม และพัฒนาศักยภาพด้านกีฬาและนันทนาการ

(๓) แผนงานอุตสาหกรรมและการโยธา

ที่	โครงการ	วัตถุประสงค์	เป้าหมาย (ผลผลิตของโครงการ)	งบประมาณ ๒๕๖๖ (บาท)	๒๕๖๗ (บาท)	๒๕๖๘ (บาท)	๒๕๖๙ (บาท)	๒๕๗๐ (บาท)	ตัวชี้วัด (KPI)	ผลที่คาดว่าจะได้รับ	หน่วยงานรับผิดชอบหลัก
๑	โครงการก่อสร้างสนามกีฬาต้านยาเสพติด บ้านสามพัน หมู่ที่ ๑ ตำบลไทรขึง อำเภอพระแสง จังหวัดสุราษฎร์ธานี	- ส่งเสริมสนับสนุนการพัฒนาโครงสร้างพื้นฐาน อุปกรณ์ สถานที่และสิ่งอำนวยความสะดวก ด้านการออกกำลังกาย การกีฬาและนันทนาการ - ส่งเสริมการออกกำลังกายและกีฬาขั้นพื้นฐานของเด็กและเยาวชน ประชาชนทุกกลุ่มและทุกพื้นที่ ให้กลายเป็นวิถีชีวิตเพื่อรักษาสุขภาพ การกีฬาและนันทนาการ	ก่อสร้างสนามกีฬาระดับตำบล ประกอบด้วย ๑.สนามฟุตบาลมาตรฐาน ,๒.สนามฟุตบาอล ๗ คน ,๓.สนามเปตอง ,๔.สนามตะกร้อ ,๕.สนามวอลย์เล่บอล , ๖.สนามบาสเกตบอล และติดตั้งระบบไฟฟ้าแสงสว่าง (รายละเอียดตามแบบแปลนที่ อบต.ไทรขึง กำหนด)		๕,๐๐๐,๐๐๐				มีสนามกีฬาระดับตำบล ที่ได้มาตรฐานเพิ่มขึ้น ๑ แห่ง	เด็ก เยาวชน ประชาชน มีสถานที่สำหรับออกกำลังกาย ใช้เวลาว่างให้เป็นประโยชน์ และลดและป้องกันการระบาดของยาเสพติด	กองการศึกษาฯ /แก้ไข ๒/๒๕๖๕

๓ ยุทธศาสตร์การพัฒนาด้านการศึกษา การกีฬา ศาสนา ศิลปวัฒนธรรม จารีตประเพณีและภูมิปัญญาท้องถิ่น

๓.๑.กลยุทธ์ ๑.การจัดการศึกษาให้มีคุณภาพ และได้มาตรฐาน,๒.การทำนุบำรุงศาสนา ส่งเสริมคุณธรรมจริยธรรม และสืบสานอนุรักษ์ศิลปวัฒนธรรม จารีต ประเพณีและภูมิปัญญาท้องถิ่น, ๓.การสนับสนุน ส่งเสริม และพัฒนาศักยภาพด้านกีฬาและนันทนาการ

(๓) แผนงานอุตสาหกรรมและการโยธา

ที่	โครงการ	วัตถุประสงค์	เป้าหมาย (ผลผลิตของโครงการ)	งบประมาณ ๒๕๖๖ (บาท)	๒๕๖๗ (บาท)	๒๕๖๘ (บาท)	๒๕๖๙ (บาท)	๒๕๗๐ (บาท)	ตัวชี้วัด (KPI)	ผลที่คาดว่าจะได้รับ	หน่วยงานรับผิดชอบหลัก
๒	โครงการก่อสร้างลานกีฬาเอนกประสงค์ บ้านขอนพอ หมู่ที่ ๒ ตำบลไทรขึง อำเภอพระแสง จังหวัดสุราษฎร์ธานี	- ส่งเสริมสนับสนุนการพัฒนาโครงสร้างพื้นฐาน อุปกรณ์ สถานที่และสิ่งอำนวยความสะดวก ด้านการออกกำลังกาย การกีฬาและนันทนาการ - ส่งเสริมการออกกำลังกาย และกีฬาขั้นพื้นฐานของเด็กและเยาวชน ประชาชนทุกกลุ่มและทุกพื้นที่ ให้กลายเป็นวิถีชีวิตเพื่อรักษาสุขภาพ การกีฬาและนันทนาการ	ก่อสร้างลานกีฬาคอนกรีตเอนกประสงค์ ขนาด ๔๐x๖๐ เมตร หรือพื้นที่ ไม่น้อยกว่า ๒,๔๐๐ ตารางเมตร พร้อมติดตั้งระบบไฟฟ้าแสงสว่างพลังงานแสงอาทิตย์ จำนวน ๑๐ ต้น (รายละเอียดตามแบบแปลนที่ อบต.ไทรขึง กำหนด)		๒,๐๐๐,๐๐๐				จำนวนลานกีฬาที่ได้มาตรฐาน ๑ สนาม	ประชาชน เด็กและเยาวชน มีสถานที่ในการออกกำลังกาย การกีฬาและนันทนาการ	กองการศึกษาฯ /เปลี่ยนแปลง ๒/๒๕๖๕
๓	โครงการก่อสร้างลานกีฬาอเนกประสงค์ บ้านหาดเจริญ หมู่ที่ ๑๐ ตำบลไทรขึง อำเภอพระแสง จังหวัดสุราษฎร์ธานี	- ส่งเสริมสนับสนุนการพัฒนาโครงสร้างพื้นฐาน สถานที่และสิ่งอำนวยความสะดวก ด้านการออกกำลังกาย การกีฬาและนันทนาการ ขั้นพื้นฐานของเด็กและเยาวชน ประชาชน เพื่อรักษาสุขภาพ การกีฬาและนันทนาการ	ก่อสร้างลานกีฬาอเนกประสงค์ ขนาด ๓๕ x ๓๕ เมตร ณ บ้านหาดเจริญหมู่ที่ ๑๐ (รายละเอียดตามแบบแปลน ที่ อบต. ไทรขึงกำหนด)		๑,๐๐๐,๐๐๐			มีลานกีฬาเพิ่มขึ้น ๑ สนาม	ประชาชนเยาวชนมีสถานที่ในการออกกำลังกาย	กองการศึกษาฯ
๔	โครงการก่อสร้างลานกีฬาต้านยาเสพติด บ้านนิคมสร้างตนเองพระราชประสงค์ ๓ หมู่ที่ ๑๒ ตำบลไทรขึง อำเภอพระแสง จังหวัดสุราษฎร์ธานี	- ส่งเสริมสนับสนุนการพัฒนาโครงสร้างพื้นฐาน สถานที่และสิ่งอำนวยความสะดวก ด้านการออกกำลังกาย การกีฬาและนันทนาการ ขั้นพื้นฐานของเด็กและเยาวชน ประชาชน เพื่อรักษาสุขภาพ การกีฬาและนันทนาการ	ก่อสร้างลานกีฬาอเนกประสงค์ ขนาด ๓๕ x ๓๕ เมตร ณ หมู่ที่ ๑๒ (รายละเอียดตามแบบแปลน ที่ อบต. ไทรขึงกำหนด)			๑,๐๐๐,๐๐๐			มีลานกีฬาเพิ่มขึ้น ๑ สนาม	ประชาชนเยาวชน มีสถานที่ในการออกกำลังกาย	กองการศึกษาฯ

๓ ยุทธศาสตร์การพัฒนาด้านการศึกษา การกีฬา ศาสนา ศิลปวัฒนธรรม จารีตประเพณีและภูมิปัญญาท้องถิ่น

๓.๑.กลยุทธ์ ๑.การจัดการศึกษาให้มีคุณภาพ และได้มาตรฐาน,๒.การทำนุบำรุงศาสนา ส่งเสริมคุณธรรมจริยธรรม และสืบสานอนุรักษ์ศิลปวัฒนธรรม จารีต ประเพณีและภูมิปัญญาท้องถิ่น, ๓.การสนับสนุน ส่งเสริม และพัฒนาศักยภาพด้านกีฬาและนันทนาการ

(๓) แผนงานอุตสาหกรรมและการโยธา

ที่	โครงการ	วัตถุประสงค์	เป้าหมาย (ผลผลิตของโครงการ)	งบประมาณ					ตัวชี้วัด (KPI)	ผลที่คาดว่าจะได้รับ	หน่วยงานรับผิดชอบหลัก
				๒๕๖๖ (บาท)	๒๕๖๗ (บาท)	๒๕๖๘ (บาท)	๒๕๖๙ (บาท)	๒๕๗๐ (บาท)			
๕	โครงการก่อสร้างสนามเด็กเล่นสร้างปัญญา ศูนย์พัฒนาเด็กเล็กบ้านควนยอ หมู่ที่ ๘ ตำบลไทรขึง อำเภอพระแสง จังหวัดสุราษฎร์ธานี	เพื่อส่งเสริมและสนับสนุนให้เด็กปฐมวัย มีพัฒนาการที่สมบูรณ์ตามวัยทั้ง ๔ ด้าน ทั้งทางด้านร่างกาย อารมณ์ สังคม และสติปัญญา ผ่านการเล่นสนามเด็กเล่นสร้างปัญญา	ก่อสร้างสนามเด็กเล่นสร้างปัญญา ขนาดพื้นที่ไม่น้อยกว่า ๑๐๐ ตารางเมตร ณ ศูนย์พัฒนาเด็กเล็กบ้านควนยอ (รายละเอียดตามแบบฐานการเล่นของสนามเด็กเล่นสร้างปัญญา ที่กรมส่งเสริมการปกครองท้องถิ่นกำหนด)			๓๐๐,๐๐๐			สนามเด็กเล็กสร้างปัญญา ๑ แห่ง	ศูนย์พัฒนาเด็กเล็กบ้านควนยอ มีสนามเด็กเล่นสร้างปัญญาที่ช่วยส่งเสริมพัฒนาการของเด็กทั้ง ๔ ด้าน	ศูนย์พัฒนาเด็กเล็กบ้านควนยอ/กองการศึกษาฯ
๖	โครงการสร้างสนามเด็กเล่นสร้างปัญญา ศูนย์พัฒนาเด็กเล็กบ้านไสท้อน หมู่ที่ ๖ ตำบลไทรขึง อำเภอพระแสง จังหวัดสุราษฎร์ธานี	เพื่อส่งเสริมและสนับสนุนให้เด็กปฐมวัย มีพัฒนาการที่สมบูรณ์ตามวัยทั้ง ๔ ด้าน ทั้งทางด้านร่างกาย อารมณ์ สังคม และสติปัญญา ผ่านการเล่นสนามเด็กเล่นสร้างปัญญา	ก่อสร้างสนามเด็กเล่นสร้างปัญญา ขนาดพื้นที่ไม่น้อยกว่า ๑๐๐ ตารางเมตร ณ ศูนย์พัฒนาเด็กเล็กบ้านไสท้อน (รายละเอียดตามแบบฐานการเล่นของสนามเด็กเล่นสร้างปัญญา ที่กรมส่งเสริมการปกครองท้องถิ่นกำหนด)				๓๐๐,๐๐๐		สนามเด็กเล็กสร้างปัญญา ๑ แห่ง	ศูนย์พัฒนาเด็กเล็กบ้านไสท้อน มีสนามเด็กเล่นสร้างปัญญาที่ช่วยส่งเสริมพัฒนาการของเด็กทั้ง ๔ ด้าน	ศูนย์พัฒนาเด็กเล็กบ้านไสท้อน/กองการศึกษา
๗	โครงการสร้างสนามเด็กเล่นสร้างปัญญา ศูนย์พัฒนาเด็กเล็กองค์การบริหารส่วนตำบลไทรขึง หมู่ที่ ๔ ตำบลไทรขึง อำเภอพระแสง จังหวัดสุราษฎร์ธานี	เพื่อส่งเสริมและสนับสนุนให้เด็กปฐมวัย มีพัฒนาการที่สมบูรณ์ตามวัยทั้ง ๔ ด้าน ทั้งทางด้านร่างกาย อารมณ์ สังคม และสติปัญญา ผ่านการเล่นสนามเด็กเล่นสร้างปัญญา	ก่อสร้างสนามเด็กเล่นสร้างปัญญา ขนาดพื้นที่ไม่น้อยกว่า ๑๐๐ ตารางเมตร ณ ศูนย์พัฒนาเด็กเล็กองค์การบริหารส่วนตำบลไทรขึง (รายละเอียดตามแบบฐานการเล่นของสนามเด็กเล่นสร้างปัญญา ที่กรมส่งเสริมการปกครองท้องถิ่นกำหนด)		๓๐๐,๐๐๐				สนามเด็กเล็กสร้างปัญญา ๑ แห่ง	ศูนย์พัฒนาเด็กเล็กองค์การบริหารส่วนตำบลไทรขึง มีสนามเด็กเล่นสร้างปัญญาที่ช่วยส่งเสริมพัฒนาการของเด็กทั้ง ๔ ด้าน	ศูนย์พัฒนาเด็กเล็กองค์การบริหารส่วนตำบลไทรขึง/กองการศึกษา
รวม	**.....๗...โครงการ**	**-**	**-**	-	๘,๓๐๐,๐๐๐	๑,๓๐๐,๐๐๐	๓๐๐,๐๐๐	-	-	-	-

แบบ ผ.๐๒/๒

รายละเอียดโครงการพัฒนา

แผนพัฒนาท้องถิ่น (พ.ศ.๒๕๖๖ - ๒๕๗๐) แก้ไข (ครั้งที่ ๑/๒๕๖๖)

สำหรับ โครงการที่เกินศักยภาพขององค์กรปกครองส่วนท้องถิ่นที่ใช้สำหรับการประสานแผนพัฒนาท้องถิ่น

องค์การบริหารส่วนตำบลไทรขึง

ก.ยุทธศาสตร์ชาติ ๒๐ ปี ยุทธศาสตร์ชาติที่ ๒. ยุทธศาสตร์ชาติด้านการสร้างขีดความสามารถในการแข่งขัน ,ยุทธศาสตร์ชาติที่ ๕ ยุทธศาสตร์ชาติด้านการสร้างการเติบโตบนคุณภาพชีวิตที่เป็นมิตรต่อสิ่งแวดล้อม

ข.แผนพัฒนาเศรษฐกิจและสังคมแห่งชาติ ฉบับที่ ๑๓ หมุดหมายที่ ๒ ไทยเป็นจุดหมายของการท่องเที่ยวที่เน้นคุณค่าและความยั่งยืน,หมุดหมายที่ ๑๐ ไทยมีเศรษฐกิจหมุนเวียนและสังคมคาร์บอนต่ำ,หมุดหมายที่ ๑๑ ไทยสามารถลดความเสี่ยง และผลกระทบจากภัยธรรมชาติและการเปลี่ยนแปลงสภาพภูมิอากาศ

ค.Sustainable Development Goals : SDGs เป้าหมายที่ ๖) การจัดการน้ำและสุขาภิบาล ,เป้าหมายที่ ๙) อุตสาหกรรม นวัตกรรม โครงสร้างพื้นฐาน,เป้าหมายที่ ๑๒) แผนการบริโภคและการผลิตที่ยั่งยืน , เป้าหมายที่ ๑๓) การรับมือการเปลี่ยนแปลงสภาพภูมิอากาศ,เป้าหมายที่ ๑๕) การใช้ประโยชน์จากระบบนิเวศทางบก

ง. ยุทธศาสตร์จังหวัดสุราษฎร์ธานี ประเด็นการพัฒนาที่ ๒ : พัฒนาการท่องเที่ยวที่ได้มาตรฐานเพื่อมุ่งสู่ความยั่งยืน ,และที่ ๕ : บริหารจัดการทรัพยากรธรรมชาติและสิ่งแวดล้อมเพื่อเป็น ฐานการพัฒนาอย่างยั่งยืน

จ. ยุทธศาสตร์การพัฒนาขององค์กรปกครองส่วนท้องถิ่นในเขตจังหวัดสุราษฎร์ธานี ยุทธศาสตร์ที่ ๕ ด้านการท่องเที่ยว ทรัพยากรธรรมชาติและสิ่งแวดล้อม

๕ ยุทธศาสตร์การพัฒนาด้านทรัพยากรธรรมชาติ สิ่งแวดล้อม และการท่องเที่ยว

๕.๑.กลยุทธ์ ๑.การลดและการคัดแยกขยะมูลฝอย สิ่งปฏิกูล น้ำเสียในชุมชน และมลพิษทางอากาศ,๒.การพัฒนา ส่งเสริม ฟื้นฟู และอนุรักษ์แหล่งท่องเที่ยว

(๓) แผนงานอุตสาหกรรมและการโยธา

ที่	โครงการ	วัตถุประสงค์	เป้าหมาย (ผลผลิตของโครงการ)	งบประมาณ ๒๕๖๖ (บาท)	๒๕๖๗ (บาท)	๒๕๖๘ (บาท)	๒๕๖๙ (บาท)	๒๕๗๐ (บาท)	ตัวชี้วัด (KPI)	ผลที่คาดว่าจะได้รับ	หน่วยงานรับผิดชอบหลัก
๑	โครงการปรับปรุงภูมิทัศน์บ่อน้ำผุด หมู่ที่ ๒ บ้านควนผู้ ตำบลไทรขึง อำเภอพระแสง จังหวัดสุราษฎร์ธานี	เพื่อพัฒนาให้เป็นแหล่งท่องเที่ยวที่สวยงามและเป็นสถานที่พักผ่อนหย่อนใจของชาวบ้านตำบลไทรขึงและพื้นที่ใกล้เคียง	โดยการปรับปรุงภูมิทัศน์บริเวณบ่อน้ำผุด ดังนี้ ๑.ก่อสร้างถนนคอนกรีตเสริมเหล็ก (ทางเข้า) ยาว ๑๕๐ เมตร กว้าง ๔ เมตร ๒.ปรับปรุงบริเวณบ่อน้ำผุด กว้าง ๒๐ เมตร ยาว ๓๐ เมตร ๓.ห้องน้ำสาธารณะ ๑ หลัง ๔.ไฟส่องสว่างประดิมากรรม หรือรายละเอียดตามแบบแปลนที่ อบจ.สุราษฎร์ฯ กำหนด ค่าพิกัด N : ๐๙๔๔๔๗๓ E : ๐๕๑๒๖๙๙			๓,๕๘๐,๐๐๐			พัฒนาแหล่งแหล่งท่องเที่ยวให้สวยงามขึ้น ๑ แห่ง	- มีแหล่งท่องเที่ยวและสถานที่พักผ่อนหย่อนใจ - สร้างรายได้ให้กับคนในท้องถิ่น	กองช่าง อบต./อบจ.สฎ ประสานแผน

๕ ยุทธศาสตร์การพัฒนาด้านทรัพยากรธรรมชาติ สิ่งแวดล้อม และการท่องเที่ยว

๕.๑.กลยุทธ์ ๑.การลดและการคัดแยกขยะมูลฝอย สิ่งปฏิกูล น้ำเสียในชุมชน และมลพิษทางอากาศ,๒.การพัฒนา ส่งเสริม ฟื้นฟู และอนุรักษ์แหล่งท่องเที่ยว

(๓) แผนงานอุตสาหกรรมและการโยธา

ที่	โครงการ	วัตถุประสงค์	เป้าหมาย (ผลผลิตของโครงการ)	งบประมาณ					ตัวชี้วัด (KPI)	ผลที่คาดว่าจะได้รับ	หน่วยงานรับผิดชอบหลัก
				๒๕๖๖ (บาท)	๒๕๖๗ (บาท)	๒๕๖๘ (บาท)	๒๕๖๙ (บาท)	๒๕๗๐ (บาท)			
๒	โครงการก่อสร้างสะพานแขวนลวดสลิงค์คนเดินข้ามคลองอิปัน ห้วยสุวรรณ /ควนผู้ หมู่ที่ ๒ ตำบลไทรขึง อำเภอพระแสง จังหวัดสุราษฎร์ธานี	-เพื่อพัฒนาพื้นที่ให้เป็นแหล่งท่องเที่ยวและพักผ่อนหย่อนใจ -เพื่อพัฒนาส่งเสริมการท่องเที่ยวระดับอำเภอ	โดยการก่อสร้างสะพานแขวน ขนาดกว้าง ๑.๕๐ เมตร ยาว ๑๒๐ เมตร รายละเอียดตามแบบแปลนที่ อบจ.สุราษฎร์ธานี กำหนด ค่าพิกัด N : ๐๙๔๔๑๑๑ E : ๐๕๑๔๕๑๘				๒,๔๐๐,๐๐๐		มีสะพานข้ามที่ได้มาตรฐานเพิ่มขึ้นอีก ๑ แห่ง	มีสะพานข้ามเพื่อเชื่อมโยงเส้นทางการท่องเที่ยวและได้สถานที่พักผ่อนหย่อนใจ เพิ่มอาชีพและสร้างรายได้ให้กับคนในท้องถิ่น	กองช่าง อบต./อบจ.สฎ ประสานแผน
๓	โครงการก่อสร้างเตาเผาขยะ ตำบลไทรขึง อำเภอพระแสง จังหวัดสุราษฎร์ธานี	เพื่อให้มีสถานที่ทิ้งขยะและมีระบบกำจัดขยะที่ มีประสิทธิภาพได้มาตรฐาน และถูกหลักสุขภาพอนามัย และสามารถส่งเสริมระบบการจัดการขยะมูลฝอยให้ครบสมบูรณ์ลดปัญหามลพิษและสิ่งแวดล้อม	โดยการก่อสร้างเตาเผาขยะปลอดมลพิษ ขนาด ๓ - ๕ ตัน/วัน จำนวน ๑ แห่ง ตามแบบแปลนของอบต.ไทรขึงกำหนด		๑,๐๐๐,๐๐๐				มีเตาเผาขยะ ที่ได้มาตรฐาน ๑ เตา	มีสถานที่ทิ้งขยะและมีระบบกำจัดขยะที่ มีประสิทธิภาพได้มาตรฐานและถูกหลักสุขภาพอนามัยและสามารถส่งเสริมระบบการจัดการขยะมูลฝอยให้ครบสมบูรณ์ลดปัญหามลพิษและสิ่งแวดล้อม	สำนักปลัด อบต.
รวม	**.....๓...โครงการ**	**-**	**-**	**-**	**๑,๐๐๐,๐๐๐**	**๓,๕๘๐,๐๐๐**	**๒,๔๐๐,๐๐๐**	**-**	**-**	**-**	**-**



แบบ ผ.๐๓

บัญชีครุภัณฑ์

แผนพัฒนาท้องถิ่น (พ.ศ.๒๕๖๖ - ๒๕๗๐) แก้ไข (ครั้งที่ ๑/๒๕๖๖)

องค์การบริหารส่วนตำบลไทรขึง

องค์การบริหารส่วนตำบลไทรขึง

อำเภอพระแสง จังหวัดสุราษฎร์ธานี

บัญชีสรุปครุภัณฑ์

แผนพัฒนาท้องถิ่น (พ.ศ.๒๕๖๖ - ๒๕๗๐) แก้ไข (ครั้งที่ ๑/๒๕๖๖)

องค์การบริหารส่วนตำบลไทรขึง

องค์การบริหารส่วนตำบลไทรขึง

อำเภอพระแสง จังหวัดสุราษฎร์ธานี

บัญชีสรุปครุภัณฑ์

แผนพัฒนาท้องถิ่น (พ.ศ.๒๕๖๖ - ๒๕๗๐) แก้ไข (ครั้งที่ ๑/๒๕๖๖)

องค์การบริหารส่วนตำบลไทรขึง

ประเภทครุภัณฑ์/แผนงาน	ปี ๒๕๖๖		ปี ๒๕๖๗		ปี ๒๕๖๘		ปี ๒๕๖๙		ปี ๒๕๗๐		รวม	
	จำนวน โครงการ	งบประมาณ (บาท)	จำนวน โครงการ	งบประมาณ (บาท)	จำนวน โครงการ	งบประมาณ (บาท)	จำนวน โครงการ	งบประมาณ (บาท)	จำนวน โครงการ	งบประมาณ (บาท)	จำนวน โครงการ	งบประมาณ (บาท)
(๑) ครุภัณฑ์สำนักงาน											-	-
๑.แผนงานบริหารงานทั่วไป	๒	๙๐,๓๐๐	-	-	-	-	-	-	-	-	๒	๙๐,๓๐๐
๒.แผนงานการศึกษา	๓	๔๓,๕๐๐	-	-	-	-	-	-	๑	๖,๐๐๐	๔	๔๙,๕๐๐
รวมครุภัณฑ์สำนักงาน	**๕**	**๑๓๓,๘๐๐**	**-**	**-**	**-**	**-**	**-**	**-**	**๑**	**๖,๐๐๐**	**๖**	**๑๓๙,๘๐๐**
(๒) ครุภัณฑ์การศึกษา											-	-
๑.แผนงานการศึกษา	-	-	๑	๒๔,๐๐๐	๑	๒๔,๐๐๐	-	-	-	-	๒	๔๘,๐๐๐
รวมครุภัณฑ์การศึกษา	**-**	**-**	**๑**	**๒๔,๐๐๐**	**๑**	**๒๔,๐๐๐**	**-**	**-**	**-**	**-**	**๒**	**๔๘,๐๐๐**
(๓) ครุภัณฑ์ยานพาหนะและขนส่ง											-	-
๑.แผนงานการรักษาความสงบภายใน	-	-	๑	๑๐๐,๐๐๐	-	-	-	-	-	-	๑	๑๐๐,๐๐๐
๒.แผนงานอุตสาหกรรมและการโยธา	-	-	-	-	๑	๑,๙๘๐,๐๐๐	-	-	-	-	๑	๑,๙๘๐,๐๐๐
รวมครุภัณฑ์ยานพาหนะและขนส่ง	**-**	**-**	**๑**	**๑๐๐,๐๐๐**	**๑**	**๑,๙๘๐,๐๐๐**	**-**	**-**	**-**	**-**	**๒**	**๒,๐๘๐,๐๐๐**
(๔) ครุภัณฑ์โฆษณาและเผยแพร่											-	-
๑.แผนงานการศึกษา	๑	๒๘,๐๐๐	๑	๑๕,๐๐๐	-	-	-	-	-	-	๒	๔๓,๐๐๐
รวมครุภัณฑ์โฆษณาและเผยแพร่	**๑**	**๒๘,๐๐๐**	**๑**	**๑๕,๐๐๐**	**-**	**-**	**-**	**-**	**-**	**-**	**๒**	**๔๓,๐๐๐**
(๕) ครุภัณฑ์งานบ้านงานครัว											-	-
๑.แผนงานบริหารงานทั่วไป	๑	๘,๕๐๐	-	-	-	-	-	-	-	-	๑	๘,๕๐๐
๒.แผนงานการศึกษา	๑	๖๐,๐๐๐	-	-	-	-	-	-	-	-	๑	๖๐,๐๐๐
รวมครุภัณฑ์งานบ้านงานครัว	**๒**	**๖๘,๕๐๐**	**-**	**-**	**-**	**-**	**-**	**-**	**-**	**-**	**๒**	**๖๘,๕๐๐**
(๖) ครุภัณฑ์คอมพิวเตอร์หรืออิเล็กทรอนิกส์											-	-
๑.แผนงานอุตสาหกรรมและการโยธา	๑	๗๐๐	-	-	-	-	-	-	-	-	๑	๗๐๐
รวมครุภัณฑ์คอมพิวเตอร์หรืออิเล็กทรอนิกส์	**๑**	**๗๐๐**	**-**	**-**	**-**	**-**	**-**	**-**	**-**	**-**	**๑**	**๗๐๐**

แบบ ผ.๐๓

บัญชีครุภัณฑ์

สำหรับที่ไม่ได้ดำเนินการจัดทำเป็นโครงการพัฒนาท้องถิ่น

แผนพัฒนาท้องถิ่น (พ.ศ.๒๕๖๖ - ๒๕๗๐) แก้ไข (ครั้งที่ ๑/๒๕๖๖)

องค์การบริหารส่วนตำบลไทรขึง

ประเภทครุภัณฑ์

๑ ประเภทครุภัณฑ์ ครุภัณฑ์สำนักงาน

๑.๑ กลยุทธ์ เป็นองค์กรที่มีสมรรถนะและทันสมัย มีประสิทธิภาพในการให้บริการ

(๑).แผนงานบริหารงานทั่วไป

ที่	ครุภัณฑ์	เป้าหมาย (ผลผลิตของครุภัณฑ์)	งบประมาณและที่ผ่านมา					ผลที่คาดว่าจะได้รับ	หน่วยงานรับผิดชอบหลัก
			๒๕๖๖ (บาท)	๒๕๖๗ (บาท)	๒๕๖๘ (บาท)	๒๕๖๙ (บาท)	๒๕๗๐ (บาท)		
๑	เครื่องปรับอากาศแบบติดผนัง (ระบบ Inverter) ขนาดไม่ต่ำกว่า ๑๒,๐๐๐ บีทียู	จัดซื้อเครื่องปรับอากาศแบบติดผนัง (ระบบ Inverter) ขนาดไม่ต่ำกว่า ๑๒,๐๐๐ บีทียู จำนวน ๑ เครื่อง รายละเอียดตามบัญชีราคามาตรฐานครุภัณฑ์ สำนักมาตรฐานงบประมาณ สำนักงบประมาณ ธันวาคม ๒๕๖๔	๒๐,๓๐๐					สามารถรองรับการให้บริการแก่ประชาชนที่เข้าใช้บริการ สะดวกสบาย เพิ่มประสิทธิภาพในการให้บริการเพิ่มมากขึ้น	สำนักปลัด อบต.
๒	ชุดรับแขก	จัดซื้อชุดรับแขก จำนวน ๒ ชุด	๗๐,๐๐๐					สามารถรองรับการให้บริการแก่ประชาชนที่เข้าใช้บริการ สะดวกสบาย เพิ่มประสิทธิภาพในการให้บริการเพิ่มมากขึ้น	สำนักปลัด อบต. /เพิ่มเติม ๑/๒๕๖๕
รวมแผนงานบริหารงานทั่วไป			**๙๐,๓๐๐**						

แบบ ผ.๐๓

บัญชีครุภัณฑ์

สำหรับที่ไม่ได้ดำเนินการจัดทำเป็นโครงการพัฒนาท้องถิ่น

แผนพัฒนาท้องถิ่น (พ.ศ.๒๕๖๖ - ๒๕๗๐) แก้ไข (ครั้งที่ ๑/๒๕๖๖)

องค์การบริหารส่วนตำบลไทรขึง

ประเภทครุภัณฑ์

๑.๒ กลยุทธ์ การจัดการศึกษาให้มีคุณภาพ และได้มาตรฐาน

(๒).แผนงานการศึกษา

ที่	ครุภัณฑ์	เป้าหมาย (ผลผลิตของครุภัณฑ์)	งบประมาณและที่ผ่านมา					ผลที่คาดว่าจะได้รับ	หน่วยงานรับผิดชอบหลัก
			๒๕๖๖ (บาท)	๒๕๖๗ (บาท)	๒๕๖๘ (บาท)	๒๕๖๙ (บาท)	๒๕๗๐ (บาท)		
๑	ชั้นวางรองเท้าเหล็ก ๒ ชั้นวาง สำหรับเด็กและครู ศูนย์พัฒนาเด็กเล็กบ้านควนยอ	จัดซื้อชั้นวางรองเท้าเหล็ก ๒ ชั้นวาง ขนาดกว้าง ๒๕ ซม.ยาว ๓ เมตร สูง ๓๕ ซม. จำนวน ๑ ชุด สำหรับเด็กและครู ศูนย์พัฒนาเด็กเล็กบ้านควนยอ	๑๐,๐๐๐					การจัดการศึกษา มีคุณภาพ และได้มาตรฐานมากขึ้น	กองการศึกษาฯ
๒	พัดลมติดผนัง สำหรับศูนย์พัฒนาเด็กเล็กบ้านไสท้อน	จัดซื้อพัดลมติดผนัง ขนาด ๑๘ นิ้ว จำนวน ๖ ตัว สำหรับศูนย์พัฒนาเด็กเล็กบ้านไสท้อน	๑๕,๐๐๐					การจัดการศึกษา มีคุณภาพ และได้มาตรฐานมากขึ้น	กองการศึกษาฯ
๓	ชั้นวางรองเท้า สำหรับศูนย์พัฒนาเด็กเล็กองค์การบริหารส่วนตำบลไทรขึง	จัดซื้อชั้นวางรองเท้า ขนาดกว้างไม่น้อยกว่า ๒๕ ซม. ขนาดยาวไม่น้อยกว่า ๑๒๕ ซม. ขนาดสูงไม่น้อยกว่า ๔๐ ซม. จำนวน ๕ ตัว	๑๘,๕๐๐					การจัดการศึกษา มีคุณภาพ และได้มาตรฐานมากขึ้น	กองการศึกษาฯ
๔	พัดลมติดผนัง สำหรับศูนย์พัฒนาเด็กเล็กบ้านควนยอ	จัดซื้อพัดลมติดผนัง ขนาด ๑๘ นิ้ว จำนวน ๒ ตัว สำหรับศูนย์พัฒนาเด็กเล็กบ้านควนยอ					๖,๐๐๐	การจัดการศึกษา มีคุณภาพ และได้มาตรฐานมากขึ้น	กองการศึกษาฯ
รวมแผนงานการศึกษา			**๔๓,๕๐๐**	-	-	-	**๖,๐๐๐**		
รวมครุภัณฑ์สำนักงาน			**๑๓๓,๘๐๐**	-	-	-	**๖,๐๐๐**	-	-

แบบ ผ.๐๓

บัญชีครุภัณฑ์

สำหรับที่ไม่ได้ดำเนินการจัดทำเป็นโครงการพัฒนาท้องถิ่น

แผนพัฒนาท้องถิ่น (พ.ศ.๒๕๖๖ - ๒๕๗๐) แก้ไข (ครั้งที่ ๑/๒๕๖๖)

องค์การบริหารส่วนตำบลไทรขึง

ประเภทครุภัณฑ์

๒ ประเภทครุภัณฑ์ **ครุภัณฑ์การศึกษา**

๒.๑.กลยุทธ์ การจัดการศึกษาให้มีคุณภาพ และได้มาตรฐาน

(๑).แผนงานการศึกษา

ที่	ครุภัณฑ์	เป้าหมาย (ผลผลิตของครุภัณฑ์)	งบประมาณและที่ผ่านมา					ผลที่คาดว่าจะได้รับ	หน่วยงานรับผิดชอบหลัก
			๒๕๖๖ (บาท)	๒๕๖๗ (บาท)	๒๕๖๘ (บาท)	๒๕๖๙ (บาท)	๒๕๗๐ (บาท)		
๑	โต๊ะจัดกิจกรรมเด็ก	จัดซื้อโต๊ะจัดกิจกรรมเด็ก จำนวน ๔ ชุด (๑ ชุดประกอบด้วย ๑. โต๊ะทำกิจกรรม ขนาด ซม. จำนวน ๑ ตัว ๒. เก้าอี้ ขนาด ซม. จำนวน ๔ ตัว)		๒๔,๐๐๐	๒๔,๐๐๐			การจัดการศึกษา ที่มีคุณภาพ และได้มาตรฐานมากขึ้น	กองการศึกษาฯ
รวมแผนงานการศึกษา			**-**	**๒๔,๐๐๐**	**๒๔,๐๐๐**	**-**	**-**		
รวมครุภัณฑ์การศึกษา			**-**	**๒๔,๐๐๐**	**๒๔,๐๐๐**	**-**	**-**	**-**	**-**

แบบ ผ.๐๓

บัญชีครุภัณฑ์

สำหรับที่ไม่ได้ดำเนินการจัดทำเป็นโครงการพัฒนาท้องถิ่น

แผนพัฒนาท้องถิ่น (พ.ศ.๒๕๖๖ - ๒๕๗๐) แก้ไข (ครั้งที่ ๑/๒๕๖๖)

องค์การบริหารส่วนตำบลไทรขึง

ประเภทครุภัณฑ์

๓ ประเภทครุภัณฑ์ **ครุภัณฑ์ยานพาหนะและขนส่ง**

๑.๑.กลยุทธ์ **๑ เป็นองค์กรที่มีสมรรถนะและทันสมัย มีประสิทธิภาพในการให้บริการ**

(๑).แผนงานการรักษาความสงบภายใน

ที่	ครุภัณฑ์	เป้าหมาย (ผลผลิตของครุภัณฑ์)	งบประมาณและที่ผ่านมา					ผลที่คาดว่าจะได้รับ	หน่วยงานรับผิดชอบหลัก
			๒๕๖๖ (บาท)	๒๕๖๗ (บาท)	๒๕๖๘ (บาท)	๒๕๖๙ (บาท)	๒๕๗๐ (บาท)		
๑	เครื่องยนต์ ขนาดเครื่องยนต์ ไม่ต่ำกว่า ๓๐ แรงม้า	จัดซื้อเครื่องยนต์ ขนาดเครื่องยนต์ ไม่ต่ำกว่า ๓๐ แรงม้า จำนวน ๑ เครื่อง	๕๐,๐๐๐					เพิ่มศักยภาพการป้องกันบรรเทาสาธารณภัย และการรักษาความสงบเรียบร้อย	สำนักปลัด อบต.
๒	เรือท้องแบนไฟเบอร์กลาส บรรทุกไม่น้อยกว่า ๑๐ ที่นั่ง	จัดซื้อเรือท้องแบนไฟเบอร์กลาส บรรทุกไม่น้อยกว่า ๑๐ ที่นั่ง จำนวน ๑ ลำ		๑๐๐,๐๐๐				เพิ่มศักยภาพการป้องกันบรรเทาสาธารณภัย และการรักษาความสงบเรียบร้อย	สำนักปลัด อบต.
รวมแผนงานการรักษาความสงบภายใน			**๕๐,๐๐๐**	**๑๐๐,๐๐๐**	-	-	-		

แบบ ผ.๐๓

บัญชีครุภัณฑ์

สำหรับที่ไม่ได้ดำเนินการจัดทำเป็นโครงการพัฒนาท้องถิ่น

แผนพัฒนาท้องถิ่น (พ.ศ.๒๕๖๖ - ๒๕๗๐) แก้ไข (ครั้งที่ ๑/๒๕๖๖)

องค์การบริหารส่วนตำบลไทรขึง

ประเภทครุภัณฑ์

๑.๑.กลยุทธ์ การพัฒนาระบบโครงสร้างพื้นฐาน ระบบสาธารณูปโภค สาธารณูปการ ให้ได้มาตรฐาน และทั่วถึง

(๑).แผนงานอุตสาหกรรมและการโยธา

ที่	ครุภัณฑ์	เป้าหมาย (ผลผลิตของครุภัณฑ์)	งบประมาณและที่ผ่านมา					ผลที่คาดว่าจะได้รับ	หน่วยงานรับผิดชอบหลัก
			๒๕๖๖ (บาท)	๒๕๖๗ (บาท)	๒๕๖๘ (บาท)	๒๕๖๙ (บาท)	๒๕๗๐ (บาท)		
๑	รถบรรทุก (ดีเซล) ขนาด ๖ ตัน ๖ ล้อ	จัดซื้อรถบรรทุก (ดีเซล) ขนาด ๖ ตัน ๖ ล้อ จำนวน ๑ คัน ปริมาตรกระบอกสูบไม่ต่ำกว่า ๖,๐๐๐ ซีซี หรือกำลังเครื่องยนต์สูงสุด ไม่ต่ำกว่า ๑๗๐ กิโลวัตต์ แบบกระบะเทท้าย ขนาดความจุได้ไม่น้อยกว่า ๔ ลูกบาศก์หลา น้ำหนักของรถรวมน้ำหนักบรรทุกไม่ต่ำกว่า ๑๒,๐๐๐ กิโลกรัม พร้อมกระบะและเครื่องปรับอากาศ ตามบัญชีราคามาตรฐานครุภัณฑ์ สำนักงบประมาณ			๑,๙๘๐,๐๐๐			เพิ่มประสิทธิภาพด้านโครงสร้างพื้นฐาน ระบบสาธารณูปโภค สาธารณูปการ ที่ได้มาตรฐาน และทั่วถึง	กองช่าง อบต.
รวมแผนงานอุตสาหกรรมและการโยธา			-	-	๑,๙๘๐,๐๐๐	-	-		
รวมครุภัณฑ์ยานพาหนะและขนส่ง			๕๐,๐๐๐	๑๐๐,๐๐๐	๑,๙๘๐,๐๐๐	-	-	-	-

แบบ ผ.๐๓

บัญชีครุภัณฑ์

สำหรับที่ไม่ได้ดำเนินการจัดทำเป็นโครงการพัฒนาท้องถิ่น

แผนพัฒนาท้องถิ่น (พ.ศ.๒๕๖๖ - ๒๕๗๐) แก้ไข (ครั้งที่ ๑/๒๕๖๖)

องค์การบริหารส่วนตำบลไทรขึง

ประเภทครุภัณฑ์

๔ ประเภทครุภัณฑ์ ครุภัณฑ์โฆษณาและเผยแพร่

๔.๑.กลยุทธ์ การจัดการศึกษาให้มีคุณภาพ และได้มาตรฐาน

(๑) แผนงานการศึกษา

ที่	ครุภัณฑ์	เป้าหมาย (ผลผลิตของครุภัณฑ์)	งบประมาณและที่ผ่านมา					ผลที่คาดว่าจะได้รับ	หน่วยงานรับผิดชอบหลัก
			๒๕๖๖ (บาท)	๒๕๖๗ (บาท)	๒๕๖๘ (บาท)	๒๕๖๙ (บาท)	๒๕๗๐ (บาท)		
๑	ชุดเครื่องเสียง พร้อมอุปกรณ์	จัดซื้อชุดเครื่องเสียง พร้อมอุปกรณ์ จำนวน ๑ ชุด	๒๘,๐๐๐					การจัดการศึกษามีคุณภาพและได้มาตรฐาน	กองการศึกษาฯ
๒	เครื่องเสียงแบบพกพาพร้อมอุปกรณ์	จัดซื้อเครื่องเสียงแบบพกพาพร้อมอุปกรณ์ จำนวน ๑ เครื่อง สำหรับศูนย์พัฒนาเด็กเล็กบ้านควนยอ		๑๕,๐๐๐				การจัดการศึกษามีคุณภาพและได้มาตรฐาน	กองการศึกษาฯ
รวมแผนงานการศึกษา			**๒๘,๐๐๐**	**๑๕,๐๐๐**	-	-	-	-	-
รวมครุภัณฑ์โฆษณาและเผยแพร่			**๒๘,๐๐๐**	**๑๕,๐๐๐**	-	-	-	-	-

แบบ ผ.๐๓

บัญชีครุภัณฑ์

สำหรับที่ไม่ได้ดำเนินการจัดทำเป็นโครงการพัฒนาท้องถิ่น

แผนพัฒนาท้องถิ่น (พ.ศ.๒๕๖๖ - ๒๕๗๐) แก้ไข (ครั้งที่ ๑/๒๕๖๖)

องค์การบริหารส่วนตำบลไทรขึง

ประเภทครุภัณฑ์

๕ ประเภทครุภัณฑ์ ครุภัณฑ์งานบ้านงานครัว

๕.๑.กลยุทธ์ เป็นองค์กรที่มีสมรรถนะและทันสมัย มีประสิทธิภาพในการให้บริการ

(๑).แผนงานบริหารงานทั่วไป

ที่	ครุภัณฑ์	เป้าหมาย (ผลผลิตของครุภัณฑ์)	งบประมาณและที่ผ่านมา					ผลที่คาดว่าจะได้รับ	หน่วยงานรับผิดชอบหลัก
			๒๕๖๖ (บาท)	๒๕๖๗ (บาท)	๒๕๖๘ (บาท)	๒๕๖๙ (บาท)	๒๕๗๐ (บาท)		
๑	เครื่องทำน้ำร้อน-น้ำเย็น	จัดซื้อเครื่องทำน้ำร้อน-น้ำเย็น จำนวน ๑ เครื่อง	๘,๕๐๐					สามารถรองรับการให้บริการแก่ประชาชนที่เข้าใช้บริการ สะดวก สบาย เพิ่มประสิทธิภาพในการให้บริการเพิ่มมากขึ้น	สำนักปลัด อบต. /เพิ่มเติม ๑/๒๕๖๕
รวมแผนงานบริหารงานทั่วไป			**๘,๕๐๐**	-	-	-	-	-	-

แบบ ผ.๐๓

บัญชีครุภัณฑ์

สำหรับที่ไม่ได้ดำเนินการจัดทำเป็นโครงการพัฒนาท้องถิ่น

แผนพัฒนาท้องถิ่น (พ.ศ.๒๕๖๖ - ๒๕๗๐) แก้ไข (ครั้งที่ ๑/๒๕๖๖)

องค์การบริหารส่วนตำบลไทรขึง

ประเภทครุภัณฑ์

๕.๒.กลยุทธ์ การจัดการศึกษาให้มีคุณภาพ และได้มาตรฐาน

(๒).แผนงานการศึกษา

ที่	ครุภัณฑ์	เป้าหมาย (ผลผลิตของครุภัณฑ์)	งบประมาณและที่ผ่านมา					ผลที่คาดว่าจะได้รับ	หน่วยงานรับผิดชอบหลัก
			๒๕๖๖ (บาท)	๒๕๖๗ (บาท)	๒๕๖๘ (บาท)	๒๕๖๙ (บาท)	๒๕๗๐ (บาท)		
๑	โต๊ะรับประทานอาหารพร้อมเก้าอี้	จัดซื้อโต๊ะรับประทานอาหารพร้อมเก้าอี้ จำนวน ๑๐ ชุด (๑ ชุด ประกอบด้วย (๑) โต๊ะไม้ขนาดกว้างไม่น้อยกว่า ๗๐ ซม. ยาวไม่น้อยกว่า ๑๕๐ ซม. สูงไม่น้อยกว่า ๖๕ ซม. (๒) เก้าอี้ไม้ ๒ ตัว ขนาดกว้างไม่น้อยกว่า ๓๐ ซม. ยาวไม่น้อยกว่า ๑๕๐ ซม. สูงไม่น้อยกว่า ๔๐ ซม.)	๖๐,๐๐๐					การจัดการศึกษามีคุณภาพและได้มาตรฐาน	กองการศึกษาฯ
รวมแผนงานการศึกษา			**๖๐,๐๐๐**	**-**	**-**	**-**	**-**	**-**	**-**
รวมครุภัณฑ์งานบ้านงานครัว			**๖๘,๕๐๐**	**-**	**-**	**-**	**-**	**-**	**-**

แบบ ผ.๐๓

บัญชีครุภัณฑ์

สำหรับที่ไม่ได้ดำเนินการจัดทำเป็นโครงการพัฒนาท้องถิ่น

แผนพัฒนาท้องถิ่น (พ.ศ.๒๕๖๖ - ๒๕๗๐) แก้ไข (ครั้งที่ ๑/๒๕๖๖)

องค์การบริหารส่วนตำบลไทรขึง

ประเภทครุภัณฑ์

๖ ประเภทครุภัณฑ์ ครุภัณฑ์คอมพิวเตอร์หรืออิเล็กทรอนิกส์

๖.๑ กลยุทธ์ การพัฒนาระบบโครงสร้างพื้นฐาน ระบบสาธารณูปโภค สาธารณูปการ ให้ได้มาตรฐาน และทั่วถึง

(๑) แผนงานอุตสาหกรรมและการโยธา

ที่	ครุภัณฑ์	เป้าหมาย (ผลผลิตของครุภัณฑ์)	งบประมาณและที่ผ่านมา					ผลที่คาดว่าจะได้รับ	หน่วยงานรับผิดชอบหลัก
			๒๕๖๖ (บาท)	๒๕๖๗ (บาท)	๒๕๖๘ (บาท)	๒๕๖๙ (บาท)	๒๕๗๐ (บาท)		
๑	อุปกรณ์อ่านบัตรแบบอเนกประสงค์ (Smart Card)	อุปกรณ์อ่านบัตรแบบอเนกประสงค์ (Smart Card) จำนวน ๑ เครื่อง	๗๐๐					พัฒนาระบบการให้บริการด้านโครงสร้างพื้นฐาน ให้ได้มาตรฐานมากยิ่งขึ้น	กองช่าง อบต.
รวมแผนงานอุตสาหกรรมและการโยธา			**๗๐๐**	**-**	**-**	**-**	**-**	**-**	**-**
รวมครุภัณฑ์คอมพิวเตอร์หรืออิเล็กทรอนิกส์			**๗๐๐**	**-**	**-**	**-**	**-**	**-**	**-**



